

北京大学本科生教学手册

2014 年版

(文科卷)

Catalog of Undergraduate Education

Peking University

2014

北京大学教务部汇编

2014.12

说明：本教学计划仅供参考，院系可能根据实际情况进行调整，以院系公布为准。

关于修订北京大学本科生教学计划的意见

(2014 年 2 月 26 日)

2009 年 9 月开始使用的教学计划已经实施四年多，期间部分院系已经根据人才培养工作发展的需要，对教学计划进行了调整。随着我校本科教学改革与人才培养工作的发展，结合 2012 年教育部颁布新修订的《普通高等学校本科专业目录（2012 年）》和《普通高等学校本科专业设置管理规定》，开展我校新一轮本科教学计划的修订，进一步完善本科人才培养方案是完全必要的。教务部对于此项工作提出以下意见。

一、教学计划修订的思想原则

北京大学人才培养的总体目标是为国家和民族培养具有国际视野、在各行业起引领作用、具有创新精神和实践能力的高素质人才。随着国际高等教育的发展和本科教学改革深化，近期学校提出的“加强基础、促进交叉、尊重选择、卓越教学”的改革思路要充分体现和具体落实在本次教学计划的修订工作中。

加强基础：在加强专业教育基础的同时一定要注重学生文理通识教育的基础（包括自然科学、人文、社会科学等领域的基础），要努力在专业教育中贯穿博雅教育的理念与思想，全面提高学生的综合素质与学术能力。

促进交叉：要逐步减少和打破院系之间的“壁垒”，真正从全面培养“人”和学生未来发展的角度，从促进学科间合作交叉的角度来改进和完善各专业的培养方案。学校依托元培建设的一些综合交叉专业，如“政治学、经济学与哲学(PPE)”、“外国语言与外国历史”、“整合科学”、“数据科学”等需要相关院系予以更多的关注与支持。

尊重选择：要通过多样性与个性化的培养方案和模块化课程结构，以及荣誉学位、本一硕连读与联合培养项目等为学生的学习与发展提供更多的选择。要注意加强院系的合作，通过提供丰富的辅修和双学位培养方案、转系转专业、学科大类平台课等为学生的跨学科学习提供更多的选择和更为广阔的发展空间。

卓越教学：要注重教与学方法的变革，努力让学生成为学习的主体。要通过包括“大课讲授与小班研讨课”、“新生研讨班”、“辅导制”、“研究性学习”、“小组学习”、“翻转课堂与混合式学习”、“网络开放课程 PKUx、MOOCs”，强化学习指导，增加师生和生生互动。要鼓励教师积极开展教学研究，促进教师教学能力提高，提高教育质量。

我们要结合国际高等教育发展的潮流与趋势，认真总结北京大学“元培计划”和教育部、北京市“高等学校本科教学质量与教学改革工程”实施以来我校本科教育改革的理念与实践，总结经验，找出差距，用先进的教育理念和科学的人才培养方案指导我们的教学工作，稳步提升我校本科人才培养质量。

二、教学计划修订的重点工作

本次修订工作是在保持原有教学计划的基本框架下适当调整完善人才培养方案与教学计划，具体内容主要有以下几个方面：

（一）教学计划的四个组成部分

（1）必修课程

（2）选修课程

（3）毕业设计/论文

（4）其它学习（如科学研究训练、社会实习与实践、校外学习与交流等）

（二）准予毕业的总学分：准予毕业的总学分基本在 140 左右，一般不得超过 150 学分。具体分配方案原则如下：

1、必修课程：一般应为 85 学分左右，占总学分 60%，（以 140 学分为基准，约占总学分的 60%）包括：

（1）全校公共必修课：29-32 学分。包括：

英语课：8 学分；

政治理论课：12 学分；

体育课：4 学分；

军事理论课：2 学分；

计算机课程：3-6 学分；其中理科“计算概论”（3 学分）和文科“文科计算机基础”（3 学分）为必修。理科“算法与数据结构”（3 学分）和文科“文科计算机专题（系列）”课程（3 学分）以全校平台课的形式开设，院系可以根据学科特点选择是否作为必修的课程。

(2) 专业必修课：53—61 学分。如有特殊情况，可以根据专业要求适当放宽。

2、选修课程：50 学分左右（占总学分 35.7%）。

3、毕业设计/论文：共 6 学分（占总学分 4.3%）。

4、其他学习（如科学研究训练、社会实习与实践、校外学习与交流等）。

(三) 选课要求：

1、大类平台课程：由各大类课程建设小组确定本大类各专业的大类平台课程清单以及毕业学分和课程要求。大类平台课程毕业学分要求一般不低于 16 学分，其中选择外院系开设课程不低于 8 学分。以上学分要求不含理科“算法与数据结构”（3 学分）和文科“文科计算机专题（系列）”课程（3 学分）的学分。

2、本科素质教育通选课分为“数学与自然科学”、“社会科学”、“哲学与心理学”、“历史学”、“语言学、文学、艺术与美育”以及“社会可持续发展”六个基本领域，全校性通选课毕业学分为 12 学分。理工科学生在“数学与自然科学”和“社会可持续发展”两个领域至少要修满 2 学分；在“语言学、文学、艺术与美育类”至少要修满 4 学分，其中至少一门是艺术与美育类课程；在其它三个领域至少要修满 2 学分。文科学生在“数学与自然科学”和“社会可持续发展”两个领域至少要修满 4 学分；在“语言学、文学、艺术与美育类”至少要修满 2 学分，其中至少一门是艺术与美育类课程。所有本科生在其它三个领域至少要修满 2 学分。

三、有关注意事项

在本次教学计划修订以及下一步教学工作中有以下几个方面事项要予以特别关注：

1、关于基本原则。尽管本次教学计划修订不对 2009 年的教学计划做大的结构性调整，但各院系应该根据教育部 2012 年颁布的《普通高等学校本科专业目录》（详见附件），并结合本院系本科教学工作的实际，对目前培养方案与教学计划在认真研讨的基础上进行适当的调整，以适应院系教学改革与人才培养的需要。

2、关于课程建设和实践能力培养。

（1）、配合教学计划修订，各院系要注重学科大类平台课和综合性通选课程的建设，为学生综合素质提高和学科综合能力的加强提供基础。学校支持学科大类平台课进行跨平台选课的探索与实践，相关院系要在充分交流与沟通的基础上妥善解决学生跨平台选课和学习问题。

（2）、要逐步加强英文平台课程和双语教学课程的建设，鼓励院系积极推出若干门具有鲜明学科特色的英语授课课程作为学校通选课向全校开放，为培养学生跨文化交流能力和构建北大本科国际文化交流平台创造条件。

（3）、在教学计划中要根据学科特点合理安排一批具有基础性、前沿性和挑战性的中、高级专业课程，开拓学生的学术视野和提高学生开展学术研究的能力。学校也将在调研的基础上考虑对于完成一定中、高级课程的优秀学生授予“荣誉学位”。

（4）、注重本科生创新精神与实践能力的培养。要通过“小班课教学”、“低年级讨论班”、“高年级学生学术研讨班”等系列研讨课程、本科生国际学术交流、本科生实验实践与科学研究训练、第二课堂学习等多种举措，拓展学生的学术视野、激发学生开展科学研究的兴趣、培养勤奋严谨的学风和团结合作的精神，为创新人才的培养奠定坚实的基础。

3、关于留学生和港澳台学生教学计划。承担本科留学生和港澳台培养工作的院系应将修订后的留学生和港澳台学生培养方案与教学计划单独列出。若本院系

的这两类学生与国内学生在专业课程安排上采用同一教学计划，在修订后的教学计划应明确标明本计划也适用于留学生和港澳台学生。要根据教育部等相关文件精神合理安排“中国概况”类课程及学生申请免修课程的学分。

4、关于辅修/双学位教学计划。院系应根据学校对双学位/辅修教育要适当压缩双学位规模和鼓励辅修，以及对双学位/辅修进一步严格要求和加强管理的精神，结合本院系的学科特点与工作实际，适当提高双学位学分，建议将双学位学分提高到 50 学分左右，辅修学分一般在同专业双学位学分的 60%左右为宜。

5、关于教学方法。

(1)、要稳步推进教育教学方法改革，逐步改变以教师为中心的知识传授型教学方式，提倡讨论式、启发式、参与式教学，促进师生交流，培养学生的探究精神与创新思维，逐步确立教学中的“教师—学生”双主体的地位。要积极推行新生导师和学术科研导师相结合的导师辅导制，促进教师对不同层次的学生开展一对一的个性化指导。

(2)、运用先进的信息化技术与手段加强网络课程资源的建设、使用与共享，积极开展“翻转课堂与混合式学习”、“网络开放课程 PKUx、MOOCs”等教学方式方法的探索与实践，推进信息化技术革命背景下的教学方法与教学手段的改革。

四、教学计划修订的时间进度

各院系 2014 年 5 月 30 日前将修订的教学计划报送教务部。各院系在本次教学计划修订中如遇到问题请与教务部沟通，协商处理。

鉴于学校本科专业众多，学科特点和办学情况各异，各院系应在坚持学校本次教学计划修订的总原则下扎扎实实做好相关工作，将我们的办学特色与优势以及教学改革思路与成果通过新一轮教学计划的修订充分展现出来。

教务部

2014 年 2 月 26 日

目 录

北京大学新闻与传播学院	1
新闻学专业.....	5
广播电视学专业.....	10
广告学专业.....	15
编辑出版学专业.....	20
北京大学中国语言文学系	25
汉语言文学专业.....	30
汉语言专业.....	38
古典文献学专业.....	46
应用语言学专业.....	54
汉语言文学专业（留学生）	62
汉语言文学专业双学位 / 辅修.....	68
北京大学历史学系	70
历史学（中国史）专业（中国大陆学生适用）	78
历史学（中国史）专业（港澳台学生适用）	84
历史学（中国史）专业（留学生适用）	90
世界史专业(中国大陆学生适用)	96
世界史专业(港澳台学生适用).....	102
世界史专业(留学生适用).....	108
外国语言与外国历史专业外国历史部分（中国大陆学生适用）	114
外国语言与外国历史专业外国历史部分（港澳台学生适用）	120
外国语言与外国历史专业外国历史部分（留学生适用）	126
历史学专业中国古典学方向（中国大陆学生适用）	132
历史学专业中国古典学方向（港澳台学生适用）	138
历史学专业中国古典学方向（留学生适用）	144
世界史专业西方古典学方向（中国大陆学生适用）	150
世界史专业西方古典学方向（港澳台学生适用）	156
世界史专业西方古典学方向（留学生适用）	162
历史学双学位.....	168
历史学辅修.....	171
北京大学考古文博学院	175
考古学专业.....	178

文物与博物馆学专业.....	182
文物保护技术专业.....	186
文物建筑专业方向.....	190
北京大学哲学系、宗教学系	194
哲学专业.....	198
哲学专业（科学技术哲学与逻辑学方向）.....	200
宗教学专业.....	202
哲学双学位.....	204
哲学辅修专业.....	206
北京大学国际关系学院	212
国际政治专业.....	216
外交学专业.....	216
国际政治经济学专业方向.....	216
国际关系与对外事务专业辅修/双学士学位.....	221
国际政治双学士学位.....	223
北京大学经济学院	225
经济学专业.....	231
国际经济与贸易专业.....	234
金融学专业.....	237
保险学专业.....	240
财政学专业.....	243
资源与环境经济学专业.....	246
北京大学光华管理学院	249
金融学专业.....	262
金融学专业（金融经济方向）.....	265
会计学专业.....	268
市场营销学专业.....	271
工商管理专业创新创业管理方向双学位/辅修.....	274
北京大学法学院	276
法学专业.....	281
北京大学信息管理系	292
信息管理与信息系统专业.....	295
图书馆学专业.....	299

北京大学社会学系	303
社会学专业.....	307
社会工作专业.....	312
社会学双学位.....	317
社会工作双学位.....	319
社会学专业辅修.....	321
社会工作专业辅修.....	323
北京大学政府管理学院	325
政治学与行政学专业.....	330
行政管理专业.....	334
城市管理专业.....	338
北京大学外国语学院	342
英语专业.....	351
俄语专业.....	355
德语专业.....	360
法语专业.....	363
西班牙语专业.....	366
阿拉伯语专业.....	369
日语专业.....	374
波斯语专业.....	377
朝鲜语专业.....	380
菲律宾语专业.....	383
梵语巴利语专业.....	387
印度尼西亚语专业.....	390
印地语专业.....	393
缅甸语专业.....	396
蒙古语专业.....	399
泰语专业.....	403
乌尔都语专业.....	407
希伯来语专业.....	410
越南语专业.....	414
葡萄牙语专业.....	417
外国语言与外国历史专业(俄语方向).....	420
外国语言与外国历史专业(德语方向).....	426

外国语言与外国历史专业(法语方向).....	431
外国语言与外国历史专业(阿拉伯语方向).....	436
外国语言与外国历史专业(日语方向).....	441
外国语言与外国历史专业(波斯语方向).....	446
外国语言与外国历史专业(朝鲜语方向).....	450
外国语言与外国历史专业(印度尼西亚语方向).....	455
外国语言与外国历史专业(缅甸语方向).....	459
外国语言与外国历史专业(泰语方向).....	463
外国语言与外国历史专业(乌尔都语方向).....	467
外国语言与外国历史专业(越南语方向).....	472
德语辅修专业.....	476
法语辅修专业.....	477
西班牙语辅修专业.....	478
日语辅修专业.....	479
希伯来语辅修专业.....	480
土耳其语辅修专业.....	482
北京大学艺术学院.....	484
艺术史论专业(艺术史论方向、文化产业管理方向).....	487
广播电视编导专业(戏剧影视文学方向).....	487
艺术史论专业辅修/双学位.....	493
北京大学国家发展研究院.....	496
经济学双学位/辅修.....	502

北京大学新闻与传播学院

一、学院简介

北京大学是中国新闻学和新闻教育的摇篮，是国内最早开设新闻学课程的高等学府。在这里诞生了中国新闻教育史上第一本新闻学著作、第一个新闻学研究学术团体和第一份新闻学期刊。北京大学也是在建国初期全国院系调整后第一个新设新闻学专业的大学，其间尽管几度经历了新闻专业合并与重设，仍为我国新闻传播领域培养了大批的优秀人才和中坚力量。

2001年5月28日，北京大学恢复成立新闻与传播学院。学院依托日益增强的新闻学和传播学学科基础，整合全校资源，逐步形成具有北大特色、适应时代发展的新闻与传播学研究和教学模式，形成了包括新闻学、传播学、广告学、编辑出版学、网络传播、广播影视、跨文化交流、公共关系、媒体经营管理等一系列的学科群。

北京大学新闻与传播学院下设四系：新闻学系、传播学系、广告学系、新媒体与网络传播系。此外设有媒体与传播研究所、现代出版研究所、现代广告研究所、俄罗斯传媒研究所；市场与媒介研究中心、财经新闻研究中心、世界华文传媒研究中心、多媒体中心、影视制作中心。

学院的办学宗旨是：为社会培养掌握国家政策法规、通晓新媒体技术、精通外语、具有现代管理观念的新一代新闻与传播人才；为国家解决新闻与传播领域中面临的重大课题提供科学依据；构筑民族优秀文化与世界先进文明交流的桥梁。

为实现这一宗旨，学院一开始即把建立与世界各国新闻传播学界、业界的联系放在非常重要的地位。学院成立以来，已与世界知名大学新闻与传播学院以及各大媒体建立了广泛的交流与合作关系。

二、专业及专业方向：

1. 专业及学分要求

- 1) 新闻学专业
- 2) 广播电视学专业
- 3) 广告学专业
- 4) 编辑出版学专业

准予毕业的总学分为 140 学分，其中：

- 1) 必修课：84 学分
- 2) 选修课：48 学分
- 3) 毕业论文：4 学分
- 4) 毕业实习：4 学分

2. 专业代码：

专业代码	专业名称	英文名称	学制	授予学位
050301	新闻学	Journalism	4 年	文学学士
050302	广播电视学	Media Studies	4 年	文学学士
050303	广告学	Advertising	4 年	文学学士
050305	编辑出版学	Editing & Publishing	4 年	文学学士

三、教学行政管理人员

职务	姓名	办公电话
院长	陆绍阳	62754683
主管教学副院长	刘德寰	62754683
副院长	俞虹	62754683
副院长（兼）	陈刚	62757909
副院长	吴靖	62754683
教务员	高忠欣	62759337

四、师资力量（姓名前打*者为博士生导师）

新闻学系

姓名	性别	职称	学历	专业特长及近期研究方向	担任本科生课程任务
*邵华泽	男	教授	研究生	新闻理论，新闻评论，新闻编辑	新闻理论、评论等
*徐泓	女	教授	学士	新闻业务，对外报道	新闻采访与写作
*程曼丽	女	教授	博士	世界新闻传播史，国际传播，海外华文传媒，公共关系	传播发展史，公共关系，国际传播
吕艺	男	教授	博士	编辑出版理论与实践，基础语言学与传媒语言，写作，中国文化史	新闻编辑，中国文化史，编辑实用语文写作，汉语言修养
*陆绍阳	男	教授	博士	影视文化传播，视听语言研究和纪录片研究	视听语言，世界电影史，影视编导概论
*俞虹	女	教授	博士	视听传播艺术、媒介文化与传播影响研究	电视概论，影视节目策划，优秀电视节目精品赏析
*陆地	男	教授	博士	媒介产业研究，广播电视概论，媒介政策与法规	广播电视研究
周忆军	男	副教授	硕士	电视媒介发展史，电视节目策划，非虚构影视研究	广播电视新闻，广播电视研究，专题片与记录片创作，播音与主持，新闻与中国当代改革
陈开和	男	副教授	博士	外国新闻传播史，国际传播，媒体与两岸关系	外国新闻传播史，媒体与国际关系

传播学系

姓名	性别	职称	学历	专业特长及近期研究方向	担任本科生课程任务
*龚文庠	男	教授	硕士	传播学，国际关系与国际传播，翻译与传播，说服学与宣传战略，国际文化交流	传播学概论，说服学
*肖东发	男	教授	硕士	中国图书史，出版印刷史，参考工具书，年鉴学研究，出版经营管理等	中国图书出版史，出版经营管理，信息检索与利用，出版案例研讨
*关世杰	男	教授	硕士	跨文化交流，国际传播，国际文化关系	跨文化交流学、国际传播
*刘德寰	男	教授	博士	市场与媒介分析、定量与定性研究方法	社会调查研究方法，市场调查
*陈汝东	男	教授	博士	传播学理论与应用（语言传播学、传播伦理学、新闻伦理学、传媒产业政策与改革、传播学史），修辞学理论与应用（汉语修辞学、新闻修辞学、新闻叙事学、传播修辞学、外国修辞学）	汉语修辞学、传播修辞学、传播伦理学、传媒发展史
*师曾志	女	教授	博士	出版理论与实务，网络出版与学术传播，期刊出版，出版营销与版权	编辑出版概论，期刊编辑实务，出版营销，公

				贸易	共关系，媒体与社会
*吴 靖	女	教授	博士	媒介与社会理论，创意产业研究， 影视与视觉文化研究，“公共领域” 理论与公共传播实践	传播学理论，广播电视 概论，专业英语，媒介 与文化研究，视觉文 化，影像与社会
李 琨	女	副教授	博士	大众传播学理论，国际传播，媒介、 文化与社会，传播学研究方法，西 方传播学理论，美国媒体与社会	英语新闻采写，文科论 文写作，传播学英语经 典阅读
张 积	男	副教授	博士	新闻出版法制，中国近现代新闻出 版文化，秦汉法制史	新闻传播法制与伦理， 近现代出版文化，中 国文化史
王异虹	女	副教授	博士	Intercultural Communication (人 际、群体、组织、国家传播)，国 际传播，科学传播，传播学研究方 法(内容分析研究法)	跨文化新闻传播案例 分析
何 姝	女	副教授	在读 博士	言语传播，公共演讲、辩论、游说， 美国媒体与政治，美国影视文化	公共演讲，英语新闻阅 读，专业英语
许 静	女	副教授	博士	传播学基础理论、跨文化传播、政 治传播	传播学概论，舆论学

广告学系

姓名	性别	职称	学历	专业特长及近期研究方向	担任本科生课程任务
*陈 刚	男	教授	博士	广告学，文化研究，美学 研究	广告学概论，广告类型研究，广 告综合研究，新媒体营销传播研 究
史学军	男	副教授	硕士	产业经济学，媒体经济学， 广告与经济史	市场营销原理，媒介经济学，市 场预测
徐金灿	女	副教授	博士	广告心理学，消费行为学	广告心理学，CI 研究，品牌研究
余 璐	女	副教授	硕士	视觉传达——平面广告设 计，CI 设计，书籍装帧艺 术	设计概论，平面设计，电脑辅助 设计，广告视觉传达，新闻摄影 术

新媒体与网络传播系

姓名	性别	职称	学历	专业特长及近期研究方向	担任本科生课程任务
*谢新洲	男	教授	博士	数字出版技术，网络传播，媒体 分析，媒体经营管理	数字出版技术，网络传 播概论，新媒体与网络 传播，媒介经营管理
*杨伯淑	男	教授	博士	全球化与传播，本土化与传播，国 际传播，因特网与社会，传播学研 究方法、传播学(媒介)理论	社会学概论、社会学基 础与新媒体传播
胡泳	男	教授	博士	中国当代纪录片的传播与影响力， 世界电视现状及对中国的影响，新 媒体业务与经营，媒体的商业运营， 新媒体与社会的相互作用，网络政 治学	专题片与记录片创作， 世界广播电视事业
王秀丽	女	副教授	博士	新媒体，网络传播，公共关系，公 共舆论	网络传播
田丽	女	讲师	博士	新媒体与网络传播，媒体经营管理， 编辑出版	社会调查研究方法
严富昌	男	讲师	硕士	网络媒体策划与设计，电视节目制 作，网络传播	电视节目制作，网络传 播，数字出版技术，视 频编辑

五、教学设备与设施

1. 数字媒体实验室

新闻与传播学院数字媒体实验室是在“985 计划”的支持下于 2002 年建立的，总面积约 200 平方米，由一个 Apple 实验室和一个非线性编辑实验室构成，其功能定位为非线性编辑、平面设计和媒体研究，属于综合教学实验室。数字媒体实验室以完成学院本科和研究生教学和实践为核心任务，同时也为师生的科研提供数据支持和平台服务。

数字媒体实验室将逐步在学院原有实验室条件的基础上重新整合，进一步明确每个机房的定位和功能，补充实验设备的数量和种类，形成完备的教学体系和实验环境。下面是实验室的机房情况的介绍：

Apple 机房位于英杰交流中心 225N，面积为 100 平方米。Apple 机房由 Apple 计算机及相应的软件环境构成。Apple 机房硬件部分由 41 台 Apple iMac 一体机，2 台 Apple Mac Pro 工作站，2 台 xServe 服务器，以及 1 台 7TB 存储容量的 xServeRAID 磁盘阵列构成。Apple 机房采用千兆以太网为网络环境，Apple Open Directory 用户管理模式，提供基于 Apple Mac OS X 平台和 Microsoft Windows XP 平台的应用软件服务。

非线性编辑实验室位于资源西楼 2425—2426（北大南门外东侧），面积为 120 平方米，拥有 12 台专业级图形工作站，2 台苹果工作站，可以同时满足多个项目同时视频剪辑的需要。图形工作站采用 DELL PRECISION 490 机型，CPU 为双 Xeon 双核服务器专用 CPU，拥有强大的数据处理能力，2G 服务器专用内存，并配有专业的 Canopus DV Strom XA 非线性编辑卡，双液晶显示器，除了本机 250G 存储空间之外，还配有一个总容量 2.4T 磁盘阵列，由一台专门的服务器负责管理媒体资源，以满足视频数据存储的需要。非线性编辑实验室软件系统采用 Windows XP 系统平台，剪辑软件可以选择 EDIUS 或 Premiere。非线性编辑实验室还拥有一批专业 DV 摄像机，以及一些数码设备主要为广播电视新闻专业本科生的提供影像录制和编辑服务。

2. 图书资料

北京大学图书馆新闻与传播学院分馆位于老化学楼四层，建立于 2002 年初，同年加入学校图书馆分馆建设。2002 年 9 月，在学校中心馆领导的支持和帮助下完成了第一期自动化基本建设工作，实现了分馆与校中心馆联机编目、流通借阅等自动化系统的开通运行，并正式接待读者。日后，将陆续完善诸如中外文图书、期刊、学位论文、音像资料、数字化文献资源建设等诸项工作。目前分馆收藏的图书资料情况如下：

文献类型	2002 年 总数量（册）	2005 年 总数量（册）	2006 年 总数量（册）	2007 年 总数量（册）	2008 年 总数量（册）
中文图书 (含赠阅)	107	1614+219	5643	9166	10435
外文图书 (含赠阅)	17	229	530	814	876
中文期刊 (含赠阅)	82 种/984 册	89 种/3252 册	89 种/4390 册	89 种/5528 册	93 种/7158 册
外文期刊 (含赠阅)		29 种/564 册	27 种/689 册	27 种/814 册	27 种/1020 册
共计	1108	5878	11252	16322	19489

北京大学新闻与传播学院

新闻学专业

一、专业简介

新闻学专业于 2001 年秋季开始招收第一届学生。该专业继承北大新闻教育传统，依托北大综合学术背景，用新型的新闻教育理念，培养具备较强的综合知识素养、优秀的思维能力和创造能力、表达能力强、专业水准高、视野开阔的高层次综合性新闻人才。

该专业现招收本科生、硕士生。

二、专业培养要求、目标

培养目标：

培养具备系统的新闻理论知识与技能、宽广的文化与科学知识，熟悉我国新闻、宣传政策法规，能在新闻、出版与宣传部门从事编辑、记者与管理等工作的新闻学高级专门人才。

培养要求：

学习马克思主义的基本原理；坚持四项基本原则；发扬实事求是的作风；具有分析问题解决问题的能力；热爱祖国，热爱人民，愿为建设现代化的社会主义中国而努力工作。

学习和掌握新闻学基本理论和基础知识，受到新闻业务的基本训练，具有社会活动和科研的基本能力。

毕业生应获得以下几方面的知识和能力：

1. 掌握新闻学基本理论与基本知识；
2. 掌握新闻采访、写作、编辑、评论、摄影等业务知识与技能；
3. 具有调查研究和社会活动能力；
4. 了解新闻工作的方针、政策和法规；
5. 了解中国新闻工作现状与发展趋势，了解外国新闻工作发展动态。

具有较高的文化素养、较强的文字表达能力。能熟练地运用现代传播技术，有较高的外语水平，有一定的创造能力。

具有健康的体魄，达到大学生体育锻炼合格标准。

为适应社会发展的需要，鼓励学生尽量拓宽知识领域，选修外系、外专业课程，辅修第二专业，成为有专长的新闻人才。学分记载按学校有关规定处理。

鼓励学生参加新闻学等学术讲座，使学生了解有关的研究成果和学术动态，开拓视野，增广见识。

三、授予学位

文学学士

四、学分要求与课程设置

总学分：140 学分，其中：必修课程：84 学分，选修课程：48 学分，毕业实习：4 学分，毕业论文：4 学分。

并须同时满足下列选课要求：

1. 全校公共必修课程：32 学分

课程号	课程名称	周学时	学分	开课学期
03835061	大学英语（一）	2	2	秋季
03835062	大学英语（二）	2	2	全年
03835063	大学英语（三）	2	2	全年
03835064	大学英语（四）	2	2	全年
04031650	思想道德修养与法律基础	2	2	全年（大一）
04031660	中国近现代史纲要	2	2	全年（大一）
04031740	马克思主义基本原理概论	2	3	全年（大二）
04031730	毛泽东思想和中国特色社会主义理论体系概论	3	4	全年（大二）
04031750	形势与政策	1	1	全年（大三）
04831433	文科计算机基础	3	3	秋季
04831443	文科计算机专题	3	3	春季
60730020	军事理论	2	2	
——	体育系列课程	——	4	全年

2. 社会科学类大类平台课 16 学分，建议在第 3、4 学期修完，其中非本院系课程不低于 8 学分

1) 大类平台基础必修课程：至少选 11 学分（其中备注中，新传必修为新闻与传播学院级必修课，社科平台三门课为学院选择性必修课，必选 3 学分，人文平台八门课为学院选择性必修，必选 4 学分）

课程号	课程名称	开课院系	周学时	学分	开放学期	备注
01833690	新闻传播导论	新闻与传播学院	2	2	秋季	新传必修
01830300	网络传播	新闻与传播学院	2	2	秋季	新传必修
02430411	西方国际关系理论（选）	国际关系学院	3	3	秋季	社科平台
03230790	西方政治思想史（选）	政府管理学院	3	3	秋季	社科平台
03130880	西方社会思想史（选）	社会学系	3	3	春季	社科平台
02030040	中国现代文学史（必）	中文系	4	4	春季	人文平台
02033940	中国古代文学（选）	中文系	4	4	春季	人文平台
02335071	中国哲学史（上）（必）	哲学系	2	2	春季	人文平台
02335072	中国哲学史（下）（必）	哲学系	2	2	秋季	人文平台
02335061	西方哲学史（上）（必）	哲学系	2	2	春季	人文平台
02335062	西方哲学史（下）（必）	哲学系	2	2	秋季	人文平台
02135010	中国古代史（必）	历史系	4	4	春季	人文平台
02132040	中国历史文化导论	历史系	4	4	秋季	人文平台

2) 大类平台选修课程：至少选 5 学分

课程号	课程名称	开课院系	周学时	学分	开放学期
03230020	政治学原理	政府管理学院	3	3	春季
03230050	当代中国政府与政治	政府管理学院	3	3	秋季
0293007a	行政法与行政诉讼法	法学院	4	4	秋季
02930010	法理学	法学院	4	4	秋季
02930180	知识产权法	法学院	3	3	秋季
03130010	社会学概论	社会学系	4	4	秋季
03131500	社会调查与研究方法	社会学系	4	4	春季/秋季
03130130	社会统计与数据分析	社会学系	4	4	秋季
02430020	国际政治经济学	国际关系学院	3	3	秋季

02430140	中华人民共和国对外关系	国际关系学院	3	3	春季
03033400	信息资源管理基础	信息管理学系	2	2	秋季
03033560	信息素养概论	信息管理学系	2	2	春季
02431350	美国政治与外交	国际关系学院	3	3	秋季
02431650	环境与国际关系	国际关系学院	3	3	秋季
02433230	非传统安全概论	国际关系学院	3	3	秋季
02430411	西方国际关系理论	国际关系学院	3	3	秋季
02430500	世界宗教与国际社会	国际关系学院	3	3	春季
02430380	世界政治中的民族问题	国际关系学院	3	3	春季
02930200	企业法/公司法	法学院	3	3	春季
02930300	劳动法与社会保障法	法学院	3	3	秋季
03231660	政治哲学	政府管理学院	2	2	秋季
03230790	西方政治思想史	政府管理学院	3	3	秋季
03231700	政党学概论	政府管理学院	3	3	春季
03231080	政治经济导论	政府管理学院	3	3	秋季
03231300	中国现代政治思想	政府管理学院	3	3	秋季
03231710	监察与监督	政府管理学院	3	3	春季
03130050	中国社会思想史	社会学系	2	2	春季
03130880	西方社会思想史	社会学系	3	3	春季
03131260	数据分析技术	社会学系	2	2	秋季
03030010	图书馆学概论	信息管理系	2	2	春季
03032110	信息政策与法规	信息管理系	2	2	秋季
03033040	信息服务	信息管理系	2	2	春季
01831740	视听语言	新闻与传播学院	3	3	春季
01830330	国际传播	新闻与传播学院	2	2	春季
01833700	电视概论	新闻与传播学院	2	2	

3. 全院必修课程：15 学分

课程号	课程名称	周学时	学分	开课学期
01831800	汉语语言修养	2	2	一上
00332580	高等数学(D)	4	4	一上
01831660	传播学研究方法	3	3	二上
01833740	传媒伦理与法律法规	2	2	二上
01830200	新闻理论	2	2	一下
01833800	传播学理论	2	2	一下

4. 新闻专业必修课程

1) 专业必修课（18 学分）

课程号	课程名称	周学时	学分	开课学期
01832960	基础采访写作	2	2	第三学年
01832970	高级采访写作	3	3	第三学年
01833270	新闻编辑	2	2	第三学年
01833280	新闻评论	2	2	第三学年
01830710	新闻摄影	2	2	第三学年
01833750	世界新闻史	2	2	第三学年
01833760	中国新闻史	3	3	第三学年
01833780	当代新闻发展前沿	2	2	第三学年

2) 专业选择性必修（必选 8 学分，同时每个提供专业必选 2 学分）

课程号	课程名称	周学时	学分	开课学期	提供专业
01830480	广告学概论	2	2	二上	广告学

01832420	品牌研究	2	2	二下	广告学
01833020	广播电视新闻	2	2	二上	广电
01833720	节目创意与策划	2	2	二下	广电
01833870	出版经营管理	2	2	二上	编出
01831420	信息检索与利用	2	2	二下	编出
01833880	媒介经营管理	2	2	二上	新媒体
01833790	新媒介社会学	2	2	二下	新媒体

5.全院选修课（至少 31 学分）

要求：各专业必修课可成为非本专业学生的选修课,除此之外的选修课:

课程号	课程名称	周学时	学分	开课学期
01831550	近现代出版文化	2	2	
01833250	网络采编实务	2	2	
01831480	装帧设计	2	2	
01832360	传播伦理学	2	2	
01833240	传播修辞学	2	2	
01833180	传播学英语经典阅读	2	2	
01833890	传媒话语分析	2	2	
01831610	汉语修辞学	2	2	
01831990	跨文化交流学	2	2	
01832260	媒介经济学	2	2	
01833900	内容分析	2	2	
01830210	新闻名篇选读	2	2	
01833140	英语公共演讲	2	2	
01833170	英语新闻采写	2	2	
01830400	舆论学	2	2	
01830230	中西新闻比较	2	2	
01832380	广播电视新闻作品分析	2	2	
01833910	广播影视产业	2	2	
01834030	广播影视专题研究	2	2	
01832250	纪录片简史	2	2	
01833920	马克思主义新闻观	2	2	
01833930	视听节目评估	2	2	
01832990	新闻与中国当代改革	2	2	
01831730	影视编导概论	2	2	
01833940	影视文化与批评	2	2	
01833950	影视制片	2	2	
01833200	影像与中国社会变革	2	2	
01830430	CI 研究	2	2	
01833090	电脑辅助设计	3	2	
01830630	广告管理	2	2	
01833960	广告伦理与法规	2	2	
01830580	广告心理学	2	2	
01833970	国际广告研究	2	2	
01833060	市场营销原理	2	2	
01833990	营销传播经典导读	2	2	
01834000	营销传播类型研究	2	2	
01834010	中外广告史	2	2	
01833370	新媒体与社会	2	2	
01833330	影像与社会	2	2	
01833490	跨文化新闻传播案例分析	2	2	

01833350	社会学基础与新媒体传播	2	2	
01833650	传播技术	2	2	
01832490	北京风物与传统文化	2	2	
01831760	世界电影史	2	2	
01832150	媒体与国际关系	2	2	
01832350	名记者专题	2	2	
01830380	媒体与社会	2	2	
01831380	中国文化史	2	2	
01833730	视听传播	2	2	

6. 本科素质教育通选课：12 学分

- A. 数学与自然科学类和 F. 社会可持续发展类：至少 4 学分
- B. 社会科学类：至少 2 学分
- C. 哲学与心理学类：至少 2 学分
- D. 历史学类：至少 2 学分
- E. 语言学、文学、艺术与美育类：至少 2 学分（其中至少一门是艺术与美育类课程）

7. 毕业实习：必修，4 学分

第七学期实习。

8. 毕业论文：4 学分

五、其他要求

保研要求：

1. 三年级结束时，所修全部课程学分数不少于 115 学分；
2. 所修全部课程成绩绩点不低于 3.0。

港澳台学生、留学生补充要求：

港澳台学生、留学生除以下免修课程外，学分完成要求（包括公共必修、大类平台课程、专业必修课程、专业选修课程等）均与本科生要求一致。

免修课程的学分必须由其他课程（可全校任选课程）补足，其中政治课需要用跟中国文化、社会、哲学、历史等相关的概论课替代。

1. 港澳台学生可免修全校公共必修课程中的政治类课程，包括：

思想道德修养与法律基础 2 学分、中国近现代史纲要 2 学分、马克思主义基本原理概论 3 学分、毛泽东思想与中国特色社会主义理论体系概论 4 学分、形势与政策 1 学分、军事理论 2 学分

2. 留学生可免修全校公共必修课程中的英语类课程、政治类课程，包括：

大学英语（一）2 学分、大学英语（二）2 学分、大学英语（三）2 学分、大学英语（四）2 学分、思想道德修养与法律基础 2 学分、中国近现代史纲要 2 学分、马克思主义基本原理概论 3 学分、毛泽东思想与中国特色社会主义理论体系概论 4 学分、形势与政策 1 学分、军事理论 2 学分

北京大学新闻与传播学院

广播电视学专业

一、专业简介

广播电视学专业于 2002 年开始招收第一届学生。专业目标是培养能在广播电视等新闻与宣传部门从事编辑、记者与管理等工作的广播电视学高级专门人才。

二、专业培养要求、目标

培养目标：

培养具备系统的新闻传播理论知识与广播电视专业技能、宽广的文化与科学知识，熟悉我国新闻、宣传政策法规，能在广播电视等新闻与宣传部门从事编辑、记者与管理等工作的广播电视学高级专门人才。

培养要求：

学习马克思主义的基本原理；坚持四项基本原则；发扬实事求是的作风；具有分析解决问题的能力；热爱祖国，热爱人民，愿为建设现代化的社会主义中国而努力工作。

学习和掌握新闻学基本理论和基础知识，受到新闻业务的基本训练，具有社会活动和科研的基本能力。

毕业生应获得以下几方面的知识和能力：

1. 掌握新闻传播学、广播电视学基本理论历史与基本知识；
2. 掌握广播电视采访、写作、编辑、制作、主持等业务知识与技能；
3. 具有调查研究和社会活动能力；
4. 了解新闻工作的方针、政策和法规；
5. 了解中国新闻工作现状与发展趋势，了解外国广播电视事业发展动态。

具有较高的文化素养、较强的文字表达能力。能熟练地运用现代传播技术，有较高的外语水平，有一定的创造能力。

具有健康的体魄，达到大学生体育锻炼合格标准。

为适应社会发展的需要，鼓励学生尽量拓宽知识领域，选修外系、外专业课程，辅修第二专业，成为有专长的新闻人才。学分记载按学校有关规定处理。

鼓励学生参加传播学等学术讲座，使学生了解有关的研究成果和学术动态，开拓视野，增长见识。此项学习内容不计学分。

三、授予学位

文学学士

四、学分要求与课程设置

总学分：140 学分，其中：必修课程：84 学分，选修课程：48 学分，毕业实习：4 学分，毕业论文：4 学分。

并须同时满足下列选课要求：

1. 全校公共必修课程：32 学分

课程号	课程名称	周学时	学分	开课学期
03835061	大学英语（一）	2	2	秋季
03835062	大学英语（二）	2	2	全年
03835063	大学英语（三）	2	2	全年
03835064	大学英语（四）	2	2	全年
04031650	思想道德修养与法律基础	2	2	全年（大一）
04031660	中国近现代史纲要	2	2	全年（大一）
04031740	马克思主义基本原理概论	2	3	全年（大二）
04031730	毛泽东思想和中国特色社会主义理论体系概论	3	4	全年（大二）
04031750	形势与政策	1	1	全年（大三）
04831433	文科计算机基础	3	3	秋季
04831443	文科计算机专题	3	3	春季
60730020	军事理论	2	2	
——	体育系列课程	——	4	全年

2. 社会科学类大类平台课 16 学分，建议在第 3、4 学期修完，其中非本院系课程不低于 8 学分

1) 大类平台基础必修课程：至少选 11 学分（其中备注中，新传必修为新闻与传播学院院级必修课，社科平台三门课为学院选择性必修课，必选 3 学分，人文平台八门课为学院选择性必修，必选 4 学分）

课程号	课程名称	开课院系	周学时	学分	开放学期	备注
01833690	新闻传播导论	新闻与传播学院	2	2	秋季	新传必修
01830300	网络传播	新闻与传播学院	2	2	秋季	新传必修
02430411	西方国际关系理论	国际关系学院	3	3	秋季	社科平台
03230790	西方政治思想史	政府管理学院	3	3	秋季	社科平台
03130880	西方社会思想史	社会学系	3	3	春季	社科平台
02030040	中国现代文学史	中文系	4	4	春季	人文平台
02033940	中国古代文学	中文系	4	4	春季	人文平台
02335071	中国哲学史（上）	哲学系	2	2	春季	人文平台
02335072	中国哲学史（下）	哲学系	2	2	秋季	人文平台
02335061	西方哲学史（上）	哲学系	2	2	春季	人文平台
02335062	西方哲学史（下）	哲学系	2	2	秋季	人文平台
02135010	中国古代史	历史系	4	4	春季	人文平台
02132040	中国历史文化导论	历史系	4	4	秋季	人文平台

2) 大类平台选修课程：至少选 5 学分

课程号	课程名称	开课院系	周学时	学分	开放学期
03230020	政治学原理	政府管理学院	3	3	春季
03230050	当代中国政府与政治	政府管理学院	3	3	秋季
0293007a	行政法与行政诉讼法	法学院	4	4	秋季
02930010	法理学	法学院	4	4	秋季
02930180	知识产权法	法学院	3	3	秋季
03130010	社会学概论	社会学系	4	4	秋季
03131500	社会调查与研究方法	社会学系	4	4	春季/秋季
03130130	社会统计与数据分析	社会学系	4	4	秋季
02430020	国际政治经济学	国际关系学院	3	3	秋季
02430140	中华人民共和国对外关系	国际关系学院	3	3	春季
03033400	信息资源管理基础	信息管理系	2	2	秋季

03033560	信息素养概论	信息管理学系	2	2	春季
02431350	美国政治与外交	国际关系学院	3	3	秋季
02431650	环境与国际关系	国际关系学院	3	3	秋季
02433230	非传统安全概论	国际关系学院	3	3	秋季
02430411	西方国际关系理论	国际关系学院	3	3	秋季
02430500	世界宗教与国际社会	国际关系学院	3	3	春季
02430380	世界政治中的民族问题	国际关系学院	3	3	春季
02930200	企业法/公司法	法学院	3	3	春季
02930300	劳动法与社会保障法	法学院	3	3	秋季
03231660	政治哲学	政府管理学院	2	2	秋季
03230790	西方政治思想史	政府管理学院	3	3	秋季
03231700	政党学概论	政府管理学院	3	3	春季
03231080	政治经济导论	政府管理学院	3	3	秋季
03231300	中国现代政治思想	政府管理学院	3	3	秋季
03231710	监察与监督	政府管理学院	3	3	春季
03130050	中国社会思想史	社会学系	2	2	春季
03130880	西方社会思想史	社会学系	3	3	春季
03131260	数据分析技术	社会学系	2	2	秋季
03030010	图书馆学概论	信息管理系	2	2	春季
03032110	信息政策与法规	信息管理系	2	2	秋季
03033040	信息服务	信息管理系	2	2	春季
01831740	视听语言	新闻与传播学院	3	3	春季
01830330	国际传播	新闻与传播学院	2	2	春季
01833700	电视概论	新闻与传播学院	2	2	

3. 全院必修课程：15 学分

课程号	课程名称	周学时	学分	开课学期
01831800	汉语语言修养	2	2	一上
00332580	高等数学(D)	4	4	一上
01831660	传播学研究方法	3	3	二上
01833740	传媒伦理与法律法规	2	2	二上
01830200	新闻理论	2	2	一下
01833800	传播学理论	2	2	一下

4. 专业必修课程：26 学分

1) 专业必修课（18 学分）

课程号	课程名称	周学时	学分	开课学期
01831740	视听语言	3	3	第三学年
01833020	广播电视新闻	2	2	第三学年
01833720	节目创意与策划	3	3	第三学年
01832960	基础采访写作	2	2	第三学年
01833030	广播电视节目制作	2	2	第三学年
01833860	广播电视节目主持	2	2	第三学年
01832910	视频编辑	2	2	第三学年
01831750	纪录片与专题片创作	2	2	第三学年

2) 专业选择性必修（必选 8 学分，同时每个提供专业必选 2 学分）

课程号	课程名称	周学时	学分	开课学期	提供专业
01830480	广告学概论	2	2	二上	广告学
01832420	品牌研究	2	2	二下	广告学
01833750	世界新闻史	2	2	二上	新闻

01833780	当代新闻发展前沿	2	2	二下	新闻
01833870	出版经营管理	2	2	二上	编出
01831420	信息检索与利用	2	2	二下	编出
01833880	媒介经营管理	2	2	二上	新媒体
01833790	新媒介社会学	2	2	二下	新媒体

5. 全院选修课（至少 31 学分）

要求：各专业必修课可成为非本专业学生的选修课,除此之外的选修课:

课程号	课程名称	周学时	学分	开课学期
01831550	近现代出版文化	2	2	
01833250	网络采编实务	2	2	
01831480	装帧设计	2	2	
01832360	传播伦理学	2	2	
01833240	传播修辞学	2	2	
01833180	传播学英语经典阅读	2	2	
01833890	传媒话语分析	2	2	
01831610	汉语修辞学	2	2	
01831990	跨文化交流学	2	2	
01832260	媒介经济学	2	2	
01833900	内容分析	2	2	
01830210	新闻名篇选读	2	2	
01833140	英语公共演讲	2	2	
01833170	英语新闻采写	2	2	
01830400	舆论学	2	2	
01830230	中西新闻比较	2	2	
01832380	广播电视新闻作品分析	2	2	
01833910	广播影视产业	2	2	
01834030	广播影视专题研究	2	2	
01832250	纪录片简史	2	2	
01833920	马克思主义新闻观	2	2	
01833930	视听节目评估	2	2	
01832990	新闻与中国当代改革	2	2	
01831730	影视编导概论	2	2	
01833940	影视文化与批评	2	2	
01833950	影视制片	2	2	
01833200	影像与中国社会变革	2	2	
01830430	CI 研究	2	2	
01833090	电脑辅助设计	3	2	
01830630	广告管理	2	2	
01833960	广告伦理与法规	2	2	
01830580	广告心理学	2	2	
01833970	国际广告研究	2	2	
01833060	市场营销原理	2	2	
01833990	营销传播经典导读	2	2	
01834000	营销传播类型研究	2	2	
01834010	中外广告史	2	2	
01833370	新媒体与社会	2	2	
01833330	影像与社会	2	2	
01833490	跨文化新闻传播案例分析	2	2	
01833350	社会学基础与新媒体传播	2	2	

01833650	传播技术	2	2	
01832490	北京风物与传统文化	2	2	
01831760	世界电影史	2	2	
01832150	媒体与国际关系	2	2	
01832350	名记者专题	2	2	
01830380	媒体与社会	2	2	
01831380	中国文化史	2	2	
01833730	视听传播	2	2	

6. 本科素质教育通选课：12 学分

- A. 数学与自然科学类和 F. 社会可持续发展类：至少 4 学分
 - B. 社会科学类：至少 2 学分
 - C. 哲学与心理学类：至少 2 学分
 - D. 历史学类：至少 2 学分
 - E. 语言学、文学、艺术与美育类：至少 2 学分（其中至少一门是艺术与美育类课程）
7. 毕业实习：必修，4 学分

第七学期实习。

8. 毕业论文：4 学分

五、其他要求

保研要求：

- 1. 三年级结束时，所修全部课程学分数不少于 115 学分；
- 2. 所修全部课程成绩绩点不低于 3.0。

港澳台学生、留学生补充要求：

港澳台学生、留学生除以下免修课程外，学分完成要求（包括公共必修、大类平台课程、专业必修课程、专业选修课程等）均与本科生要求一致。

免修课程的学分必须由其他课程（可全校任选课程）补足，其中政治课需要用跟中国文化、社会、哲学、历史等相关的概论课替代。

- 1. 港澳台学生可免修全校公共必修课程中的政治类课程，包括：

思想道德修养与法律基础 2 学分、中国近现代史纲要 2 学分、马克思主义基本原理概论 3 学分、毛泽东思想与中国特色社会主义理论体系概论 4 学分、形势与政策 1 学分、军事理论 2 学分

- 2. 留学生可免修全校公共必修课程中的英语类课程、政治类课程，包括：

大学英语（一）2 学分、大学英语（二）2 学分、大学英语（三）2 学分、大学英语（四）2 学分、思想道德修养与法律基础 2 学分、中国近现代史纲要 2 学分、马克思主义基本原理概论 3 学分、毛泽东思想与中国特色社会主义理论体系概论 4 学分、形势与政策 1 学分、军事理论 2 学分

北京大学新闻与传播学院

广告学专业

一、专业简介

广告学专业成立于 1993 年。2001 年由艺术学系转入新闻与传播学院。在 10 年的发展中，逐渐建立起较为成熟系统的教学研究体系，形成理论与操作并重，注重广告前沿问题的研究，以培养高层次广告人才为宗旨的特色，成为中国广告业教学研究的重要基地。

二、专业培养要求、目标

培养目标：

培养具备系统的广告知识与技能、宽广的文化与科学知识，熟悉我国宣传政策法规，能在新闻、出版、影视、广告、文化产业等领域工作的广告学高级专门人才。

培养要求：

学习马克思主义的基本原理；坚持四项基本原则；发扬实事求是的作风；具有分析解决问题的能力；热爱祖国，热爱人民，愿为建设现代化的社会主义中国而努力工作。

培养适应我国社会主义建设需要，德智体美全面发展，具有一定广告学理论知识和实践技能，能从事广告管理、经营、策划、创意等工作，具有社会活动和科研的基本能力。

三、授予学位

文学学士

四、学分要求与课程设置

总学分：140 学分，其中：必修课程：84 学分，选修课程：48 学分，毕业实习：4 学分，毕业论文：4 学分。

并须同时满足下列选课要求：

1. 全校公共必修课程：32 学分

课程号	课程名称	周学时	学分	开课学期
03835061	大学英语（一）	2	2	秋季
03835062	大学英语（二）	2	2	全年
03835063	大学英语（三）	2	2	全年
03835064	大学英语（四）	2	2	全年
04031650	思想道德修养与法律基础	2	2	全年（大一）
04031660	中国近现代史纲要	2	2	全年（大一）
04031740	马克思主义基本原理概论	2	3	全年（大二）
04031730	毛泽东思想和中国特色社会主义理论体系概论	3	4	全年（大二）
04031750	形势与政策	1	1	全年（大三）
04831433	文科计算机基础	3	3	秋季
04831443	文科计算机专题	3	3	春季
60730020	军事理论	2	2	
——	体育系列课程	——	4	全年

2. 社会科学类大类平台课 16 学分, 建议在第 3、4 学期修完, 其中非本院系课程不低于 8 学分

1) 大类平台基础必修课程: 至少选 11 学分(其中备注中, 新传必修为新闻与传播学院院级必修课, 社科平台三门课为学院选择性必修课, 必选 3 学分, 人文平台八门课为学院选择性必修, 必选 4 学分)

课程号	课程名称	开课院系	周学时	学分	开放学期	备注
01833690	新闻传播导论	新闻与传播学院	2	2	秋季	新传必修
01830300	网络传播	新闻与传播学院	2	2	秋季	新传必修
02430411	西方国际关系理论	国际关系学院	3	3	秋季	社科平台
03230790	西方政治思想史	政府管理学院	3	3	秋季	社科平台
03130880	西方社会思想史	社会学系	3	3	春季	社科平台
02030040	中国现代文学史	中文系	4	4	春季	人文平台
02033940	中国古代文学	中文系	4	4	春季	人文平台
02335071	中国哲学史(上)	哲学系	2	2	春季	人文平台
02335072	中国哲学史(下)	哲学系	2	2	秋季	人文平台
02335061	西方哲学史(上)	哲学系	2	2	春季	人文平台
02335062	西方哲学史(下)	哲学系	2	2	秋季	人文平台
02135010	中国古代史	历史系	4	4	春季	人文平台
02132040	中国历史文化导论	历史系	4	4	秋季	人文平台

2) 大类平台选修课程: 至少选 5 学分

课程号	课程名称	开课院系	周学时	学分	开放学期
03230020	政治学原理	政府管理学院	3	3	春季
03230050	当代中国政府与政治	政府管理学院	3	3	秋季
0293007a	行政法与行政诉讼法	法学院	4	4	秋季
02930010	法理学	法学院	4	4	秋季
02930180	知识产权法	法学院	3	3	秋季
03130010	社会学概论	社会学系	4	4	秋季
03131500	社会调查与研究方法	社会学系	4	4	春季/秋季
03130130	社会统计与数据分析	社会学系	4	4	秋季
02430020	国际政治经济学	国际关系学院	3	3	秋季
02430140	中华人民共和国对外关系	国际关系学院	3	3	春季
03033400	信息资源管理基础	信息管理学系	2	2	秋季
03033560	信息素养概论	信息管理学系	2	2	春季
02431350	美国政治与外交	国际关系学院	3	3	秋季
02431650	环境与国际关系	国际关系学院	3	3	秋季
02433230	非传统安全概论	国际关系学院	3	3	秋季
02430411	西方国际关系理论	国际关系学院	3	3	秋季
02430500	世界宗教与国际社会	国际关系学院	3	3	春季
02430380	世界政治中的民族问题	国际关系学院	3	3	春季
02930200	企业法/公司法	法学院	3	3	春季
02930300	劳动法与社会保障法	法学院	3	3	秋季
03231660	政治哲学	政府管理学院	2	2	秋季
03230790	西方政治思想史	政府管理学院	3	3	秋季
03231700	政党学概论	政府管理学院	3	3	春季
03231080	政治经济导论	政府管理学院	3	3	秋季
03231300	中国现代政治思想	政府管理学院	3	3	秋季
03231710	监察与监督	政府管理学院	3	3	春季
03130050	中国社会思想史	社会学系	2	2	春季
03130880	西方社会思想史	社会学系	3	3	春季

03131260	数据分析技术	社会学系	2	2	秋季
03030010	图书馆学概论	信息管理系	2	2	春季
03032110	信息政策与法规	信息管理系	2	2	秋季
03033040	信息服务	信息管理系	2	2	春季
01831740	视听语言	新闻与传播学院	3	3	春季
01830330	国际传播	新闻与传播学院	2	2	春季
01833700	电视概论	新闻与传播学院	2	2	

3. 全院必修课程：15 学分

课程号	课程名称	周学时	学分	开课学期
01831800	汉语语言修养	2	2	一上
00332580	高等数学(D)	4	4	一上
01831660	传播学研究方法	3	3	二上
01833740	传媒伦理与法律法规	2	2	二上
01830200	新闻理论	2	2	一下
01833800	传播学理论	2	2	一下

4. 专业必修课程：26 学分

1) 专业必修课（18 学分）

课程号	课程名称	周学时	学分	开课学期
01830480	广告学概论	2	2	第三学年
01830540	市场调查	2	2	第三学年
01833830	公共传播	2	2	第三学年
01833820	视觉传达	2	2	第三学年
01832420	品牌研究	2	2	第三学年
01833810	创意文案	2	2	第三学年
01830490	广告媒体研究	2	2	第三学年
01833710	创意传播管理	2	2	第三学年
01833070	广告策划	2	2	第三学年

2) 专业选择性必修（必选 8 学分，同时每个提供专业必选 2 学分）

课程号	课程名称	周学时	学分	开课学期	提供专业
01833750	世界新闻史	2	2	二上	新闻
01833780	当代新闻发展前沿	2	2	二下	新闻
01833020	广播电视新闻	2	2	二上	广播电视
01833720	节目创意与策划	2	2	二下	广播电视
01833870	出版经营管理	2	2	二上	编出
01831420	信息检索与利用	2	2	二下	编出
01833880	媒介经营管理	2	2	二上	新媒体
01833790	新媒介社会学	2	2	二下	新媒体

5. 全院选修课（至少 31 学分）

要求：各专业必修课可成为非本专业学生的选修课，除此之外的选修课：

课程号	课程名称	周学时	学分	开课学期
01831550	近现代出版文化	2	2	
01833250	网络采编实务	2	2	
01831480	装帧设计	2	2	
01832360	传播伦理学	2	2	
01833240	传播修辞学	2	2	
01833180	传播学英语经典阅读	2	2	
01833890	传媒话语分析	2	2	

01831610	汉语修辞学	2	2	
01831990	跨文化交流学	2	2	
01832260	媒介经济学	2	2	
01833900	内容分析	2	2	
01830210	新闻名篇选读	2	2	
01833140	英语公共演讲	2	2	
01833170	英语新闻采写	2	2	
01830400	舆论学	2	2	
01830230	中西新闻比较	2	2	
01832380	广播电视新闻作品分析	2	2	
01833910	广播影视产业	2	2	
01834030	广播影视专题研究	2	2	
01832250	纪录片简史	2	2	
01833920	马克思主义新闻观	2	2	
01833930	视听节目评估	2	2	
01832990	新闻与中国当代改革	2	2	
01831730	影视编导概论	2	2	
01833940	影视文化与批评	2	2	
01833950	影视制片	2	2	
01833200	影像与中国社会变革	2	2	
01830430	CI 研究	2	2	
01833090	电脑辅助设计	3	2	
01830630	广告管理	2	2	
01833960	广告伦理与法规	2	2	
01830580	广告心理学	2	2	
01833970	国际广告研究	2	2	
01833060	市场营销原理	2	2	
01833990	营销传播经典导读	2	2	
01834000	营销传播类型研究	2	2	
01834010	中外广告史	2	2	
01833370	新媒体与社会	2	2	
01833330	影像与社会	2	2	
01833490	跨文化新闻传播案例分析	2	2	
01833350	社会学基础与新媒体传播	2	2	
01833650	传播技术	2	2	
01832490	北京风物与传统文化	2	2	
01831760	世界电影史	2	2	
01832150	媒体与国际关系	2	2	
01832350	名记者专题	2	2	
01830380	媒体与社会	2	2	
01831380	中国文化史	2	2	
01833730	视听传播	2	2	

6. 本科素质教育通选课：12 学分

- A. 数学与自然科学类和 F. 社会可持续发展类：至少 4 学分
- B. 社会科学类：至少 2 学分
- C. 哲学与心理学类：至少 2 学分
- D. 历史学类：至少 2 学分

E. 语言学、文学、艺术与美育类：至少 2 学分（其中至少一门是艺术与美育类课程）

7. 毕业实习：必修，4 学分

第七学期实习。

8. 毕业论文：4 学分

五、其他要求

保研要求：

1. 三年级结束时，所修全部课程学分数不少于 115 学分；

2. 所修全部课程成绩绩点不低于 3.0。

留学生补充要求：

港澳台学生、留学生除以下免修课程外，学分完成要求（包括公共必修、大类平台课程、专业必修课程、专业选修课程等）均与本科生要求一致。

免修课程的学分必须由其他课程（可全校任选课程）补足，其中政治课需要用跟中国文化、社会、哲学、历史等相关的概论课替代。

1. 港澳台学生可免修全校公共必修课程中的政治类课程，包括：

思想道德修养与法律基础 2 学分、中国近现代史纲要 2 学分、马克思主义基本原理概论 3 学分、毛泽东思想与中国特色社会主义理论体系概论 4 学分、形势与政策 1 学分、军事理论 2 学分

2. 留学生可免修全校公共必修课程中的英语类课程、政治类课程，包括：

大学英语（一）2 学分、大学英语（二）2 学分、大学英语（三）2 学分、大学英语（四）2 学分、思想道德修养与法律基础 2 学分、中国近现代史纲要 2 学分、马克思主义基本原理概论 3 学分、毛泽东思想与中国特色社会主义理论体系概论 4 学分、形势与政策 1 学分、军事理论 2 学分

北京大学新闻与传播学院

编辑出版学专业

一、专业简介

我校编辑出版学专业创办于 1985 年，最初设在中文系，是国内最早的同类专业之一，2001 年由信息管理系转入新闻与传播学院。20 年来积累了丰富的办学经验，正在逐步建立良好的教学条件及高素质的师资队伍，形成了理论与实践并重，重点培养出版经营管理和现代出版技术人才的特色与优势。

本专业要求学生掌握编辑出版学的基本理论；全面系统地把握编辑、出版、管理学的基本原理，掌握网络与电子出版技能，能够理论联系实际，运用所学理论解决实际问题；建立宽广的知识面，如熟悉中外编辑出版历史与现状等；还应掌握信息检索工具，具备较强的文字和口头表达能力，熟练地掌握一门外语，掌握计算机操作和应用技能等。

二、专业培养要求、目标

培养目标：

培养具备系统的编辑出版理论知识与技能、宽广的文化与科学知识，熟悉有关编辑出版方面的政策法规，能在书刊、音像、电子出版等媒体、新闻宣传和文化教育部门从事编辑、出版、策划、管理以及科研和教学等工作的编辑出版学高级专门人才。

培养要求：

学习马克思主义的基本原理；坚持四项基本原则；发扬实事求是的作风；具有分析问题解决问题的能力；热爱祖国，热爱人民，愿为建设现代化的社会主义中国而努力工作。

学习和掌握编辑出版学基本理论和基础知识，受到编辑出版业务的基本训练，具有社会活动和科研的基本能力。

三、授予学位

文学学士

四、学分要求与课程设置

总学分：140 学分，其中：必修课程：84 学分，选修课程：48 学分，毕业实习：4 学分，毕业论文：4 学分。

并须同时满足下列选课要求：

1.全校公共必修课程：32 学分

课程号	课程名称	周学时	学分	开课学期
03835061	大学英语（一）	2	2	秋季
03835062	大学英语（二）	2	2	全年
03835063	大学英语（三）	2	2	全年
03835064	大学英语（四）	2	2	全年
04031650	思想道德修养与法律基础	2	2	全年（大一）
04031660	中国近现代史纲要	2	2	全年（大一）
04031740	马克思主义基本原理概论	2	3	全年（大二）
04031730	毛泽东思想和中国特色社会主义理论体系概论	3	4	全年（大二）
04031750	形势与政策	1	1	全年（大三）
04831433	文科计算机基础	3	3	秋季
04831443	文科计算机专题	3	3	春季
60730020	军事理论	2	2	

——	体育系列课程	——	4	全年
----	--------	----	---	----

2. 社会科学类大类平台课 16 学分，建议在第 3、4 学期修完，其中非本院系课程不低于 8 学分

1) 大类平台基础必修课程：至少选 11 学分（其中备注中，新传必修为新闻与传播学院院级必修课，社科平台三门课为学院选择性必修课，必选 3 学分，人文平台八门课为学院选择性必修，必选 4 学分）

课程号	课程名称	开课院系	周学时	学分	开放学期	备注
01833690	新闻传播导论	新闻与传播学院	2	2	秋季	新传必修
01830300	网络传播	新闻与传播学院	2	2	秋季	新传必修
02430411	西方国际关系理论（选）	国际关系学院	3	3	秋季	社科平台
03230790	西方政治思想史（选）	政府管理学院	3	3	秋季	社科平台
03130880	西方社会思想史（选）	社会学系	3	3	春季	社科平台
02030040	中国现代文学史（必）	中文系	4	4	春季	人文平台
02033940	中国古代文学（选）	中文系	4	4	春季	人文平台
02335071	中国哲学史（上）（必）	哲学系	2	2	春季	人文平台
02335072	中国哲学史（下）（必）	哲学系	2	2	秋季	人文平台
02335061	西方哲学史（上）（必）	哲学系	2	2	春季	人文平台
02335062	西方哲学史（下）（必）	哲学系	2	2	秋季	人文平台
02135010	中国古代史（必）	历史系	4	4	春季	人文平台
02132040	中国历史文化导论	历史系	4	4	秋季	人文平台

2) 大类平台选修课程：至少选 5 学分

课程号	课程名称	开课院系	周学时	学分	开放学期
03230020	政治学原理	政府管理学院	3	3	春季
03230050	当代中国政府与政治	政府管理学院	3	3	秋季
0293007a	行政法与行政诉讼法	法学院	4	4	秋季
02930010	法理学	法学院	4	4	秋季
02930180	知识产权法	法学院	3	3	秋季
03130010	社会学概论	社会学系	4	4	秋季
03131500	社会调查与研究方法	社会学系	4	4	春季/秋季
03130130	社会统计与数据分析	社会学系	4	4	秋季
02430020	国际政治经济学	国际关系学院	3	3	秋季
02430140	中华人民共和国对外关系	国际关系学院	3	3	春季
03033400	信息资源管理基础	信息管理学系	2	2	秋季
03033560	信息素养概论	信息管理学系	2	2	春季
02431350	美国政治与外交	国际关系学院	3	3	秋季
02431650	环境与国际关系	国际关系学院	3	3	秋季
02433230	非传统安全概论	国际关系学院	3	3	秋季
02430411	西方国际关系理论	国际关系学院	3	3	秋季
02430500	世界宗教与国际社会	国际关系学院	3	3	春季
02430380	世界政治中的民族问题	国际关系学院	3	3	春季
02930200	企业法/公司法	法学院	3	3	春季
02930300	劳动法与社会保障法	法学院	3	3	秋季
03231660	政治哲学	政府管理学院	2	2	秋季
03230790	西方政治思想史	政府管理学院	3	3	秋季
03231700	政党学概论	政府管理学院	3	3	春季
03231080	政治经济导论	政府管理学院	3	3	秋季
03231300	中国现代政治思想	政府管理学院	3	3	秋季
03231710	监察与监督	政府管理学院	3	3	春季
03130050	中国社会思想史	社会学系	2	2	春季
03130880	西方社会思想史	社会学系	3	3	春季
03131260	数据分析技术	社会学系	2	2	秋季
03030010	图书馆学概论	信息管理系	2	2	春季

03032110	信息政策与法规	信息管理系	2	2	秋季
03033040	信息服务	信息管理系	2	2	春季
01831740	视听语言	新闻与传播学院	3	3	春季
01830330	国际传播	新闻与传播学院	2	2	春季
01833700	电视概论	新闻与传播学院	2	2	

3. 全院必修课程：15 学分

课程号	课程名称	周学时	学分	开课学期
01831800	汉语语言修养	2	2	一上
00332580	高等数学(D)	4	4	一上
01831660	传播学研究方法	3	3	二上
01833740	传媒伦理与法律法规	2	2	二上
01830200	新闻理论	2	2	一下
01833800	传播学理论	2	2	一下

4. 专业必修课程：26 学分

1) 专业必修课（18 学分）

课程号	课程名称	周学时	学分	开课学期
01833100	编辑出版概论	2	2	第三学年
01833870	出版经营管理	2	2	第三学年
01831330	中国图书出版史	2	2	第三学年
01833120	选题策划与书刊编辑实务	2	2	第三学年
01833110	编辑实用语文写作	2	2	第三学年
01831300	中国古籍资源与整理	2	2	第三学年
01833770	数字出版技术	2	2	第三学年
01831420	信息检索与利用	2	2	第三学年
01833130	出版案例研讨	2	2	第三学年

2) 专业选择性必修（必选 8 学分，同时每个提供专业必选 2 学分）

课程号	课程名称	周学时	学分	开课学期	提供专业
01830480	广告学概论	2	2	二上	广告学
01832420	品牌研究	2	2	二下	广告学
01833750	世界新闻史	2	2	二上	新闻
01833780	当代新闻发展前沿	2	2	二下	新闻
01833020	广播电视新闻	2	2	二上	广电
01833720	节目创意与策划	2	2	二下	广电
01833880	媒介经营管理	2	2	二上	新媒体
01833790	新媒介社会学	2	2	二下	新媒体

5. 全院选修课（至少 31 学分）

要求：各专业必修课可成为非本专业学生的选修课，除此之外的选修课：

课程号	课程名称	周学时	学分	开课学期
01831550	近现代出版文化	2	2	
01833250	网络采编实务	2	2	
01831480	装帧设计	2	2	
01832360	传播伦理学	2	2	
01833240	传播修辞学	2	2	
01833180	传播学英语经典阅读	2	2	
01833890	传媒话语分析	2	2	
01831610	汉语修辞学	2	2	
01831990	跨文化交流学	2	2	
01832260	媒介经济学	2	2	
01833900	内容分析	2	2	
01830210	新闻名篇选读	2	2	
01833140	英语公共演讲	2	2	

01833170	英语新闻采写	2	2	
01830400	舆论学	2	2	
01830230	中西新闻比较	2	2	
01832380	广播电视新闻作品分析	2	2	
01833910	广播影视产业	2	2	
01834030	广播影视专题研究	2	2	
01832250	纪录片简史	2	2	
01833920	马克思主义新闻观	2	2	
01833930	视听节目评估	2	2	
01832990	新闻与中国当代改革	2	2	
01831730	影视编导概论	2	2	
01833940	影视文化与批评	2	2	
01833950	影视制片	2	2	
01833200	影像与中国社会变革	2	2	
01830430	CI 研究	2	2	
01833090	电脑辅助设计	3	2	
01830630	广告管理	2	2	
01833960	广告伦理与法规	2	2	
01830580	广告心理学	2	2	
01833970	国际广告研究	2	2	
01833060	市场营销原理	2	2	
01833990	营销传播经典导读	2	2	
01834000	营销传播类型研究	2	2	
01834010	中外广告史	2	2	
01833370	新媒体与社会	2	2	
01833330	影像与社会	2	2	
01833490	跨文化新闻传播案例分析	2	2	
01833350	社会学基础与新媒体传播	2	2	
01833650	传播技术	2	2	
01832490	北京风物与传统文化	2	2	
01831760	世界电影史	2	2	
01832150	媒体与国际关系	2	2	
01832350	名记者专题	2	2	
01830380	媒体与社会	2	2	
01831380	中国文化史	2	2	
01833730	视听传播	2	2	

6. 本科素质教育通选课：12 学分

- A. 数学与自然科学类和 F. 社会可持续发展类：至少 4 学分
- B. 社会科学类：至少 2 学分
- C. 哲学与心理学类：至少 2 学分
- D. 历史学类：至少 2 学分
- E. 语言学、文学、艺术与美育类：至少 2 学分（其中至少一门是艺术与美育类课程）

7. 毕业实习：必修，4 学分

第七学期实习。

8. 毕业论文：4 学分

五、其他要求

保研要求：

- 1. 三年级结束时，所修全部课程学分数不少于 115 学分；

2. 所修全部课程成绩绩点不低于 3.0。

港澳台学生、留学生补充要求：

港澳台学生、留学生除以下免修课程外，学分完成要求（包括公共必修、大类平台课程、专业必修课程、专业选修课程等）均与本科生要求一致。

免修课程的学分必须由其他课程（可全校任选课程）补足，其中政治课需要用跟中国文化、社会、哲学、历史等相关的概论课替代。

1. 港澳台学生可免修全校公共必修课程中的政治类课程，包括：

思想道德修养与法律基础 2 学分、中国近现代史纲要 2 学分、马克思主义基本原理概论 3 学分、毛泽东思想与中国特色社会主义理论体系概论 4 学分、形势与政策 1 学分、军事理论 2 学分

2. 留学生可免修全校公共必修课程中的英语类课程、政治类课程，包括：

大学英语（一）2 学分、大学英语（二）2 学分、大学英语（三）2 学分、大学英语（四）2 学分、思想道德修养与法律基础 2 学分、中国近现代史纲要 2 学分、马克思主义基本原理概论 3 学分、毛泽东思想与中国特色社会主义理论体系概论 4 学分、形势与政策 1 学分、军事理论 2 学分

北京大学中国语言文学系

一、本系简介

北京大学中国语言文学系的前身是京师大学堂中国文学门。1898 年京师大学堂创办之初，即有“文学”科目，但并无作为一种独立组织形态的系科。1910 年分科大学开办，中国文学门正式成立。1919 年改称中国文学系，并实行选科制。1937 年因抗战全面爆发，随学校南迁，并入国立西南联合大学；抗战胜利后，于 1946 年北归，恢复北大国文系的建制。1952 年院系调整后，改称中国语言文学系，并在原燕京大学新闻系基础上设立新闻专业（1958 年转中国人民大学）。1954 年中山大学语言学系并入北大，加强了语言学专业（后改称汉语语言学专业，并于 2002 年增设应用语言学专业）；1959 年设立古典文献学专业。至此，北大中文系语言、文学、古文献三足鼎立的局面正式形成。

目前北京大学中文系共设 4 个本科专业：汉语言文学、汉语言、古典文献学、应用语言学（中文信息处理），此外中文系还设有外国留学生汉语言文学本科专业。全系现共有 8 个博士学位授予点：文艺学、中国古代文学、中国现当代文学、比较文学与世界文学、汉语言文字学、语言学及应用语言学、古典文献、民间文学；12 个硕士点 24 个专业方向，以及中国语言文学一级学科博士后流动站。中文系是最早入选的国家级人才培养基地。

中文系现有教职工 106 人，其中教师 97 人。教师中教授 54 人，副教授 35 人，研究员 1 人，讲师 7 人；教授中有北京大学资深教授 2 人，教育部“长江学者”特聘和讲座教授 4 人，国务院学位委员会成员 1 人，国务院学位委员会学科评议组成员 2 人，国家教学名师 3 人，国家文史馆馆长和国务院参事 1 人，教育部跨世纪/新世纪人才 13 人。

中文系教学与科研并重，目前共设 9 个教研室、1 个研究所（比较文学与比较文化研究所）、1 个实验室（语言学实验室）；2 个教育部人文社会科学重点研究基地（中国古文献研究中心和汉语语言学研究）以及北大国学研究院、中国诗歌研究院、跨文化研究中心、北京大学-香港中文大学-台湾联合大学系统“语言与人类复杂系统联合研究中心”、北京大学-香港理工大学汉语语言学研究、语文教育研究所等 15 个虚体研究机构。教育部古籍整理委员会秘书处挂靠本系。

在首次全国高等学校重点学科评定中（1986 年—1988 年），中文系 5 个二级学科入选，分别为中国古代文学、中国现当代文学、古代汉语、现代汉语、中国古典文献学；在第二次全国高等学校重点学科评定中（2001 年—2002 年），中文系 6 个二级学科入选，分别为中国古代文学、中国现当代文学、比较文学与世界文学、汉语言文字学、语言学及应用语言学、中国古典文献学。2007 年，北大中国语言文学学科被评为全国一级重点学科。2012 年国家一级学科评估北大中文系再次名列全国第一。

中文系本科生毕业后多数将进入研究生阶段深造，因此中文系本科各专业的学生在校四年期间，要求系统掌握本专业的相应基础知识、基础理论，初步具备进行专业研究或从事相关领域工作的能力，同时具备较高的整体文化素养，有坚实的文史基础和宽广的文化视野，有过硬的语言文字能力和较高的外语水平，有不断获取新知识和适应新情况的能力。

中文系应用语言学专业（中文信息处理方向）招收理科学生，主要为国家培养语言文字信息处理方面的专门人才。

中文系目前按全系一级学科大专业招生，前两年不分具体专业，第四学期末由学生根据志愿与兴趣报名选择专业。本系充分尊重和考虑学生的志愿与兴趣，并按照上述四个专业的知识结构要求，引导同学从第三学年开始进入不同的专业领域学习。学生毕业后，仅在本系就有古代文学、现代文学、当代文学、民间文学、文艺理论、比较文学、现代汉语、古代汉语、语言学、应用语言学（中文信息处理）、文献学、文字学等 23 个研究生专业方向可供选择，通过免试推荐和考核的方式获得继续深造的机会。

百年学术，薪火相传。从京师大学堂的“中国文学门”开始，北大中文系名师辈出，林纾、鲁迅、刘师培、吴梅、周作人、马叙伦、黄侃、钱玄同、沈兼士、杨振声、刘半农、胡适、马裕藻、孙楷第、罗常培、游国恩、杨晦、王力、冯沅君、俞平伯、废名、唐兰、魏建功、沈从文、袁家骅、岑麒祥、浦江清、吴组缃、杨伯峻、林庚、高名凯、季镇淮、王瑶、周祖谟、阴法鲁、朱德熙、林焘、陈贻焮、徐通锵、金开诚、褚斌杰等众多名家任教于此。众多知名退休教授学者依旧在学术上不断开拓，并有大量新成果问世。他们秉承“铁肩担道义，妙手著文章”的人文信念和学术理想，为学科建设、学术传承、文化进步乃至民族发展做出了卓越的贡献。

2007年北京大学中文系荣获“全国教育系统先进集体”称号。每一个在北大中文系求学的学子，不仅可以浸润于前辈学者的人格魅力和学术积淀，更可真切地感受诸多当代名师和一大批有为中青年学者的个性风采，从中得到知识和思想的双重滋养，不断成长为中华学术文化的栋梁人才。

根据北大的办学理念，中文系为国家培养中国语言文学的学术研究型人才以及高素质的应用型专才，以向更高教育层次输送研究生为主业，同时兼顾向社会输送汉语言文学和文化实用人才。仅建国以来，北大中文系就为国家培养了大批优秀人才，包括本科生 8000 多人、留学生 2400 多人、硕士生 2000 多人、博士生 600 多人，以及博士后、访问学者和进修教师等，许多人已经成为国内外著名学者、学科带头人、文化界领导人物，著名作家以及政界、商界、影视界等各行业重要领导干部等。

二、专业及专业方向

- 1) 汉语言文学专业
- 2) 汉语言专业
- 3) 古典文献学专业
- 4) 应用语言学专业
- 5) 汉语言文学专业（留学生）

1. 汉语言文学专业准予毕业的总学分为 140 学分，其中

- 1) 必修课程：90 学分
- 2) 选修课程：43 学分
- 3) 毕业论文：6 学分
- 4) 实践实习：1 学分

2. 汉语言专业准予毕业的总学分为 142 学分，其中

- 1) 必修课程：90 学分
- 2) 选修课程：44 学分
- 3) 毕业论文：6 学分
- 4) 实践实习：2 学分

3. 古典文献学专业准予毕业的总学分为 140 学分，其中

- 1) 必修课程：90 学分
- 2) 选修课程：43 学分
- 3) 毕业论文：6 学分
- 4) 实践实习：1 学分

4. 应用语言学专业准予毕业的总学分为 140 学分，其中

- 1) 必修课程: 90 学分
 - 2) 选修课程: 44 学分
 - 3) 毕业论文: 6 学分
5. 汉语言文学专业(留学生)准予毕业的总学分为 140 学分, 其中
- 1) 必修课程: 84 学分
 - 2) 选修课程: 50 学分
 - 3) 毕业论文: 6 学分

专业代码:

专业代码	专业名称	英文名称	学制	授予学位
050101	汉语言文学	Chinese Language & Literature	4 年	文学学士
050102	汉语言	Chinese	4 年	文学学士
050105	古典文献学	Studies of Chinese Classical Text	4 年	文学学士
050106T	应用语言学	Computational and Applied Linguistics	4 年	文学学士

三、双学位、辅修

本系现设有汉语言文学专业双学位与辅修课程

四、教学行政管理人员

职务	姓名	电话
系主任	陈跃红	62765104
主管教学副系主任	漆永祥	62765501
教务员	闵锋	62751602

五、师资力量(姓名前打*者为博士生导师)

序号	姓名	性别	职称	学历	教研室	担任本科生课程任务
1	*耿振生	男	教授		古代汉语	
2	*胡敕瑞	男	教授		古代汉语	
3	*刘子瑜	女	教授		古代汉语	
4	邵永海	男	副教授		古代汉语	
5	*孙玉文	男	教授		古代汉语	
6	*杨荣祥	男	教授		古代汉语	
7	张渭毅	男	副教授		古代汉语	
8	宋亚云	男	副教授		古代汉语	
9	*郭锐	男	教授		现代汉语	
10	*李小凡	男	教授		现代汉语	
11	*项梦冰	男	教授		现代汉语	
12	*袁毓林	男	教授		现代汉语	
13	詹卫东	男	副教授		现代汉语	
14	*王韞佳	女	教授		现代汉语	
15	朱彦	女	副教授		现代汉语	
16	万艺玲	女	副教授		现代汉语	
17	陈宝贤	女	讲师		现代汉语	
18	*陈保亚	男	教授		语言学	
19	李娟	女	副教授		语言学	
20	汪锋	男	副教授		语言学	
21	*王洪君	女	教授		语言学	
22	叶文曦	男	副教授		语言学	
23	*董秀芳	女	教授		语言学	

24	王超贤	男	副教授		语言学	
25	*常森	男	教授		古代文学	
26	*傅刚	男	教授		古代文学	
27	*杜晓勤	男	教授		古代文学	
28	*葛晓音	女	教授		古代文学	
29	*李零	男	教授		古代文学	
30	*李简	女	教授		古代文学	
31	李鹏飞	男	副教授		古代文学	
32	白一瑾	女	讲师		古代文学	
33	*刘勇强	男	教授		古代文学	
34	*潘建国	男	教授		古代文学	
35	*钱志熙	男	教授		古代文学	
36	*夏晓虹	女	教授		古代文学	
37	*于迎春	女	教授		古代文学	
38	*袁行霈	男	教授		古代文学	
39	*张鸣	男	教授		古代文学	
40	程苏东	男	讲师		古代文学	
41	*陈平原	男	教授		现代文学	
42	*高远东	男	教授		现代文学	
43	姜涛	男	副教授		现代文学	
44	*孔庆东	男	教授		现代文学	
45	*吴晓东	男	教授		现代文学	
46	王风	男	副教授		现代文学	
47	张丽华	女	讲师		现代文学	
48	*曹文轩	男	教授		当代文学	
49	*陈晓明	男	教授		当代文学	
50	*韩毓海	男	教授		当代文学	
51	贺桂梅	女	副教授		当代文学	
52	*计璧瑞	女	教授		当代文学	
53	蒋朗朗	男	副教授		当代文学	
54	*李杨	男	教授		当代文学	
55	邵燕君	女	副教授		当代文学	
56	臧力	男	副教授		当代文学	
57	*张颐武	男	教授		当代文学	
58	陈连山	男	副教授		民间文学	
59	黄卉	女	副教授		民间文学	
60	王娟	女	副教授		民间文学	
61	*陈泳超	男	教授		民间文学	
62	*龚鹏程	男	教授		文艺学	
63	金永兵	男	副教授		文艺学	
64	*卢永璘	男	教授		文艺学	
65	王丽丽	女	副教授		文艺学	
66	*王岳川	男	教授		文艺学	
67	*杨铸	男	教授		文艺学	
68	柳春蕊	男	副教授		文艺学	
69	蒋晖	男	副教授		文艺学	
70	时胜勋	男	讲师		文艺学	
71	*安平秋	男	教授		古典文献	
72	陈晓兰	女	副教授		古典文献	
73	*高路明	女	教授		古典文献	
74	*廖可斌	男	教授		古典文献	
75	李更	女	副教授		古典文献	
76	林嵩	男	副教授		古典文献	
77	刘萍	女	副教授		古典文献	
78	刘瑛	女	副教授		古典文献	

79	*漆永祥	男	教授		古典文献	
80	*王岚	女	教授		古典文献	
81	王丽萍	女	副教授		古典文献	
82	*吴鸥	女	教授		古典文献	
83	徐刚	男	副教授		古典文献	
84	许红霞	女	副教授		古典文献	
85	杨海峥	女	副教授		古典文献	
86	*车槿山	男	教授		比较文学	
87	*陈跃红	男	教授		比较文学	
88	*戴锦华	女	教授		比较文学	
89	*严绍璁	男	教授		比较文学	
90	*张辉	男	教授		比较文学	
91	张沛	男	副教授		比较文学	
92	康士林	男	教授		比较文学	
93	秦立彦	女	副教授		比较文学	
94	蒋洪生	男	讲师		比较文学	
95	李铎	男	研究员		语音实验室	
96	*孔江平	男	教授		语音实验室	
97	林幼菁	女	讲师		语言学	

六、教学设备与设施

1. 教学与研究实验室

本系“语言学实验室”的前身为北京大学“语音乐律实验室”，始建于1925年。近年在教育部和北大“211”及“985”项目支持下，建立了符合国际声学标准的录音录像室，购买了先进的声学生理仪器和设备，包括脑电仪、眼动仪、喉头仪、气流气压计、录音设备、生理声学分析软件等，能够充分满足本科生的常规教学实验和研究。实验室承担了大量科研任务，还直接为本科生课程教学与实验服务。逐年添置更新教学设备，包括多媒体教学设备和其他电化教学设备，逐年新增量均超过10%，能充分满足本科教学科研的需要。

2. 图书资料：

	图书		期刊		报纸		论文
	种	册	种	册	种	册	册
中 文	72000	132000	630	14500	25	65	2300
英 文	1600	6000	18	70	8	25	30
总 计	73600	192000	648	14570	33	90	2600

北京大学中国语言文学系

汉语言文学专业

一、专业简介

主要学习研究文学史、文学理论、文学批评和创作，并关注当代文化现象，下分6个方向：古代文学、现代文学、当代文学、民间文学、文艺理论、比较文学。

二、专业培养要求、目标

中文系本科学生应系统掌握中国语言文学方面的基础知识、基础理论，初步具备进行专业研究或从事相关领域工作的能力。应具备较高的整体文化素养，有较坚实的文史基础以及较宽广的文化视野，有较强的语言表达能力和一定的外语水平，以及不断获取新知识的能力，以适应现代社会对全面发展的新型人才的需要。

本专业主要培养汉语言文学的研究人才。注重学生文艺审美能力、对文学现象的分析把握能力以及写作能力的综合培养，毕业后可继续攻读研究生，也可在国家机关和教育、新闻出版、文化艺术、对外交流等各类事业单位工作。

三、授予学位

文学学士

四、学分要求与课程设置

总学分：140 学分。其中：

1. 必修课程：90 学分
2. 选修课程：43 学分
3. 毕业论文：6 学分
4. 实践实习：1 学分

文学专业的采风丰富多彩，为民俗研究、文化现象研究提供第一手材料。

并须同时满足下列选课要求：

1) 全校公共必修课程：29 学分

课程号	课程名称	周学时	学分	开课学期
03835061	大学英语（一）	2	2	秋季
03835062	大学英语（二）	2	2	全年
03835063	大学英语（三）	2	2	全年
03835064	大学英语（四）	2	2	全年
04031650	思想道德修养与法律基础	2	2	全年
04031730	毛泽东思想和中国特色社会主义理论体系概论	3	4	全年
04031740	马克思主义基本原理概论	2	3	秋季
04031660	中国近现代史纲要	2	2	全年
04031750	形势与政策	1	1	全年
04831433	文科计算机基础	3	3	秋季
60730020	军事理论	2	2	
——	体育系列课程	——	4	全年

注：港、澳、台本科生政治课程，可以用中文系全系选修课（原称一般限选课）替代，修满必需的学分即可。

2) 大类平台课程：16 学分

其中本系课程 8 学分（学分统计在本系选修课程下），非本院系课程不低于 8 学分（其中基础平台课不低于 4 学分）。

A. 中文系课程

课程号	课程名称	周学时	学分	开课学期
02033940	中国古代文学（基础平台课，本系同学不选）	4	4	春季
02033580	古代汉语（基础平台课，本系同学不选）	4	4	秋季
02033620	古典文献学基础（基础平台课）	3	3	春季
02030070	语言学概论	3	3	秋季
02033270	中国文学理论批评史	3	3	秋季
02033090	中文工具书	2	2	春季
02033450	古代典籍概要	4	4	秋季
02030040	中国现代文学史	4	4	春季
02030930	现代汉语语法研究	3	3	春季
02033360	中国当代文学史	4	4	秋季
02030790	比较文学原理	2	2	春季
02039200	文学原理	2	2	春季
02032020	民间文学概论	2	2	春季

B. 历史系课程

课程号	课程名称	周学时	学分	开课学期
02132080	世界史通论（基础平台课）	3	3	秋季
02135010	中国古代史（基础平台课）	4	4	春季
02132040	中国历史文化导论	4	4	秋季
02130110	史学概论	3	3	春季
02130101	中国历史文选（上）	4	4	秋季
02130102	中国历史文选（下）	4	4	春季
02130120	中国史学史	3	3	秋季
02130130	外国史学史	3	3	秋季
02133610	古代东方文明	2	2	春季
02133620	古希腊罗马史	2	2	秋季
02133630	中世纪欧洲史	2	2	秋季
02133640	欧洲史	2	2	春季
02133660	亚洲史	2	2	春季
02139190	非洲史	2	2	秋季
02133650	美洲史	2	2	秋季

C. 哲学系课程

课程号	课程名称	周学时	学分	开课学期
02330001	哲学导论（基础平台课）	2	2	秋季
02330162	宗教学导论（基础平台课）	2	2	秋季
02330142	伦理学导论	2	2	秋季
02330132	科学哲学导论	2	2	春季
02330152	美学原理	2	2	秋季
02332250	中国宗教史	2	2	秋季
02330101	马克思主义哲学史	2	2	春季
02336400	现代逻辑基础	4	4	春季
02335071	中国哲学史（上）	2	2	春季
02335072	中国哲学史（下）	2	2	秋季
02335061	西方哲学史（上）	2	2	秋季
02335062	西方哲学史（下）	2	2	秋季

D. 考古文博学院课程

课程号	课程名称	周学时	学分	开课学期
02232210	考古学通论（基础平台课）	4	4	春季

02240340	中国考古发现与探索（基础平台课）	2	2	秋季
02230370	中国古代青铜器	2	2	春季
02230430	中国古代陶瓷	2	2	春季
02230510	中国古代碑刻	2	2	春季
02230440	丝绸之路考古	2	2	秋季
02230410	中国佛教考古	2	2	春季
02232200	美术考古	2	2	秋季
02231040	博物馆学概论	2	2	秋季

E. 外国语学院课程

课程号	课程名称	周学时	学分	开课学期
0384380	西方文化（基础平台课）	2	2	秋季
03530450	东方文学（基础平台课）	2	2	春季
03833140	英诗选读（英语授课）	2	2	
03832030	短篇小说选读（英语授课）	2	2	
03833190	圣经释读（英语授课）	2	2	
03832150	英语史（英语授课）	2	2	
03831080	英语结构（英语授课）	2	2	
03832120	英语词汇学（英语授课）	2	2	
	当代文学批评理论（英语授课）	2	2	
03834200	大众文化简介与批评（英语授课）	2	2	
03834060	莎士比亚与马洛戏剧（英语授课）	2	2	
03833070	社会语言学（英语授课）	2	2	
03834220	认知语言学（英语授课）	2	2	
03833050	语言与文化（英语授课）	2	2	
03532030	日本历史（汉日双语）	2	2	
03532120	日本文学史（汉日双语）	2	2	

F. 艺术学院课程

课程号	课程名称	周学时	学分	开课学期
04330013	艺术学原理（基础平台课）	2	2	春季、秋季
04333012	美术史论（基础平台课）	2	2	春季
04330030	中国音乐概论	2	2	秋季
04330042	西方古典音乐	2	2	春季
04330101	电影概论	2	2	秋季
04330102	电视概论	2	2	春季
04331821	影视节目策划	2	2	春季
04332530	文化产业导论	2	2	秋季

3) 中文系课程 84 学分

必修课程：53 学分

课程号	课程名称	学分	备注
02030021	古代汉语（上）	4	一年级第一学期
02030022	古代汉语（下）	4	一年级第二学期
02030011	现代汉语（上）	3	一年级第一学期
02030012	现代汉语（下）	3	一年级第二学期
02030031	中国古代文学史（一）	3	二年级第一学期
02030032	中国古代文学史（二）	3	二年级第二学期
02030033	中国古代文学史（三）	3	三年级第一学期
02030034	中国古代文学史（四）	3	三年级第二学期
02030070	语言学概论	3	二年级第一学期
02030040	中国现代文学史	4	一年级第二学期
02033360	中国当代文学史	4	二年级第一学期
02031530	文学原理	2	二年级第二学期
02031080	原典精读（一）	2	一年级第二学期

02031090	原典精读（二）	2	二年级第一学期
02033830	原典精读（三）	2	二年级第二学期
02033090	中文工具书	2	一年级第二学期
02031540	中国文化史	2	二年级第一学期
02039240	古代典籍概要	4	二年级第一学期

选修课程：31 学分。其中：

专业选修课（原称规定性选修课）：19 学分（含平台课 8 学分）

课程号	课程名称	学分	开课时间
02033270	中国文学理论批评史	3	三年级第一学期
02032780	西方文学理论史	2	三年级第一学期
02030790	比较文学原理	2	三年级第二学期
02032020	民间文学概论	2	三年级第二学期
02033030	西方文学史	3	三年级第二学期
	东方文学史	2	
	新闻传播类课程	2	
02033570	静园学术讲座	1	每年秋季
02033050	学年论文	2	三年级第二学期

全系选修课（原称一般限选课）12 学分

课程号	教研室	课程名称	学分
		写作类课程	2
新开课	文艺学	马克思主义与西方马克思主义文艺论著选读	2
02030700	文艺学	文艺美学	2
02039030	文艺学	文学概论	2
新开课	文艺学	现代西方文艺理论流派	2
新开课	文艺学	文学名著阅读	2
新开课	文艺学	现代西方文艺理论流派	2
02033990	文艺学	国文举要	2
02034250	文艺学	艺术人文学导论	2
02032230	文艺学	西方文艺理论经典研究	2
新开课	文艺学	文艺理论专题	2
02032590	文艺学	胡风研究	2
新开课	文艺学	古代文论经典选读	3
02033330	文艺学	中国书法美学	2
新开课	文艺学	中国诗学概论	2
02032300	文艺学	接受美学的理论嬗变	2
02033320	文艺学	中国古代诗歌理论专题	2
新开课	文艺学	经子解题	2
新开课	文艺学	经典阅读与诗文写作	2
02031320	文艺学	《文心雕龙》	2
新开课	文艺学	古代散文研究	2
02033600	文艺学	文学与文化	2
02031290	文艺学	《庄子》选读	2
新开课	古代文学	先秦两汉文学名著导读	2
新开课	古代文学	魏晋南北朝文学名著导读	2
新开课	古代文学	宋元文学名著导读	2
新开课	古代文学	明清文学名著导读	2
新开课	古代文学	近代文学名著导读	2
新开课	古代文学	中国小说史专题研究	2
新开课	古代文学	中国古代戏曲专题研究	2
02033780	古代文学	诗词格律与写作	2
02033220	古代文学	古代文学作品鉴赏	2
新开课	古代文学	乐府诗歌研究	2
新开课	古代文学	史传文学研究	2

02033290	古代文学	先秦诸子讲说	2
新开课	古代文学	陶渊明研究	2
02030570	古代文学	唐诗研究概论	2
02033980	古代文学	唐代小说研究	2
新开课	古代文学	唐宋散文研究	2
02032880	古代文学	唐宋词研究	2
02033300	古代文学	诗词曲艺术研究专题	2
新开课	古代文学	元曲研究	2
02033200	古代文学	元明戏曲	2
02033550	古代文学	李杜研究	2
新开课	古代文学	苏轼研究	2
02033861	古代文学	中国古代文学经典（一）	2
02033862	古代文学	中国古代文学经典（二）	2
新开课	古代文学	古代诗词艺术鉴赏与诗学研究	2
02033560	古代文学	《红楼梦》研究	2
02030640	古代文学	《聊斋志异》导读	2
02033440	古代文学	近代文学改良思潮	2
新开课	古代文学	中国古代文学专题研究	2
02030520	古代文学	《诗经》研究	2
新开课	古代文学	《楚辞》研究	2
新开课	古代文学	唐代言言小说研究	2
新开课	古代文学	魏晋南北朝诗歌专题	2
新开课	古代文学	李杜研究	2
02034280	古代文学	汉代文学与社会政治	2
新开课	古代文学	明清白话长篇小说研究	2
02032270	现代文学	中国现代文学名著研究	2
02032210	现代文学	鲁迅研究	2
02033010	现代文学	老舍与现代中国文化	2
新开课	现代文学	中国现代文学思潮研究	2
02034040	现代文学	中国现代文学与文化	2
新开课	现代文学	中国现代小说研究	2
新开课	现代文学	中国现代诗歌研究	2
02034070	现代文学	中国现代文学批评	2
新开课	现代文学	中国现代散文研究	2
02039340	现代文学	中国现代戏剧研究	2
新开课	现代文学	中国现代作家作品专题（1）	2
新开课	现代文学	中国现代作家作品专题（2）	2
新开课	现代文学	中国现代作家作品专题（3）	2
02034010	现代文学	五四新文化研究	2
新开课	现代文学	近代文学与文化	2
新开课	现代文学	通俗文学专题	2
02034350	现代文学	中国现代都市小说选读	2
新开课	现代文学	都市与文学	2
02034180	现代文学	1940年代战时中国文学研究	2
新开课	现代文学	中国现代文学批评史	2
02039190	现代文学	文章选读	2
02031550	当代文学	小说的艺术	2
02033000	当代文学	台湾文学	2
02033340	当代文学	台湾小说十家	2
02033610	当代文学	当代文学分期研究（1）（50-70年代）	2
02032790	当代文学	当代文学分期研究（2）（文革后）	2
02030280	当代文学	中外当代长篇小说研究	2
02030270	当代文学	中国当代诗歌研究	2
新开课	当代文学	当代散文研究	2
新开课	当代文学	中外当代中短篇小说细读	2

新开课	当代文学	当代文学批评与理论	2
02033480	当代文学	大众文艺与文化研究	2
新开课	当代文学	现代主义与先锋派研究	2
新开课	当代文学	新世纪网络文学研讨	2
新开课	当代文学	中国当代文学与电影选读	2
新开课	当代文学	新世界当代文学新生态研讨	2
新开课	当代文学	当代诗歌批评	2
02033960	当代文学	网络文学类型学研究	2
02033920	当代文学	新世纪网络文学研究	2
新开课	当代文学	当代中外文学批评方法	2
02033880	当代文学	唐宋以来重要文献选读	2
02033720	当代文学	90年代以来长篇小说研究	2
02034140	当代文学	网络文学重要作家作品	2
02034190	当代文学	网络文学重要网站研究	2
02034200	当代文学	20世纪中国女性文学作品选读	2
02034270	当代文学	当代外国经典短篇小说细读	2
新开课	当代文学	后现代理论与文化研究	2
02031750	当代文学	诗歌写作	2
新开课	当代文学	文学批评写作	2
新开课	当代文学	中国当代文学与电影选读	2
新开课	当代文学	海外华文文学专题	2
新开课	当代文学	大众文化专题（1）：文学与影视	2
新开课	当代文学	大众文化专题（2）：网络文学研究	2
新开课	当代文学	中国当代文学思潮专题	2
02034200	当代文学	二十世纪女性文学	2
新开课	当代文学	当代文学生产机制研究	2
02033630	当代文学	海子诗歌研究	2
02030300	当代文学	中国当代文学批评研究	2
02030330	民间文学	民俗学	2
02039130	民间文学	民俗研究	2
新开课	民间文学	民俗学专题研究	2
02033700	民间文学	中国传统节日研究	2
02034290	民间文学	民间叙事研究	2
02030470	民间文学	散曲研究	2
02030350	民间文学	中国神话研究	2
02031650	民间文学	列维-斯特劳斯神话论	2
02031770	民间文学	民俗与文化	2
02033170	比较文学	影片精读	2
02039080	比较文学	西方人文经典导读	2
02033370	比较文学	莎士比亚戏剧专题	2
02033740	比较文学	文学与基督教	2
02034130	比较文学	英译中国文学	2
02033900	比较文学	中国古典诗歌鉴赏	2
02034210	比较文学	英国的中国形象	2
02034230	比较文学	西方人文经典导读	2
02033890	比较文学	美国华裔小说与戏剧	2
02033840	比较文学	美国汉学	2
新开课	古代汉语	诸子选读—《论语》、《孟子》	2
新开课	古代汉语	诸子选读—《庄子》	2
02031820	古代汉语	诸子选读—《韩非子》	3
新开课	古代汉语	史籍选读—《左传》	2
新开课	古代汉语	史籍选读—《战国策》	2
新开课	古代汉语	史籍选读—《史记》	2
新开课	古代汉语	训诂著作导读—《尔雅》	2
新开课	古代汉语	训诂著作导读—《说文》	2

新开课	古代汉语	训诂著作导读—《方言》	2
新开课	古代汉语	训诂著作导读—《释名》	2
新开课	古代汉语	训诂著作导读—广雅疏证	2
02033400	古代汉语	音韵著作导读—《切韵》	2
新开课	古代汉语	音韵著作导读—《中原音韵》	2
新开课	古代汉语	语法著作导读—《马氏文通》	2
新开课	古代汉语	语法著作导读—《专书语法研究著作》	2
新开课	古代汉语	中国古代语言文字学论文选读	2
新开课	古代汉语	中国古代文学作品语言研究	2
新开课	古代汉语	训诂原理	2
新开课	古代汉语	近代汉语	2
02031040	古代汉语	《诗经》导读	2
02030130	古代汉语	汉语音韵学	2
02030120	现代汉语	汉语方言学	4
02030930	现代汉语	现代汉语语法研究	3
02030910	现代汉语	现代汉语虚词研究	2
02030950	现代汉语	汉语修辞学	2
新开课	现代汉语	现代汉语词汇研究	2
02034060	现代汉语	形式语法导论	2
02033260	现代汉语	汉语语音学基础	2
02033380	现代汉语	普通话与方言	2
02031600	现代汉语	方言专题	2
02032150	现代汉语	汉语方言语料分析	2
02030980	语音实验室	实验语音学基础	3
02031130	语言学	索绪尔语言学理论	2
02031140	语言学	美国结构主义语言学	2
02031150	语言学	语言与文化	2
02031160	语言学	社会语言学	2
02031170	语言学	语义学	3
新开课	语言学	语言类型学导论	2
02034020	语言学	中国有声语言和口传文化	2
02032990	语言学	语言学专业英语	2
02033870	语言学	人类沟通的起源与发展	2
02030160	古典文献	文字学	2
02030220	古典文献	目录学	2
02030230	古典文献	版本学	2
02030240	古典文献	校勘学	2
02030260	古典文献	训诂学	2
02030251	古典文献	中国古文献学史（上）	2
02030252	古典文献	中国古文献学史（下）	2
02032260	古典文献	《老》《庄》导读	2
02031800	古典文献	《汉书》导读	2
02032640	古典文献	《论语》《孟子》导读	2
02032120	古典文献	《荀子》	2
新开课	古典文献	国外汉学概论	2
新开课	古典文献	中外文化交流	2
02033830	古典文献	经典讲读	2
02033850	古典文献	中国古籍入门	2
02033620	古典文献	古典文献学基础	3
02031180	古典文献	《说文解字》概论	2
02031240	古典文献	《诗经》	2
02031670	古典文献	敦煌文献概要	2

4) 本科素质教育通选课：12 学分

次序	课程类别	学分	开课时间
----	------	----	------

A	数学与自然科学类	和F类(社会可持续发展类)相加至少4学分	
B	社会科学类	至少2学分	
C	哲学与心理学类	至少2学分	
D	历史学类	至少2学分	
E	语言、文学、艺术与美育类	至少2学分(其中至少一门是艺术与美育类课程)	

(注:我系开设的通选课算限选课学分)

5) 毕业论文: 6 学分

6) 实践实习: 1 学分

文学专业的采风丰富多彩,为民俗研究、文化现象研究提供第一手材料。

五、其他要求:

(暂无)

北京大学中国语言文学系

汉语言专业

一、专业简介

主要学习研究汉语发展的历史、现状以及语言理论，包括3个方向：现代汉语、古代汉语、语言学。

二、专业培养要求、目标

中文系本科学生应系统掌握中国语言文学方面的基础知识、基础理论，初步具备进行专业研究或从事相关领域工作的能力。应具备较高的整体文化素养，有较坚实的文史基础以及较宽广的文化视野，有较强的语言表达能力和一定的外语水平，以及不断获取新知识的能力，以适应现代社会对全面发展的新型人才的需要。

本专业主要培养语言研究和语言教学人才。侧重培养汉语言的研究教学人员，面向计算机的中文信息处理技术与理论方向的研究人员，也可在国家机关和教育、新闻出版、文化艺术、对外交流等各类事业单位工作。

三、授予学位

文学学士

四、学分要求与课程设置

总学分：142 学分，其中：

1. 必修课程：90 学分
2. 选修课程：44 学分
3. 毕业论文：6 学分
4. 实践实习（选修课）：2 学分

汉语专业方言调查

并须同时满足下列选课要求：

1) 全校公共必修课程：29 学分

课程号	课程名称	周学时	学分	开课学期
03835061	大学英语（一）	2	2	秋季
03835062	大学英语（二）	2	2	全年
03835063	大学英语（三）	2	2	全年
03835064	大学英语（四）	2	2	全年
04031650	思想道德修养与法律基础	2	2	全年
04031730	毛泽东思想和中国特色社会主义理论体系概论	3	4	全年
04031740	马克思主义基本原理概论	2	3	秋季
04031660	中国近现代史纲要	2	2	全年
04031750	形势与政策	1	1	全年
04831433	文科计算机基础	3	3	秋季
60730020	军事理论	2	2	
——	体育系列课程	——	4	全年

注：港、澳、台本科生政治课程，可以用中文系全系选修课（原称一般限选课）替代，修满必需的学分即可。

2) 大类平台课程: 16 学分

其中本系课程 8 学分（学分统计在本系选修课程下），非本院系课程不低于 8 学分（其中基础平台课不低于 4 学分）。

A. 中文系课程

课程号	课程名称	周学时	学分	开课学期
02033940	中国古代文学（基础平台课，本系同学不选）	4	4	春季
02033580	古代汉语（基础平台课，本系同学不选）	4	4	秋季
02033620	古典文献学基础（基础平台课）	3	3	春季
02030070	语言学概论	3	3	秋季
02033270	中国文学理论批评史	3	3	秋季
02033090	中文工具书	2	2	春季
02033450	古代典籍概要	4	4	秋季
02030040	中国现代文学史	4	4	春季
02030930	现代汉语语法研究	3	3	春季
02033360	中国当代文学史	4	4	秋季
02030790	比较文学原理	2	2	春季
02039200	文学原理	2	2	春季
02032020	民间文学概论	2	2	春季

B. 历史系课程

课程号	课程名称	周学时	学分	开课学期
02132080	世界史通论（基础平台课）	3	3	秋季
02135010	中国古代史（基础平台课）	4	4	春季
02132040	中国历史文化导论	4	4	秋季
02130110	史学概论	3	3	春季
02130101	中国历史文选（上）	4	4	秋季
02130102	中国历史文选（下）	4	4	春季
02130120	中国史学史	3	3	秋季
02130130	外国史学史	3	3	秋季
02133610	古代东方文明	2	2	春季
02133620	古希腊罗马史	2	2	秋季
02133630	中世纪欧洲史	2	2	秋季
02133640	欧洲史	2	2	春季
02133660	亚洲史	2	2	春季
02139190	非洲史	2	2	秋季
02133650	美洲史	2	2	秋季

C. 哲学系课程

课程号	课程名称	周学时	学分	开课学期
02330001	哲学导论（基础平台课）	2	2	秋季
02330162	宗教学导论（基础平台课）	2	2	秋季
02330142	伦理学导论	2	2	秋季
02330132	科学哲学导论	2	2	春季
02330152	美学原理	2	2	秋季
02332250	中国宗教史	2	2	秋季
02330101	马克思主义哲学史	2	2	春季
02336400	现代逻辑基础	4	4	春季
02335071	中国哲学史（上）	2	2	春季
02335072	中国哲学史（下）	2	2	秋季
02335061	西方哲学史（上）	2	2	秋季
02335062	西方哲学史（下）	2	2	秋季

D. 考古文博学院课程

课程号	课程名称	周学时	学分	开课学期
02232210	考古学通论（基础平台课）	4	4	春季
02240340	中国考古发现与探索（基础平台课）	2	2	秋季
02230370	中国古代青铜器	2	2	春季
02230430	中国古代陶瓷	2	2	春季
02230510	中国古代碑刻	2	2	春季
02230440	丝绸之路考古	2	2	秋季
02230410	中国佛教考古	2	2	春季
02232200	美术考古	2	2	秋季
02231040	博物馆学概论	2	2	秋季

E. 外国语学院课程

课程号	课程名称	周学时	学分	开课学期
0384380	西方文化（基础平台课）	2	2	秋季
03530450	东方文学（基础平台课）	2	2	春季
03833140	英诗选读（英语授课）	2	2	
03832030	短篇小说选读（英语授课）	2	2	
03833190	圣经释读（英语授课）	2	2	
03832150	英语史（英语授课）	2	2	
03831080	英语结构（英语授课）	2	2	
03832120	英语词汇学（英语授课）	2	2	
	当代文学批评理论（英语授课）	2	2	
03834200	大众文化简介与批评（英语授课）	2	2	
03834060	莎士比亚与马洛戏剧（英语授课）	2	2	
03833070	社会语言学（英语授课）	2	2	
03834220	认知语言学（英语授课）	2	2	
03833050	语言与文化（英语授课）	2	2	
03532030	日本历史（汉日双语）	2	2	
03532120	日本文学史（汉日双语）	2	2	

F. 艺术学院课程

课程号	课程名称	周学时	学分	开课学期
04330013	艺术学原理（基础平台课）	2	2	春季、秋季
04333012	美术史论（基础平台课）	2	2	春季
04330030	中国音乐概论	2	2	秋季
04330042	西方古典音乐	2	2	春季
04330101	电影概论	2	2	秋季
04330102	电视概论	2	2	春季
04331821	影视节目策划	2	2	春季
04332530	文化产业导论	2	2	秋季

3) 中文系课程：85 学分。其中：

必修：53 学分

课程号	课程名称	学分	备注
02030021	古代汉语（上）	4	一年级第一学期
02030022	古代汉语（下）	4	一年级第二学期
02030011	现代汉语（上）	3	一年级第一学期
02030012	现代汉语（下）	3	一年级第二学期
02030031	中国古代文学史（一）	3	二年级第一学期
02030032	中国古代文学史（二）	3	二年级第二学期
02030033	中国古代文学史（三）	3	三年级第一学期
02030034	中国古代文学史（四）	3	三年级第二学期
02030070	语言学概论	3	二年级第一学期
02030040	中国现代文学史	4	一年级第二学期

02033360	中国当代文学史	4	二年级第一学期
02031530	文学原理	2	二年级第二学期
02031080	原典精读（一）	2	一年级第二学期
02031090	原典精读（二）	2	二年级第一学期
	原典精读（三）	2	二年级第二学期
02033090	中文工具书	2	一年级第二学期
02031540	中国文化史	2	二年级第一学期
02039240	古代典籍概要	4	二年级第一学期

选修：32 学分。其中：

专业选修课（原称规定性选修课）：至少 20 学分

课程号	课程名称	学分	备注
02030120	汉语方言学	4	三年级第一学期
02030130	汉语音韵学	2	二年级第二学期
02030150	理论语言学	3	三年级第二学期
02030160	文字学	2	三年级第二学期
02031521	汉语史（上）	3	三年级第一学期
02031522	汉语史（下）	4	三年级第二学期
02030930	现代汉语语法研究	3	三年级第二学期
02030980	实验语音学基础	2	三年级第一学期
	新闻传播类课程	2	
02033570	静园学术讲座	1	每年秋季（必选）
02033050	学年论文	2	三年级第二学期

全系选修课（原称一般限选课）12 学分

课程号	教研室	课程名称	学分
		写作类课程	2
新开课	文艺学	马克思主义与西方马克思主义文艺论著选读	2
02030700	文艺学	文艺美学	2
02039030	文艺学	文学概论	2
新开课	文艺学	现代西方文艺理论流派	2
新开课	文艺学	文学名著阅读	2
新开课	文艺学	现代西方文艺理论流派	2
02033990	文艺学	国文举要	2
02034250	文艺学	艺术人文学导论	2
02032230	文艺学	西方文艺理论经典研究	2
新开课	文艺学	文艺理论专题	2
02032590	文艺学	胡风研究	2
新开课	文艺学	古代文论经典选读	3
02033330	文艺学	中国书法美学	2
新开课	文艺学	中国诗学概论	2
02032300	文艺学	接受美学的理论嬗变	2
02033320	文艺学	中国古代诗歌理论专题	2
新开课	文艺学	经子解题	2
新开课	文艺学	经典阅读与诗文写作	2
02031320	文艺学	《文心雕龙》	2
新开课	文艺学	古代散文研究	2
02033600	文艺学	文学与文化	2
02031290	文艺学	《庄子》选读	2
新开课	古代文学	先秦两汉文学名著导读	2
新开课	古代文学	魏晋南北朝文学名著导读	2
新开课	古代文学	宋元文学名著导读	2
新开课	古代文学	明清文学名著导读	2
新开课	古代文学	近代文学名著导读	2
新开课	古代文学	中国小说史专题研究	2

新开课	古代文学	中国古代戏曲专题研究	2
02033780	古代文学	诗词格律与写作	2
02033220	古代文学	古代文学作品鉴赏	2
新开课	古代文学	乐府诗歌研究	2
新开课	古代文学	史传文学研究	2
02033290	古代文学	先秦诸子讲读	2
新开课	古代文学	陶渊明研究	2
02030570	古代文学	唐诗研究概论	2
02033980	古代文学	唐代小说研究	2
新开课	古代文学	唐宋散文研究	2
02032880	古代文学	唐宋词研究	2
02033300	古代文学	诗词曲艺术研究专题	2
新开课	古代文学	元曲研究	2
02033200	古代文学	元明戏曲	2
02033550	古代文学	李杜研究	2
新开课	古代文学	苏轼研究	2
02033861	古代文学	中国古代文学经典（一）	2
02033862	古代文学	中国古代文学经典（二）	2
新开课	古代文学	古代诗词艺术鉴赏与诗学研究	2
02033560	古代文学	《红楼梦》研究	2
02030640	古代文学	《聊斋志异》导读	2
02033440	古代文学	近代文学改良思潮	2
新开课	古代文学	中国古代文学专题研究	2
02030520	古代文学	《诗经》研究	2
新开课	古代文学	《楚辞》研究	2
新开课	古代文学	唐代文言小说研究	2
新开课	古代文学	魏晋南北朝诗歌专题	2
新开课	古代文学	李杜研究	2
02034280	古代文学	汉代文学与社会政治	2
新开课	古代文学	明清白话长篇小说研究	2
02032270	现代文学	中国现代文学名著研究	2
02032210	现代文学	鲁迅研究	2
02033010	现代文学	老舍与现代中国文化	2
新开课	现代文学	中国现代文学思潮研究	2
02034040	现代文学	中国现代文学与文化	2
新开课	现代文学	中国现代小说研究	2
新开课	现代文学	中国现代诗歌研究	2
02034070	现代文学	中国现代文学批评	2
新开课	现代文学	中国现代散文研究	2
02039340	现代文学	中国现代戏剧研究	2
新开课	现代文学	中国现代作家作品专题（1）	2
新开课	现代文学	中国现代作家作品专题（2）	2
新开课	现代文学	中国现代作家作品专题（3）	2
02034010	现代文学	五四新文化研究	2
新开课	现代文学	近代文学与文化	2
新开课	现代文学	通俗文学专题	2
02034350	现代文学	中国现代都市小说选读	2
新开课	现代文学	都市与文学	2
02034180	现代文学	1940年代战时中国文学研究	2
新开课	现代文学	中国现代文学批评史	2
02039190	现代文学	文章选读	2
02031550	当代文学	小说的艺术	2
02033000	当代文学	台湾文学	2
02033340	当代文学	台湾小说十家	2
02033610	当代文学	当代文学分期研究（1）（50-70年代）	2

02032790	当代文学	当代文学分期研究（2）（文革后）	2
02030280	当代文学	中外当代长篇小说研究	2
02030270	当代文学	中国当代诗歌研究	2
新开课	当代文学	当代散文研究	2
新开课	当代文学	中外当代中短篇小说细读	2
新开课	当代文学	当代文学批评与理论	2
02033480	当代文学	大众文艺与文化研究	2
新开课	当代文学	现代主义与先锋派研究	2
新开课	当代文学	新世纪网络文学研讨	2
新开课	当代文学	中国当代文学与电影选读	2
新开课	当代文学	新世界当代文学新生态研讨	2
新开课	当代文学	当代诗歌批评	2
02033960	当代文学	网络文学类型学研究	2
02033920	当代文学	新世纪网络文学研究	2
新开课	当代文学	当代中外文学批评方法	2
02033880	当代文学	唐宋以来重要文献选读	2
02033720	当代文学	90年代以来长篇小说研究	2
02034140	当代文学	网络文学重要作家作品	2
02034190	当代文学	网络文学重要网站研究	2
02034200	当代文学	20世纪中国女性文学作品选读	2
02034270	当代文学	当代外国经典短篇小说细读	2
新开课	当代文学	后现代理论与文化研究	2
02031750	当代文学	诗歌写作	2
新开课	当代文学	文学批评写作	2
新开课	当代文学	中国当代文学与电影选读	2
新开课	当代文学	海外华文文学专题	2
新开课	当代文学	大众文化专题（1）：文学与影视	2
新开课	当代文学	大众文化专题（2）：网络文学研究	2
新开课	当代文学	中国当代文学思潮专题	2
02034200	当代文学	二十世纪女性文学	2
新开课	当代文学	当代文学生产机制研究	2
02033630	当代文学	海子诗歌研究	2
02030300	当代文学	中国当代文学批评研究	2
02030330	民间文学	民俗学	2
02039130	民间文学	民俗研究	2
新开课	民间文学	民俗学专题研究	2
02033700	民间文学	中国传统节日研究	2
02034290	民间文学	民间叙事研究	2
02030470	民间文学	散曲研究	2
02030350	民间文学	中国神话研究	2
02031650	民间文学	列维-斯特劳斯神话论	2
02031770	民间文学	民俗与文化	2
02033170	比较文学	影片精读	2
02039080	比较文学	西方人文经典导读	2
02033370	比较文学	莎士比亚戏剧专题	2
02033740	比较文学	文学与基督教	2
02034130	比较文学	英译中国文学	2
02033900	比较文学	中国古典诗歌鉴赏	2
02034210	比较文学	英国的中国形象	2
02034230	比较文学	西方人文经典导读	2
02033890	比较文学	美国华裔小说与戏剧	2
02033840	比较文学	美国汉学	2
新开课	古代汉语	诸子选读—《论语》、《孟子》	2
新开课	古代汉语	诸子选读—《庄子》	2
02031820	古代汉语	诸子选读—《韩非子》	3

新开课	古代汉语	史籍选读—《左传》	2
新开课	古代汉语	史籍选读—《战国策》	2
新开课	古代汉语	史籍选读—《史记》	2
新开课	古代汉语	训诂著作导读—《尔雅》	2
新开课	古代汉语	训诂著作导读—《说文》	2
新开课	古代汉语	训诂著作导读—《方言》	2
新开课	古代汉语	训诂著作导读—《释名》	2
新开课	古代汉语	训诂著作导读—广雅疏证	2
02033400	古代汉语	音韵著作导读—《切韵》	2
新开课	古代汉语	音韵著作导读—《中原音韵》	2
新开课	古代汉语	语法著作导读—《马氏文通》	2
新开课	古代汉语	语法著作导读—《专书语法研究著作》	2
新开课	古代汉语	中国古代语言文字学论文选读	2
新开课	古代汉语	中国古代文学作品语言研究	2
新开课	古代汉语	训诂原理	2
新开课	古代汉语	近代汉语	2
02031040	古代汉语	《诗经》导读	2
02030130	古代汉语	汉语音韵学	2
02030120	现代汉语	汉语方言学	4
02030930	现代汉语	现代汉语语法研究	3
02030910	现代汉语	现代汉语虚词研究	2
02030950	现代汉语	汉语修辞学	2
新开课	现代汉语	现代汉语词汇研究	2
02034060	现代汉语	形式语法导论	2
02033260	现代汉语	汉语语音学基础	2
02033380	现代汉语	普通话与方言	2
02031600	现代汉语	方言专题	2
02032150	现代汉语	汉语方言语料分析	2
02030980	语音实验室	实验语音学基础	3
02031130	语言学	索绪尔语言学理论	2
02031140	语言学	美国结构主义语言学	2
02031150	语言学	语言与文化	2
02031160	语言学	社会语言学	2
02031170	语言学	语义学	3
新开课	语言学	语言类型学导论	2
02034020	语言学	中国有声语言和口传文化	2
02032990	语言学	语言学专业英语	2
02033870	语言学	人类沟通的起源与发展	2
02030160	古典文献	文字学	2
02030220	古典文献	目录学	2
02030230	古典文献	版本学	2
02030240	古典文献	校勘学	2
02030260	古典文献	训诂学	2
02030251	古典文献	中国古文献学史（上）	2
02030252	古典文献	中国古文献学史（下）	2
02032260	古典文献	《老》《庄》导读	2
02031800	古典文献	《汉书》导读	2
02032640	古典文献	《论语》《孟子》导读	2
02032120	古典文献	《荀子》	2
新开课	古典文献	国外汉学概论	2
新开课	古典文献	中外文化交流	2
02033830	古典文献	经典讲读	2
02033850	古典文献	中国古籍入门	2
02033620	古典文献	古典文献学基础	3
02031180	古典文献	《说文解字》概论	2

02031240	古典文献	《诗经》	2
02031670	古典文献	敦煌文献概要	2

4) 本科素质教育通选课: 12 学分

次序	课程类别	学分	开课时间
A	数学与自然科学类	和F类(社会可持续发展类)相加至少4学分	
B	社会科学类	至少2学分	
C	哲学与心理学类	至少2学分	
D	历史学类	至少2学分	
E	语言、文学、艺术与美育类	至少2学分(其中至少一门是艺术与美育类课程)	

(注: 我系开设的通选课算限选课学分)

5) 毕业论文: 6 学分

6) 实习实践课程: 2 学分

汉语专业方言调查

五、其他要求:

(暂无)

北京大学中国语言文学系

古典文献学专业

一、专业简介

古典文献专业是有着悠久历史的传统学科，同时又是充满活力、有广阔发展前景的学科。北京大学古典文献专业是获得教育部批准的第一个全国高校古典文献重点学科，并与全国高等院校古籍整理研究工作委员会秘书处共同建立了全国唯一的中国古文献研究中心。

古典文献是从事传世文献和出土文献的整理与研究，培养古籍整理与研究专门人才的专业。古典文献研究的范围广泛，包括中国古代传统文化的各个方面，古代文学、古代史学、古代哲学等都是古典文献的研究范畴。古典文献专业面对古代，但强调立足于现代，用现代的目光关照古代。用现代的立场研究古代。“古为今用”是古典文献专业的灵魂。历年来，古典文献专业培养了数量众多的包括港台及欧美日韩等国同学的本科、硕士和博士研究生。

古典文献专业有完整的专业课程设置，除中文系本科生一二年级的基础课程外，到了高年级阶段，古典文献的学生还要学习一系列的专业基础课，如文字学、音韵学、训诂学、版本学、目录学、校勘学、中国古文献学史、中国文化史等等，此外还有一系列的专书研读选修课（如《诗经》、《楚辞》、《论语》、《孟子》、《庄子》、《荀子》、《孙子》、《韩非子》、《左传》、《国语》、《史记》、《汉书》等），这些课程既体现了古典文献学的学科特色，同时又兼顾了中国古代学术文化各个学科的内容，争取使学生通过本专业的学习达到一专多能，具有较为广泛的适应性。

古典文献拥有教学经验丰富的师资队伍，设立有中国古典文献学硕士点、博士点，分设古文献学、古文字与出土文献学及海外汉学等研究方向。

二、专业培养要求、目标

中文系本科学生应系统掌握中国语言文学方面的基础知识、基础理论，初步具备进行专业研究或从事相关领域工作的能力。应具备较高的整体文化素养，有较坚实的文史基础以及较宽广的文化视野，有较强的语言表达能力和一定的外语水平，以及不断获取新知识的能力，以适应现代社会对全面发展的新型人才的需要。

本专业培养中国古典文献的整理与研究人才。侧重培养古籍整理及古文字研究的专门技能，以及有关古代文化研究的能力。毕业后主要从事文献整理研究、考古、文博以及在国家机关和教育、新闻出版、文化艺术、对外交流等各类事业单位工作。

三、授予学位：

文学学士

四、学分要求与课程设置

总学分：140 学分，其中：

1. 必修课程：90 学分
2. 选修课程：43 学分
3. 毕业论文：6 学分
4. 实践实习：1 学分

到西安、敦煌等地实习与考察。

并须同时满足下列选课要求：

1) 全校公共必修课程：29 学分

课程号	课程名称	周学时	学分	开课学期
03835061	大学英语（一）	2	2	秋季
03835062	大学英语（二）	2	2	全年
03835063	大学英语（三）	2	2	全年
03835064	大学英语（四）	2	2	全年
04031650	思想道德修养与法律基础	2	2	全年
04031730	毛泽东思想和中国特色社会主义理论体系概论	3	4	全年
04031740	马克思主义基本原理概论	2	3	秋季
04031660	中国近现代史纲要	2	2	全年
04031750	形势与政策	1	1	全年
04831433	文科计算机基础	3	3	秋季
60730020	军事理论	2	2	
——	体育系列课程	——	4	全年

注：港、澳、台本科生政治课程，可以用中文系全系选修课（原称一般限选课）替代，修满必需的学分即可。

2) 大类平台课程：16 学分

其中本系课程 8 学分（学分统计在本系选修课程下），非本院系课程不低于 8 学分（其中基础平台课不低于 4 学分）。

A. 中文系课程

课程号	课程名称	周学时	学分	开课学期
02033940	中国古代文学（基础平台课，本系同学不选）	4	4	春季
02033580	古代汉语（基础平台课，本系同学不选）	4	4	秋季
02033620	古典文献学基础（基础平台课）	3	3	春季
02030070	语言学概论	3	3	秋季
02033270	中国文学理论批评史	3	3	秋季
02033090	中文工具书	2	2	春季
02033450	古代典籍概要	4	4	秋季
02030040	中国现代文学史	4	4	春季
02030930	现代汉语语法研究	3	3	春季
02033360	中国当代文学史	4	4	秋季
02030790	比较文学原理	2	2	春季
02039200	文学原理	2	2	春季
02032020	民间文学概论	2	2	春季

B. 历史系课程

课程号	课程名称	周学时	学分	开课学期
02132080	世界史通论（基础平台课）	3	3	秋季
02135010	中国古代史（基础平台课）	4	4	春季
02132040	中国历史文化导论	4	4	秋季
02130110	史学概论	3	3	春季
02130101	中国历史文选（上）	4	4	秋季
02130102	中国历史文选（下）	4	4	春季
02130120	中国史学史	3	3	秋季
02130130	外国史学史	3	3	秋季
02133610	古代东方文明	2	2	春季
02133620	古希腊罗马史	2	2	秋季
02133630	中世纪欧洲史	2	2	秋季
02133640	欧洲史	2	2	春季
02133660	亚洲史	2	2	春季

02139190	非洲史	2	2	秋季
02133650	美洲史	2	2	秋季

C. 哲学系课程

课程号	课程名称	周学时	学分	开课学期
02330001	哲学导论（基础平台课）	2	2	秋季
02330162	宗教学导论（基础平台课）	2	2	秋季
02330142	伦理学导论	2	2	秋季
02330132	科学哲学导论	2	2	春季
02330152	美学原理	2	2	秋季
02332250	中国宗教史	2	2	秋季
02330101	马克思主义哲学史	2	2	春季
02336400	现代逻辑基础	4	4	春季
02335071	中国哲学史（上）	2	2	春季
02335072	中国哲学史（下）	2	2	秋季
02335061	西方哲学史（上）	2	2	秋季
02335062	西方哲学史（下）	2	2	秋季

D. 考古文博学院课程

课程号	课程名称	周学时	学分	开课学期
02232210	考古学通论（基础平台课）	4	4	春季
02240340	中国考古发现与探索（基础平台课）	2	2	秋季
02230370	中国古代青铜器	2	2	春季
02230430	中国古代陶瓷	2	2	春季
02230510	中国古代碑刻	2	2	春季
02230440	丝绸之路考古	2	2	秋季
02230410	中国佛教考古	2	2	春季
02232200	美术考古	2	2	秋季
02231040	博物馆学概论	2	2	秋季

E. 外国语学院课程

课程号	课程名称	周学时	学分	开课学期
0384380	西方文化（基础平台课）	2	2	秋季
03530450	东方文学（基础平台课）	2	2	春季
03833140	英诗选读（英语授课）	2	2	
03832030	短篇小说选读（英语授课）	2	2	
03833190	圣经释读（英语授课）	2	2	
03832150	英语史（英语授课）	2	2	
03831080	英语结构（英语授课）	2	2	
03832120	英语词汇学（英语授课）	2	2	
	当代文学批评理论（英语授课）	2	2	
03834200	大众文化简介与批评（英语授课）	2	2	
03834060	莎士比亚与马洛戏剧（英语授课）	2	2	
03833070	社会语言学（英语授课）	2	2	
03834220	认知语言学（英语授课）	2	2	
03833050	语言与文化（英语授课）	2	2	
03532030	日本历史（汉日双语）	2	2	
03532120	日本文学史（汉日双语）	2	2	

F. 艺术学院课程

课程号	课程名称	周学时	学分	开课学期
04330013	艺术学原理（基础平台课）	2	2	春季、秋季
04333012	美术史论（基础平台课）	2	2	春季
04330030	中国音乐概论	2	2	秋季
04330042	西方古典音乐	2	2	春季
04330101	电影概论	2	2	秋季

04330102	电视概论	2	2	春季
04331821	影视节目策划	2	2	春季
04332530	文化产业导论	2	2	秋季

3) 中文系课程 84 学分。其中:

必修: 53 学分

课程号	课程名称	学分	备注
02030021	古代汉语(上)	4	一年级第一学期
02030022	古代汉语(下)	4	一年级第二学期
02030011	现代汉语(上)	3	一年级第一学期
02030012	现代汉语(下)	3	一年级第二学期
02030031	中国古代文学史(一)	3	二年级第一学期
02030032	中国古代文学史(二)	3	二年级第二学期
02030033	中国古代文学史(三)	3	三年级第一学期
02030034	中国古代文学史(四)	3	三年级第二学期
02030070	语言学概论	3	二年级第一学期
02030040	中国现代文学史	4	一年级第二学期
02033360	中国当代文学史	4	二年级第一学期
02031530	文学原理	2	二年级第二学期
02031080	原典精读(一)	2	一年级第二学期
02031090	原典精读(二)	2	二年级第一学期
	原典精读(三)	2	二年级第二学期
02033090	中文工具书	2	一年级第二学期
02031540	中国文化史	2	二年级第一学期
02039240	古代典籍概要	4	二年级第一学期

选修: 31 学分。其中:

专业选修课(原称规定性选修课): 至少选 21 学分

课程号	课程名称	学分	开课学期
02030130	汉语音韵学	2	一年级第二学期
02030160	文字学	2	三年级第二学期
02030180	国外汉学概论	2	三年级第一学期
02030220	目录学	2	三年级第二学期
02030230	版本学	2	三年级第一学期
02030240	校勘学	2	三年级第二学期
02030251	中国古文献学史(上)	2	三年级第二学期
02030252	中国古文献学史(下)	2	四年级第一学期
02030260	训诂学	2	三年级第二学期
	新闻传播类课程	2	
	静园学术讲座	1	每年秋季(必选)
	学年论文	2	

全系选修课(原称一般限选课) 10 学分

课程号	教研室	课程名称	学分
		写作类课程	2
新开课	文艺学	马克思主义与西方马克思主义文艺论著选读	2
02030700	文艺学	文艺美学	2
02039030	文艺学	文学概论	2
新开课	文艺学	现代西方文艺理论流派	2
新开课	文艺学	文学名著阅读	2
新开课	文艺学	现代西方文艺理论流派	2
02033990	文艺学	国文举要	2
02034250	文艺学	艺术人文学导论	2
02032230	文艺学	西方文艺理论经典研究	2
新开课	文艺学	文艺理论专题	2

02032590	文艺学	胡风研究	2
新开课	文艺学	古代文论经典选读	3
02033330	文艺学	中国书法美学	2
新开课	文艺学	中国诗学概论	2
02032300	文艺学	接受美学的理论嬗变	2
02033320	文艺学	中国古代诗歌理论专题	2
新开课	文艺学	经子解题	2
新开课	文艺学	经典阅读与诗文写作	2
02031320	文艺学	《文心雕龙》	2
新开课	文艺学	古代散文研究	2
02033600	文艺学	文学与文化	2
02031290	文艺学	《庄子》选读	2
新开课	古代文学	先秦两汉文学名著导读	2
新开课	古代文学	魏晋南北朝文学名著导读	2
新开课	古代文学	宋元文学名著导读	2
新开课	古代文学	明清文学名著导读	2
新开课	古代文学	近代文学名著导读	2
新开课	古代文学	中国小说史专题研究	2
新开课	古代文学	中国古代戏曲专题研究	2
02033780	古代文学	诗词格律与写作	2
02033220	古代文学	古代文学作品鉴赏	2
新开课	古代文学	乐府诗歌研究	2
新开课	古代文学	史传文学研究	2
02033290	古代文学	先秦诸子讲说	2
新开课	古代文学	陶渊明研究	2
02030570	古代文学	唐诗研究概论	2
02033980	古代文学	唐代小说研究	2
新开课	古代文学	唐宋散文研究	2
02032880	古代文学	唐宋词研究	2
02033300	古代文学	诗词曲艺术研究专题	2
新开课	古代文学	元曲研究	2
02033200	古代文学	元明戏曲	2
02033550	古代文学	李杜研究	2
新开课	古代文学	苏轼研究	2
02033861	古代文学	中国古代文学经典（一）	2
02033862	古代文学	中国古代文学经典（二）	2
新开课	古代文学	古代诗词艺术鉴赏与诗学研究	2
02033560	古代文学	《红楼梦》研究	2
02030640	古代文学	《聊斋志异》导读	2
02033440	古代文学	近代文学改良思潮	2
新开课	古代文学	中国古代文学专题研究	2
02030520	古代文学	《诗经》研究	2
新开课	古代文学	《楚辞》研究	2
新开课	古代文学	唐代言文小说研究	2
新开课	古代文学	魏晋南北朝诗歌专题	2
新开课	古代文学	李杜研究	2
02034280	古代文学	汉代文学与社会政治	2
新开课	古代文学	明清白话长篇小说研究	2
02032270	现代文学	中国现代文学名著研究	2
02032210	现代文学	鲁迅研究	2
02033010	现代文学	老舍与现代中国文化	2
新开课	现代文学	中国现代文学思潮研究	2
02034040	现代文学	中国现代文学与文化	2
新开课	现代文学	中国现代小说研究	2
新开课	现代文学	中国现代诗歌研究	2

02034070	现代文学	中国现代文学批评	2
新开课	现代文学	中国现代散文研究	2
02039340	现代文学	中国现代戏剧研究	2
新开课	现代文学	中国现代作家作品专题（1）	2
新开课	现代文学	中国现代作家作品专题（2）	2
新开课	现代文学	中国现代作家作品专题（3）	2
02034010	现代文学	五四新文化研究	2
新开课	现代文学	近代文学与文化	2
新开课	现代文学	通俗文学专题	2
02034350	现代文学	中国现代都市小说选读	2
新开课	现代文学	都市与文学	2
02034180	现代文学	1940 年代战时中国文学研究	2
新开课	现代文学	中国现代文学批评史	2
02039190	现代文学	文章选读	2
02031550	当代文学	小说的艺术	2
02033000	当代文学	台湾文学	2
02033340	当代文学	台湾小说十家	2
02033610	当代文学	当代文学分期研究（1）（50-70 年代）	2
02032790	当代文学	当代文学分期研究（2）（文革后）	2
02030280	当代文学	中外当代长篇小说研究	2
02030270	当代文学	中国当代诗歌研究	2
新开课	当代文学	当代散文研究	2
新开课	当代文学	中外当代中短篇小说细读	2
新开课	当代文学	当代文学批评与理论	2
02033480	当代文学	大众文艺与文化研究	2
新开课	当代文学	现代主义与先锋派研究	2
新开课	当代文学	新世纪网络文学研讨	2
新开课	当代文学	中国当代文学与电影选读	2
新开课	当代文学	新世界当代文学新生态研讨	2
新开课	当代文学	当代诗歌批评	2
02033960	当代文学	网络文学类型学研究	2
02033920	当代文学	新世纪网络文学研究	2
新开课	当代文学	当代中外文学批评方法	2
02033880	当代文学	唐宋以来重要文献选读	2
02033720	当代文学	90 年代以来长篇小说研究	2
02034140	当代文学	网络文学重要作家作品	2
02034190	当代文学	网络文学重要网站研究	2
	当代文学	20 世纪中国女性文学作品选读	2
02034270	当代文学	当代外国经典短篇小说细读	2
新开课	当代文学	后现代理论与文化研究	2
02031750	当代文学	诗歌写作	2
新开课	当代文学	文学批评写作	2
新开课	当代文学	中国当代文学与电影选读	2
新开课	当代文学	海外华文文学专题	2
新开课	当代文学	大众文化专题（1）：文学与影视	2
新开课	当代文学	大众文化专题（2）：网络文学研究	2
新开课	当代文学	中国当代文学思潮专题	2
02034200	当代文学	二十世纪女性文学	2
新开课	当代文学	当代文学生产机制研究	2
02033630	当代文学	海子诗歌研究	2
02030300	当代文学	中国当代文学批评研究	2
02030330	民间文学	民俗学	2
02039130	民间文学	民俗研究	2
新开课	民间文学	民俗学专题研究	2
02033700	民间文学	中国传统节日研究	2

02034290	民间文学	民间叙事研究	2
02030470	民间文学	散曲研究	2
02030350	民间文学	中国神话研究	2
02031650	民间文学	列维-斯特劳斯神话论	2
02031770	民间文学	民俗与文化	2
02033170	比较文学	影片精读	2
02039080	比较文学	西方人文经典导读	2
02033370	比较文学	莎士比亚戏剧专题	2
02033740	比较文学	文学与基督教	2
02034130	比较文学	英译中国文学	2
02033900	比较文学	中国古典诗歌鉴赏	2
02034210	比较文学	英国的中国形象	2
02034230	比较文学	西方人文经典导读	2
02033890	比较文学	美国华裔小说与戏剧	2
02033840	比较文学	美国汉学	2
新开课	古代汉语	诸子选读—《论语》、《孟子》	2
新开课	古代汉语	诸子选读—《庄子》	2
02031820	古代汉语	诸子选读—《韩非子》	3
新开课	古代汉语	史籍选读—《左传》	2
新开课	古代汉语	史籍选读—《战国策》	2
新开课	古代汉语	史籍选读—《史记》	2
新开课	古代汉语	训诂著作导读—《尔雅》	2
新开课	古代汉语	训诂著作导读—《说文》	2
新开课	古代汉语	训诂著作导读—《方言》	2
新开课	古代汉语	训诂著作导读—《释名》	2
新开课	古代汉语	训诂著作导读—广雅疏证	2
02033400	古代汉语	音韵著作导读—《切韵》	2
新开课	古代汉语	音韵著作导读—《中原音韵》	2
新开课	古代汉语	语法著作导读—《马氏文通》	2
新开课	古代汉语	语法著作导读—《专书语法研究著作》	2
新开课	古代汉语	中国古代语言文字学论文选读	2
新开课	古代汉语	中国古代文学作品语言研究	2
新开课	古代汉语	训诂原理	2
新开课	古代汉语	近代汉语	2
02031040	古代汉语	《诗经》导读	2
02030130	古代汉语	汉语音韵学	2
02030120	现代汉语	汉语方言学	4
02030930	现代汉语	现代汉语语法研究	3
02030910	现代汉语	现代汉语虚词研究	2
02030950	现代汉语	汉语修辞学	2
新开课	现代汉语	现代汉语词汇研究	2
02034060	现代汉语	形式语法导论	2
02033260	现代汉语	汉语语音学基础	2
02033380	现代汉语	普通话与方言	2
02031600	现代汉语	方言专题	2
02032150	现代汉语	汉语方言语料分析	2
02030980	语音实验室	实验语音学基础	3
02031130	语言学	索绪尔语言学理论	2
02031140	语言学	美国结构主义语言学	2
02031150	语言学	语言与文化	2
02031160	语言学	社会语言学	2
02031170	语言学	语义学	3
新开课	语言学	语言类型学导论	2
02034020	语言学	中国有声语言和口传文化	2
02032990	语言学	语言学专业英语	2

02033870	语言学	人类沟通的起源与发展	2
02030160	古典文献	文字学	2
02030220	古典文献	目录学	2
02030230	古典文献	版本学	2
02030240	古典文献	校勘学	2
02030260	古典文献	训诂学	2
02030251	古典文献	中国古文献学史（上）	2
02030252	古典文献	中国古文献学史（下）	2
02032260	古典文献	《老》《庄》导读	2
02031800	古典文献	《汉书》导读	2
02032640	古典文献	《论语》《孟子》导读	2
02032120	古典文献	《荀子》	2
新开课	古典文献	国外汉学概论	2
新开课	古典文献	中外文化交流	2
02033830	古典文献	经典讲读	2
02033850	古典文献	中国古籍入门	2
02033620	古典文献	古典文献学基础	3
02031180	古典文献	《说文解字》概论	2
02031240	古典文献	《诗经》	2
02031670	古典文献	敦煌文献概要	2

4) 本科素质教育通选课：12 学分

次序	课程类别	学分	开课时间
A	数学与自然科学类	和F类(社会可持续发展类)相加至少4学分	
B	社会科学类	至少2学分	
C	哲学与心理学类	至少2学分	
D	历史学类	至少2学分	
E	语言、文学、艺术与美育类	至少2学分（其中至少一门是艺术与美育类课程）	

（注：我系开设的通选课算限选课学分）

5) 毕业论文：6 学分

6) 实习实践课程：1 学分

赴西安、敦煌等地实习与考察。

五、其他要求：

（暂无）

北京大学中国语言文学系

应用语言学专业

一、专业简介

本专业是跨文科和理科的复合应用型学科。包括两个方向：中文信息处理、对外汉语教学。均强调文理兼修，实践与理论并重。在继承中文传统知识深厚学养的基础上，中文信息处理方向是从计算机的角度去认识和理解语言文字的特性，探索如何将有关语言文字的规律转化为计算机可用的知识资源，帮助计算机更好地进行信息处理，如信息存储、传输、检索、智能理解与人机交互等等；对外汉语教学方向是从非本族语者的角度去认识汉语的特点以及语言习得的规律，探索如何更有效地将有关汉语的理论研究成果转化为第二语言教学可用的资源，在教与学两个方面，提高语言文化传播和语言习得的效率。

二、专业培养要求、目标

中文系本科学生应系统掌握中国语言文学方面的基础知识、基础理论，初步具备进行专业研究或从事相关领域工作的能力。应具备较高的整体文化素养，有较坚实的文史基础以及较宽广的文化视野，有较强的语言表达能力和一定的外语水平，以及不断获取新知识的能力，以适应现代社会对全面发展的新型人才的需要。

中文系应用语言学专业本科学生应比较系统地掌握汉语言文字学的基础知识，比较系统地掌握与计算机中文信息处理相关的自然科学基础知识，具有较高的写作能力和外语水平，具有获取新知识的能力和从事高新科学研究和实践的能力，成为具备较高的人文科学素养和自然科学素养、在文理交叉方面全面发展的复合型人才。

三、授予学位

文学学士

四、学分要求与课程设置

总学分：140 学分，其中：

1. 必修课程：90 学分
2. 选修课程：44 学分
3. 毕业论文：6 学分

并须同时满足下列选课要求：

1) 全校公共必修课程：26 学分

课程号	课程名称	周学时	学分	开课学期
03835061	大学英语（一）	2	2	秋季
03835062	大学英语（二）	2	2	全年
03835063	大学英语（三）	2	2	全年
03835064	大学英语（四）	2	2	全年
04031650	思想道德修养与法律基础	2	2	全年
04031730	毛泽东思想和中国特色社会主义理论体系概论	3	4	全年
04031740	马克思主义基本原理概论	2	3	秋季
04031660	中国近现代史纲要	2	2	全年
04031750	形势与政策	1	1	全年
60730020	军事理论	2	2	
——	体育系列课程	——	4	全年

注：港、澳、台本科生政治课程，可以用中文系全系选修课（原称一般限选课）替代，修满必需的学分即可。

2) 大类平台课程：16 学分

说明：大类平台课程中有本系课程 8 学分，这 8 学分统计在本系选修课程下。非本院系课程不低于 8 学分（其中基础平台课不低于 4 学分）。

（标 * 为建议应用语言学专业同学在选择时重点关注的课程）

A. 中文系课程

课程号	课程名称	周学时	学分	开课学期
02033940	中国古代文学（基础平台课，本系同学不选）	4	4	春季
02033580	古代汉语（基础平台课，本系同学不选）	4	4	秋季
02033620	古典文献学基础（基础平台课）	3	3	春季
02030070	语言学概论	3	3	秋季
02033270	中国文学理论批评史	3	3	秋季
02033090	中文工具书 *	2	2	春季
02033450	古代典籍概要	4	4	秋季
02030040	中国现代文学史 *	4	4	春季
02030930	现代汉语语法研究	3	3	春季
02033360	中国当代文学史 *	4	4	秋季
02030790	比较文学原理	2	2	春季
02039200	文学原理 *	2	2	春季
02032020	民间文学概论	2	2	春季

B. 历史系课程

课程号	课程名称	周学时	学分	开课学期
02132080	世界史通论（基础平台课）	3	3	秋季
02135010	中国古代史（基础平台课）	4	4	春季
02132040	中国历史文化导论	4	4	秋季
02130110	史学概论	3	3	春季
02130101	中国历史文选（上）	4	4	秋季
02130102	中国历史文选（下）	4	4	春季
02130120	中国史学史	3	3	秋季
02130130	外国史学史	3	3	秋季
02133610	古代东方文明	2	2	春季
02133620	古希腊罗马史	2	2	秋季
02133630	中世纪欧洲史	2	2	秋季
02133640	欧洲史	2	2	春季
02133660	亚洲史	2	2	春季
02139190	非洲史	2	2	秋季
02133650	美洲史	2	2	秋季

C. 哲学系课程

课程号	课程名称	周学时	学分	开课学期
02330001	哲学导论（基础平台课）	2	2	秋季
02330162	宗教学导论（基础平台课）	2	2	秋季
02330142	伦理学导论	2	2	秋季
02330132	科学哲学导论 *	2	2	春季
02330152	美学原理	2	2	秋季
02332250	中国宗教史	2	2	秋季
02330101	马克思主义哲学史	2	2	春季
02336400	现代逻辑基础 *	4	4	春季
02335071	中国哲学史（上）	2	2	春季
02335072	中国哲学史（下）	2	2	秋季

02335061	西方哲学史（上）	2	2	秋季
02335062	西方哲学史（下）	2	2	秋季

D. 考古文博学院课程

课程号	课程名称	周学时	学分	开课学期
02232210	考古学通论（基础平台课）	4	4	春季
02240340	中国考古发现与探索（基础平台课）	2	2	秋季
02230370	中国古代青铜器	2	2	春季
02230430	中国古代陶瓷	2	2	春季
02230510	中国古代碑刻	2	2	春季
02230440	丝绸之路考古	2	2	秋季
02230410	中国佛教考古	2	2	春季
02232200	美术考古	2	2	秋季
02231040	博物馆学概论	2	2	秋季

E. 外国语学院课程

课程号	课程名称	周学时	学分	开课学期
0384380	西方文化（基础平台课）	2	2	秋季
03530450	东方文学（基础平台课）	2	2	春季
03833140	英诗选读（英语授课）	2	2	
03832030	短篇小说选读（英语授课）	2	2	
03833190	圣经释读（英语授课）	2	2	
03832150	英语史（英语授课）*	2	2	
03831080	英语结构（英语授课）*	2	2	
03832120	英语词汇学（英语授课）*	2	2	
	当代文学批评理论（英语授课）	2	2	
03834200	大众文化简介与批评（英语授课）	2	2	
03834060	莎士比亚与马洛戏剧（英语授课）	2	2	
03833070	社会语言学（英语授课）	2	2	
03834220	认知语言学（英语授课）*	2	2	
03833050	语言与文化（英语授课）*	2	2	
03532030	日本历史（汉日双语）	2	2	
03532120	日本文学史（汉日双语）	2	2	

F. 艺术学院课程

课程号	课程名称	周学时	学分	开课学期
04330013	艺术学原理（基础平台课）	2	2	春季、秋季
04333012	美术史论（基础平台课）	2	2	春季
04330030	中国音乐概论	2	2	秋季
04330042	西方古典音乐	2	2	春季
04330101	电影概论	2	2	秋季
04330102	电视概论	2	2	春季
04331821	影视节目策划	2	2	春季
04332530	文化产业导论	2	2	秋季

3) 本系必修课程：共 56 学分

(1) 语言和文学类必修课程：19 学分

课程号	课程名称	学分	备注
02030021	古代汉语（上）	4	一年级第一学期
02030022	古代汉语（下）	4	一年级第二学期
02030011	现代汉语（上）	3	一年级第一学期
02030012	现代汉语（下）	3	一年级第二学期
02030070	语言学概论	3	二年级第一学期
02030031	中国文化史	2	二年级第二学期

(2) 理科类必修课程： 37 学分

课程号	课程名称	学分	开课学期
	高等数学 (C) (一)	4	一年级第一学期
	高等数学 (C) (二)	4	一年级第二学期
	计算概论	4	一年级第一学期
	算法与数据结构	4	一年级第二学期
	概率统计	4	二年级第一学期
	程序设计	4	二年级第一学期
	数据库基础	3	二年级第二学期
	语言统计分析	2	三年级第一学期
	自然语言处理导论	2	三年级第一学期
	语言工程与中文信息处理	3	三年级第二学期
	编译技术	3	四年级第一学期

4) 专业选修课程 (原称规定性选修课)： 20 学分

课程号	课程名称	学分	开课学期
02030130	汉语音韵学	2	二年级第二学期
02030120	汉语方言学	4	三年级第一学期
02030930	现代汉语语法研究	3	三年级第二学期
02030920	现代汉语虚词研究	2	三年级第二学期
02030980	实验语音学基础	3	三年级第一学期
02030150	理论语言学	3	四年级第一学期
02033570	静园学术讲座	1	每年秋季 (必选)
02033050	学年论文	2	三年级第二学期

全系选修课 (原称一般限选课) 12 学分

课程号	教研室	课程名称	学分
		写作类课程	2
新开课	文艺学	马克思主义与西方马克思主义文艺论著选读	2
02030700	文艺学	文艺美学	2
02039030	文艺学	文学概论	2
新开课	文艺学	现代西方文艺理论流派	2
新开课	文艺学	文学名著阅读	2
新开课	文艺学	现代西方文艺理论流派	2
02033990	文艺学	国文举要	2
02034250	文艺学	艺术人文学导论	2
02032230	文艺学	西方文艺理论经典研究	2
新开课	文艺学	文艺理论专题	2
02032590	文艺学	胡风研究	2
新开课	文艺学	古代文论经典选读	3
02033330	文艺学	中国书法美学	2
新开课	文艺学	中国诗学概论	2
02032300	文艺学	接受美学的理论嬗变	2
02033320	文艺学	中国古代诗歌理论专题	2
新开课	文艺学	经子解题	2
新开课	文艺学	经典阅读与诗文写作	2
02031320	文艺学	《文心雕龙》	2
新开课	文艺学	古代散文研究	2
02033600	文艺学	文学与文化	2
02031290	文艺学	《庄子》选读	2
新开课	古代文学	先秦两汉文学名著导读	2
新开课	古代文学	魏晋南北朝文学名著导读	2
新开课	古代文学	宋元文学名著导读	2
新开课	古代文学	明清文学名著导读	2
新开课	古代文学	近代文学名著导读	2

新开课	古代文学	中国小说史专题研究	2
新开课	古代文学	中国古代戏曲专题研究	2
02033780	古代文学	诗词格律与写作	2
02033220	古代文学	古代文学作品鉴赏	2
新开课	古代文学	乐府诗歌研究	2
新开课	古代文学	史传文学研究	2
02033290	古代文学	先秦诸子讲说	2
新开课	古代文学	陶渊明研究	2
02030570	古代文学	唐诗研究概论	2
02033980	古代文学	唐代小说研究	2
新开课	古代文学	唐宋散文研究	2
02032880	古代文学	唐宋词研究	2
02033300	古代文学	诗词曲艺术研究专题	2
新开课	古代文学	元曲研究	2
02033200	古代文学	元明戏曲	2
02033550	古代文学	李杜研究	2
新开课	古代文学	苏轼研究	2
02033861	古代文学	中国古代文学经典（一）	2
02033862	古代文学	中国古代文学经典（二）	2
新开课	古代文学	古代诗词艺术鉴赏与诗学研究	2
02033560	古代文学	《红楼梦》研究	2
02030640	古代文学	《聊斋志异》导读	2
02033440	古代文学	近代文学改良思潮	2
新开课	古代文学	中国古代文学专题研究	2
02030520	古代文学	《诗经》研究	2
新开课	古代文学	《楚辞》研究	2
新开课	古代文学	唐代文言小说研究	2
新开课	古代文学	魏晋南北朝诗歌专题	2
新开课	古代文学	李杜研究	2
02034280	古代文学	汉代文学与社会政治	2
新开课	古代文学	明清白话长篇小说研究	2
02032270	现代文学	中国现代文学名著研究	2
02032210	现代文学	鲁迅研究	2
02033010	现代文学	老舍与现代中国文化	2
新开课	现代文学	中国现代文学思潮研究	2
02034040	现代文学	中国现代文学与文化	2
新开课	现代文学	中国现代小说研究	2
新开课	现代文学	中国现代诗歌研究	2
02034070	现代文学	中国现代文学批评	2
新开课	现代文学	中国现代散文研究	2
02039340	现代文学	中国现代戏剧研究	2
新开课	现代文学	中国现代作家作品专题（1）	2
新开课	现代文学	中国现代作家作品专题（2）	2
新开课	现代文学	中国现代作家作品专题（3）	2
02034010	现代文学	五四新文化研究	2
新开课	现代文学	近代文学与文化	2
新开课	现代文学	通俗文学专题	2
02034350	现代文学	中国现代都市小说选读	2
新开课	现代文学	都市与文学	2
02034180	现代文学	1940年代战时中国文学研究	2
新开课	现代文学	中国现代文学批评史	2
02039190	现代文学	文章选读	2
02031550	当代文学	小说的艺术	2
02033000	当代文学	台湾文学	2
02033340	当代文学	台湾小说十家	2

02033610	当代文学	当代文学分期研究（1）（50-70年代）	2
02032790	当代文学	当代文学分期研究（2）（文革后）	2
02030280	当代文学	中外当代长篇小说研究	2
02030270	当代文学	中国当代诗歌研究	2
新开课	当代文学	当代散文研究	2
新开课	当代文学	中外当代中短篇小说细读	2
新开课	当代文学	当代文学批评与理论	2
02033480	当代文学	大众文艺与文化研究	2
新开课	当代文学	现代主义与先锋派研究	2
新开课	当代文学	新世纪网络文学研讨	2
新开课	当代文学	中国当代文学与电影选读	2
新开课	当代文学	新世界当代文学新生态研讨	2
新开课	当代文学	当代诗歌批评	2
02033960	当代文学	网络文学类型学研究	2
02033920	当代文学	新世纪网络文学研究	2
新开课	当代文学	当代中外文学批评方法	2
02033880	当代文学	唐宋以来重要文献选读	2
02033720	当代文学	90年代以来长篇小说研究	2
02034140	当代文学	网络文学重要作家作品	2
02034190	当代文学	网络文学重要网站研究	2
02034200	当代文学	20世纪中国女性文学作品选读	2
02034270	当代文学	当代外国经典短篇小说细读	2
新开课	当代文学	后现代理论与文化研究	2
02031750	当代文学	诗歌写作	2
新开课	当代文学	文学批评写作	2
新开课	当代文学	中国当代文学与电影选读	2
新开课	当代文学	海外华文文学专题	2
新开课	当代文学	大众文化专题（1）：文学与影视	2
新开课	当代文学	大众文化专题（2）：网络文学研究	2
新开课	当代文学	中国当代文学思潮专题	2
02034200	当代文学	二十世纪女性文学	2
新开课	当代文学	当代文学生产机制研究	2
02033630	当代文学	海子诗歌研究	2
02030300	当代文学	中国当代文学批评研究	2
02030330	民间文学	民俗学	2
02039130	民间文学	民俗研究	2
新开课	民间文学	民俗学专题研究	2
02033700	民间文学	中国传统节日研究	2
02034290	民间文学	民间叙事研究	2
02030470	民间文学	散曲研究	2
02030350	民间文学	中国神话研究	2
02031650	民间文学	列维-斯特劳斯神话论	2
02031770	民间文学	民俗与文化	2
02033170	比较文学	影片精读	2
02039080	比较文学	西方人文经典导读	2
02033370	比较文学	莎士比亚戏剧专题	2
02033740	比较文学	文学与基督教	2
02034130	比较文学	英译中国文学	2
02033900	比较文学	中国古典诗歌鉴赏	2
02034210	比较文学	英国的中国形象	2
02034230	比较文学	西方人文经典导读	2
02033890	比较文学	美国华裔小说与戏剧	2
02033840	比较文学	美国汉学	2
新开课	古代汉语	诸子选读—《论语》、《孟子》	2
新开课	古代汉语	诸子选读—《庄子》	2

02031820	古代汉语	诸子选读—《韩非子》	3
新开课	古代汉语	史籍选读—《左传》	2
新开课	古代汉语	史籍选读—《战国策》	2
新开课	古代汉语	史籍选读—《史记》	2
新开课	古代汉语	训诂著作导读—《尔雅》	2
新开课	古代汉语	训诂著作导读—《说文》	2
新开课	古代汉语	训诂著作导读—《方言》	2
新开课	古代汉语	训诂著作导读—《释名》	2
新开课	古代汉语	训诂著作导读—广雅疏证	2
02033400	古代汉语	音韵著作导读—《切韵》	2
新开课	古代汉语	音韵著作导读—《中原音韵》	2
新开课	古代汉语	语法著作导读—《马氏文通》	2
新开课	古代汉语	语法著作导读—《专书语法研究著作》	2
新开课	古代汉语	中国古代语言文字学论文选读	2
新开课	古代汉语	中国古代文学作品语言研究	2
新开课	古代汉语	训诂原理	2
新开课	古代汉语	近代汉语	2
02031040	古代汉语	《诗经》导读	2
02030130	古代汉语	汉语音韵学	2
02030120	现代汉语	汉语方言学	4
02030930	现代汉语	现代汉语语法研究	3
02030910	现代汉语	现代汉语虚词研究	2
02030950	现代汉语	汉语修辞学	2
新开课	现代汉语	现代汉语词汇研究	2
02034060	现代汉语	形式语法导论	2
02033260	现代汉语	汉语语音学基础	2
02033380	现代汉语	普通话与方言	2
02031600	现代汉语	方言专题	2
02032150	现代汉语	汉语方言语料分析	2
02030980	语音实验室	实验语音学基础	3
02031130	语言学	索绪尔语言学理论	2
02031140	语言学	美国结构主义语言学	2
02031150	语言学	语言与文化	2
02031160	语言学	社会语言学	2
02031170	语言学	语义学	3
新开课	语言学	语言类型学导论	2
02034020	语言学	中国有声语言和口传文化	2
02032990	语言学	语言学专业英语	2
02033870	语言学	人类沟通的起源与发展	2
02030160	古典文献	文字学	2
02030220	古典文献	目录学	2
02030230	古典文献	版本学	2
02030240	古典文献	校勘学	2
02030260	古典文献	训诂学	2
02030251	古典文献	中国古文献学史（上）	2
02030252	古典文献	中国古文献学史（下）	2
02032260	古典文献	《老》《庄》导读	2
02031800	古典文献	《汉书》导读	2
02032640	古典文献	《论语》《孟子》导读	2
02032120	古典文献	《荀子》	2
新开课	古典文献	国外汉学概论	2
新开课	古典文献	中外文化交流	2
02033830	古典文献	经典讲读	2
02033850	古典文献	中国古籍入门	2
02033620	古典文献	古典文献学基础	3

02031180	古典文献	《说文解字》概论	2
02031240	古典文献	《诗经》	2
02031670	古典文献	敦煌文献概要	2

5) 本科素质教育通选课: 12 学分

次序	课程名称	学分	开课时间
A	数学与自然科学类	和F类(社会可持续发展类)相加至少4学分	
B	社会科学类	至少2学分	
C	哲学与心理学类	至少2学分	
D	历史学类	至少2学分	
E	语言、文学、艺术与美育类	至少2学分(其中至少一门是艺术与美育类课程)	

(注: 我系开设的通选课算限选课学分)

6) 毕业论文: 6 学分

五、其他要求

(暂无)

北京大学中国语言文学系

汉语言文学专业（留学生）

一、专业简介：

本专业在提高汉语口语和书面语表达能力的基础上，系统学习中国文学史、中国古代文化、文学理论与中外比较文学，以及汉语发展的历史、现状和相关语言理论等。

二、专业培养要求、目标：

中文系本科留学生应具备扎实的汉语应用能力，系统了解中国语言文学方面的基础知识、基础理论，具备较高的中国文化素养，能适应现代社会对全面发展的新型人才的需要。

本专业主要培养中国语言与文学方面的运用和研究人才。注重培养学生汉语应用能力，以及对中国文学现象、汉语言历史和现状的分析把握能力。毕业后可从事有关中国事务的写作、翻译、教学、新闻、出版、影视与外交等工作，也可继续攻读研究生，为将来从事中国语言与文学的教学与研究打下坚实的基础。

三、授予学位：

文学学士

四、学分要求及课程设置：

总学分：140 学分，其中：

1) 必修课程：84 学分

2) 选修课程：50 学分

3) 毕业论文：6 学分

1. 必修课程：84 学分

1) 全校公共必修课：7 学分

课程号	课程名称	周学时	学分	开课学期
04831433	文科计算机基础	3	3	秋季
——	体育系列课程	——	4	全年

2) 中文系课程 115 学分。其中

必修：77 学分

课程号	课程名称	周学时	学分	开课学期
02080381	汉语高级口语（上）	2	2	一年级上
02080382	汉语高级口语（下）	2	2	一年级下
02080421	阅读与写作（一上）	4	4	一年级上
02080422	阅读与写作（一下）	4	4	一年级下
02080423	阅读与写作（二上）	4	4	二年级上
02080424	阅读与写作（二下）	4	4	二年级下
02080041	现代汉语（上）	3	3	一年级下
02080042	现代汉语（下）	4	4	二年级上
02080051	古代汉语（上）	4	4	二年级上
02080053	古代汉语（下）	4	4	二年级下
02080440	古文选读	3	3	一年级下
02080341	中国古代文学（1）	3	3	二年级上
02080342	中国古代文学（2）	3	3	二年级下
02080343	中国古代文学（3）	3	3	三年级上

02080344	中国古代文学（4）	3	3	三年级下
02080261	中国现代文学（上）	2	2	二年级上
02080262	中国现代文学（下）	2	2	二年级下
02080331	中国当代文学（上）	2	2	三年级上
02080332	中国当代文学（下）	2	2	三年级下
02080130	中文工具书使用	3	3	三年级上
02080420	中国古代文化基础	2	2	四年级上
02130011	中国古代史（上）（历史系）	4	4	一年级上
02130012	中国古代史（下）（历史系）	4	4	一年级下
02080410	中国民俗与社会生活	2	2	二年级上
02080320	中国民间文学	2	2	三年级下
02080400	中国人文地理	2	2	三年级下

2. 选修课程：50 学分。其中

1) 专业选修课：（共 29 学分，至少选 10 学分）

课程号	课程名称	周学时	学分	开课学期
02032270	中国现代文学名著研究	2	2	
02030570	唐诗研究	2	2	
02033170	影片精读	2	2	
02031080	原典精读（一）	2	2	
02031090	原典精读（二）	2	2	
02033830	原典精读（三）	2	2	
02030950	实用汉语修辞	2	2	
02080200	现代汉语词汇	2	2	
02030920	现代汉语虚词研究	2	2	
02030930	现代汉语语法研究	3	3	
02030070	语言学概论	3	3	
新开课	中国传统艺术	2	2	
新开课	国外汉学	2	2	
02030570	静园学术讲座	1	1	

2) 全系选修课：28 学分

课程号	教研室	课程名称	学分
		写作类课程	2
新开课	文艺学	马克思主义与西方马克思主义文艺论著选读	2
02030700	文艺学	文艺美学	2
02039030	文艺学	文学概论	2
新开课	文艺学	现代西方文艺理论流派	2
新开课	文艺学	文学名著阅读	2
新开课	文艺学	现代西方文艺理论流派	2
02033990	文艺学	国文举要	2
02034250	文艺学	艺术人文学导论	2
02032230	文艺学	西方文艺理论经典研究	2
新开课	文艺学	文艺理论专题	2
02032590	文艺学	胡风研究	2
新开课	文艺学	古代文论经典选读	3
02033330	文艺学	中国书法美学	2
新开课	文艺学	中国诗学概论	2
02032300	文艺学	接受美学的理论嬗变	2
02033320	文艺学	中国古代诗歌理论专题	2
新开课	文艺学	经子解题	2
新开课	文艺学	经典阅读与诗文写作	2
02031320	文艺学	《文心雕龙》	2
新开课	文艺学	古代散文研究	2
02033600	文艺学	文学与文化	2

02031290	文艺学	《庄子》选读	2
新开课	古代文学	先秦两汉文学名著导读	2
新开课	古代文学	魏晋南北朝文学名著导读	2
新开课	古代文学	宋元文学名著导读	2
新开课	古代文学	明清文学名著导读	2
新开课	古代文学	近代文学名著导读	2
新开课	古代文学	中国小说史专题研究	2
新开课	古代文学	中国古代戏曲专题研究	2
02033780	古代文学	诗词格律与写作	2
02033220	古代文学	古代文学作品鉴赏	2
新开课	古代文学	乐府诗歌研究	2
新开课	古代文学	史传文学研究	2
02033290	古代文学	先秦诸子讲读	2
新开课	古代文学	陶渊明研究	2
02030570	古代文学	唐诗研究概论	2
02033980	古代文学	唐代小说研究	2
新开课	古代文学	唐宋散文研究	2
02032880	古代文学	唐宋词研究	2
02033300	古代文学	诗词曲艺术研究专题	2
新开课	古代文学	元曲研究	2
02033200	古代文学	元明戏曲	2
02033550	古代文学	李杜研究	2
新开课	古代文学	苏轼研究	2
02033861	古代文学	中国古代文学经典（一）	2
02033862	古代文学	中国古代文学经典（二）	2
新开课	古代文学	古代诗词艺术鉴赏与诗学研究	2
02033560	古代文学	《红楼梦》研究	2
02030640	古代文学	《聊斋志异》导读	2
02033440	古代文学	近代文学改良思潮	2
新开课	古代文学	中国古代文学专题研究	2
02030520	古代文学	《诗经》研究	2
新开课	古代文学	《楚辞》研究	2
新开课	古代文学	唐代言言小说研究	2
新开课	古代文学	魏晋南北朝诗歌专题	2
新开课	古代文学	李杜研究	2
02034280	古代文学	汉代文学与社会政治	2
新开课	古代文学	明清白话长篇小说研究	2
02032270	现代文学	中国现代文学名著研究	2
02032210	现代文学	鲁迅研究	2
02033010	现代文学	老舍与现代中国文化	2
新开课	现代文学	中国现代文学思潮研究	2
02034040	现代文学	中国现代文学与文化	2
新开课	现代文学	中国现代小说研究	2
新开课	现代文学	中国现代诗歌研究	2
02034070	现代文学	中国现代文学批评	2
新开课	现代文学	中国现代散文研究	2
02039340	现代文学	中国现代戏剧研究	2
新开课	现代文学	中国现代作家作品专题（1）	2
新开课	现代文学	中国现代作家作品专题（2）	2
新开课	现代文学	中国现代作家作品专题（3）	2
02034010	现代文学	五四新文化研究	2
新开课	现代文学	近代文学与文化	2
新开课	现代文学	通俗文学专题	2
02034350	现代文学	中国现代都市小说选读	2
新开课	现代文学	都市与文学	2

02034180	现代文学	1940 年代战时中国文学研究	2
新开课	现代文学	中国现代文学批评史	2
02039190	现代文学	文章选读	2
02031550	当代文学	小说的艺术	2
02033000	当代文学	台湾文学	2
02033340	当代文学	台湾小说十家	2
02033610	当代文学	当代文学分期研究（1）（50-70 年代）	2
02032790	当代文学	当代文学分期研究（2）（文革后）	2
02030280	当代文学	中外当代长篇小说研究	2
02030270	当代文学	中国当代诗歌研究	2
新开课	当代文学	当代散文研究	2
新开课	当代文学	中外当代中短篇小说细读	2
新开课	当代文学	当代文学批评与理论	2
02033480	当代文学	大众文艺与文化研究	2
新开课	当代文学	现代主义与先锋派研究	2
新开课	当代文学	新世纪网络文学研讨	2
新开课	当代文学	中国当代文学与电影选读	2
新开课	当代文学	新世界当代文学新生态研讨	2
新开课	当代文学	当代诗歌批评	2
02033960	当代文学	网络文学类型学研究	2
02033920	当代文学	新世纪网络文学研究	2
新开课	当代文学	当代中外文学批评方法	2
02033880	当代文学	唐宋以来重要文献选读	2
02033720	当代文学	90 年代以来长篇小说研究	2
02034140	当代文学	网络文学重要作家作品	2
02034190	当代文学	网络文学重要网站研究	2
02034200	当代文学	20 世纪中国女性文学作品选读	2
02034270	当代文学	当代外国经典短篇小说细读	2
新开课	当代文学	后现代理论与文化研究	2
02031750	当代文学	诗歌写作	2
新开课	当代文学	文学批评写作	2
新开课	当代文学	中国当代文学与电影选读	2
新开课	当代文学	海外华文文学专题	2
新开课	当代文学	大众文化专题（1）：文学与影视	2
新开课	当代文学	大众文化专题（2）：网络文学研究	2
新开课	当代文学	中国当代文学思潮专题	2
02034200	当代文学	二十世纪女性文学	2
新开课	当代文学	当代文学生产机制研究	2
02033630	当代文学	海子诗歌研究	2
02030300	当代文学	中国当代文学批评研究	2
02030330	民间文学	民俗学	2
02039130	民间文学	民俗研究	2
新开课	民间文学	民俗学专题研究	2
02033700	民间文学	中国传统节日研究	2
02034290	民间文学	民间叙事研究	2
02030470	民间文学	散曲研究	2
02030350	民间文学	中国神话研究	2
02031650	民间文学	列维-斯特劳斯神话论	2
02031770	民间文学	民俗与文化	2
02033170	比较文学	影片精读	2
02039080	比较文学	西方人文经典导读	2
02033370	比较文学	莎士比亚戏剧专题	2
02033740	比较文学	文学与基督教	2
02034130	比较文学	英译中国文学	2
02033900	比较文学	中国古典诗歌鉴赏	2

02034210	比较文学	英国的中国形象	2
02034230	比较文学	西方人文经典导读	2
02033890	比较文学	美国华裔小说与戏剧	2
02033840	比较文学	美国汉学	2
新开课	古代汉语	诸子选读一《论语》、《孟子》	2
新开课	古代汉语	诸子选读一《庄子》	2
02031820	古代汉语	诸子选读一《韩非子》	3
新开课	古代汉语	史籍选读一《左传》	2
新开课	古代汉语	史籍选读一《战国策》	2
新开课	古代汉语	史籍选读一《史记》	2
新开课	古代汉语	训诂著作导读一《尔雅》	2
新开课	古代汉语	训诂著作导读一《说文》	2
新开课	古代汉语	训诂著作导读一《方言》	2
新开课	古代汉语	训诂著作导读一《释名》	2
新开课	古代汉语	训诂著作导读一广雅疏证	2
02033400	古代汉语	音韵著作导读一《切韵》	2
新开课	古代汉语	音韵著作导读一《中原音韵》	2
新开课	古代汉语	语法著作导读一《马氏文通》	2
新开课	古代汉语	语法著作导读一《专书语法研究著作》	2
新开课	古代汉语	中国古代语言文字学论文选读	2
新开课	古代汉语	中国古代文学作品语言研究	2
新开课	古代汉语	训诂原理	2
新开课	古代汉语	近代汉语	2
02031040	古代汉语	《诗经》导读	2
02030130	古代汉语	汉语音韵学	2
02030120	现代汉语	汉语方言学	4
02030930	现代汉语	现代汉语语法研究	3
02030910	现代汉语	现代汉语虚词研究	2
02030950	现代汉语	汉语修辞学	2
新开课	现代汉语	现代汉语词汇研究	2
02034060	现代汉语	形式语法导论	2
02033260	现代汉语	汉语语音学基础	2
02033380	现代汉语	普通话与方言	2
02031600	现代汉语	方言专题	2
02032150	现代汉语	汉语方言语料分析	2
02030980	语音实验室	实验语音学基础	3
02031130	语言学	索绪尔语言学理论	2
02031140	语言学	美国结构主义语言学	2
02031150	语言学	语言与文化	2
02031160	语言学	社会语言学	2
02031170	语言学	语义学	3
新开课	语言学	语言类型学导论	2
02034020	语言学	中国有声语言和口传文化	2
02032990	语言学	语言学专业英语	2
02033870	语言学	人类沟通的起源与发展	2
02030160	古典文献	文字学	2
02030220	古典文献	目录学	2
02030230	古典文献	版本学	2
02030240	古典文献	校勘学	2
02030260	古典文献	训诂学	2
02030251	古典文献	中国古文献学史（上）	2
02030252	古典文献	中国古文献学史（下）	2
02032260	古典文献	《老》《庄》导读	2
02031800	古典文献	《汉书》导读	2
02032640	古典文献	《论语》《孟子》导读	2

02032120	古典文献	《荀子》	2
新开	古典文献	国外汉学概论	2
新开	古典文献	中外文化交流	2
02033830	古典文献	经典讲读	2
02033850	古典文献	中国古籍入门	2
02033620	古典文献	古典文献学基础	3
02031180	古典文献	《说文解字》概论	2
02031240	古典文献	《诗经》	2
02031670	古典文献	敦煌文献概要	2

3) 本科素质教育通选课：12 学分

次序	课程名称	学分	开课时间
A	数学与自然科学类	和F类(社会可持续发展类)相加至少4学分	
B	社会科学类	至少2学分	
C	哲学与心理学类	至少2学分	
D	历史学类	至少2学分	
E	语言、文学、艺术与美育类	至少2学分（其中至少一门是艺术与美育类课程）	

（注：我系开设的通选课算限选课学分）

3. 毕业论文：6 学分

五、其他要求

1. 一年级新生统一参加中文系组织的汉语水平测试，参照测试成绩确定“汉语高级口语”、“阅读与写作”的班别。

2. “汉语高级口语”、“阅读与写作”实行学年制管理，留学生必须按照教学计划，在规定的时间内学习，不得跨学期、跨年级选课。三年级、四年级留学生不得再学习这两门课程。

北京大学中国语言文学系

汉语言文学专业双学位 / 辅修

一、培养要求、目标

汉语言文学专业双学位 / 辅修本科生，应较好地掌握中国语言文学方面的基础知识与基础理论，具备较好的文学素养、语言表达能力、古典文献阅读能力与写作能力，以及进一步从事汉语言文学专业深造与研究的初步能力。能够提升个人的整体文化素养，胜任与中国语言文学相关的各类社会工作，以适应现代社会对全面发展的新型人才的需要。

二、双学位授予学位

文学学士学位

三、双学位学分要求与课程设置

总学分：50 学分。其中：

1. 必修课程：20 学分

2. 选修课程：30 学分

1) 必修课程(共 24 学分，至少选 20 学分)

课程号	课程名称	周学时	学分	开课学期
02033940	中国古代文学（基础平台课）	4	4	每年春季
02034030	中国现当代文学	3	3	每年秋季
新开课	外国文学与文论	2	2	
02033580	古代汉语（基础平台课）	4	4	每年秋季
02034000	现代汉语	2	2	每年秋季
02033620	古典文献学基础（基础平台课）	3	3	每年春季
	中文工具书(原典选读 3门中任选1门)	2	2	
02031540	中国古代文化	2	2	每年秋季
02039200	文学原理	2	2	每年春季

(注：A 必修课程共有 24 学分，要求选课不低于 20 学分；B 《中国古代文学》、《古代汉语》、《中国古典文学》既是基础平台课，也是中文系主干基础课，一般情况下要求必选。)

2) 选修课程：30 学分

(注：从中文系各专业必修与选修课中任意选课)

四、辅修学分要求与课程设置

总学分：30 学分。其中：

1. 必修课程：15 学分

2. 选修课程：15 学分

1) 必修课程(共 24 学分，至少选 15 学分)

课程号	课程名称	周学时	学分	开课学期
02033940	中国古代文学（基础平台课）	4	4	每年春季
02034030	中国现当代文学	3	3	每年秋季
新开课	外国文学与文论	2	2	

02033580	古代汉语（基础平台课）	4	4	每年秋季
02034000	现代汉语	2	2	每年秋季
02033620	古典文献学基础（基础平台课）	3	3	每年春季
	中文工具书(原典选读 3门中任选1门)	2	2	
02031540	中国古代文化	2	2	每年秋季
02039200	文学原理	2	2	每年春季

（注：A 必修课程共有 24 学分，要求选课不低于 15 学分；B 《中国古代文学》、《古代汉语》、《中国古文献学》既是基础平台课，也是中文系主干基础课，一般情况下要求必选。）

2) 选修课程：15 学分

（注：从中文系各专业必修与选修课中任意选课）

五、其他要求与说明

1. 所有双学位与辅修课程中的必修课程与选修课程，不可互换与替代。
2. 选择双学位课程的同学，如果未修满 50 学分，可以转入辅修课程的学习。
3. 学生主修专业教学计划与辅修或双学位教学计划中必修课程内容相近或相同时，学生应选修其他课程取得学分，重复修读内容相近或相同的课程成绩无效。

若学生出现上述情况，应及时与中国语言文学系教务办公室联系，改修其它本科专业课程，以达到要求的总学分。

4. 本辅修/双学位项目按《北京大学本科生选修辅修/双学位专业管理办法》进行管理。未尽事宜，或教育部及学校另有新规定，将根据需要进行修订，届时再临时通知。如有其他疑问，请咨询中国语言文学系教务办公室。

北京大学历史学系

一、本系简介

北京大学历史学系是全国各大学历史学科中历史最为悠久、总体实力最强的院系。中国古代史、中国近现代史和世界史皆为国家级重点学科，中国史、世界史在 2004 年、2008 年和 2012 年全国一级学科评估中均名列榜首，在全球大学历史学科排名中也位居前列。

北大历史学系学科齐全，名师辈出，现有教授及研究员 48 名，副教授 20 名，其中资深教授 2 名，长江学者 6 名，百千万人才及跨世纪人才 20 名，国家级教学名师 3 名，北京市教学名师 5 名。底蕴深厚，学风扎实，为国家文科基础学科人才培养和科学研究基地，中国古代史研究中心为教育部人文社会科学重点研究基地。

北大历史学系设有历史学（中国史）、世界史、外国语言与外国历史三个本科专业，以及古典语文学拔尖人才培养计划。开设系统的专业理论课、专业基础课、专业选修课、古典语言与专业外语课，并有学术训练和实践实习课程，以培养历史学各领域的专业研究人才和学术型社会应用型人才。

二、本科专业一览

1. 历史学（中国史）专业（中国大陆学生适用）

准予毕业的总学分为 147 学分，其中：

- 1) 必修课：84 学分；
- 2) 选修课：56 学分；
- 3) 实践实习：1 学分；
- 4) 学年论文与毕业论文：6 学分。

2. 历史学（中国史）专业（港澳台学生适用）

准予毕业的总学分为 146 学分，其中：

- 1) 必修课：72 学分；
- 2) 选修课：68 学分；
- 3) 学年论文与毕业论文：6 学分。

3. 历史学（中国史）专业（留学生适用）

准予毕业的总学分为 146 学分，其中：

- 1) 必修课：64 学分；
- 2) 选修课：76 学分；
- 3) 学年论文与毕业论文：6 学分。

4. 世界史专业（中国大陆学生适用）

准予毕业的总学分为 147 学分，其中：

- 1) 必修课：84 学分；

- 2) 选修课: 56 学分;
- 3) 实践实习: 1 学分;
- 4) 学年论文与毕业论文: 6 学分。

5. 世界史专业（港澳台学生适用）

准予毕业的总学分为 146 学分，其中：

- 1) 必修课: 72 学分;
- 2) 选修课: 68 学分;
- 3) 学年论文与毕业论文: 6 学分。

6. 世界史专业（留学生适用）

准予毕业的总学分为 146 学分，其中：

- 1) 必修课: 64 学分;
- 2) 选修课: 76 学分;
- 3) 学年论文与毕业论文: 6 学分。

7. 外国语言与外国历史专业（中国大陆学生适用）

准予毕业的总学分为 149 学分，其中：

- 1) 必修课: 87 学分;
- 2) 选修课: 56 学分;
- 3) 学年论文与毕业论文: 6 学分。

8. 外国语言与外国历史专业（港澳台学生适用）

准予毕业的总学分为 149 学分，其中：

- 1) 必修课: 75 学分;
- 2) 选修课: 68 学分;
- 3) 学年论文与毕业论文: 6 学分。

9. 外国语言与外国历史专业（留学生适用）

准予毕业的总学分为 149 学分，其中：

- 1) 必修课: 67 学分;
- 2) 选修课: 76 学分;
- 3) 学年论文与毕业论文: 6 学分。

三、古典语文学拔尖人才培养计划一览

10. 古典语文学（历史学专业中国古典学方向）拔尖人才培养计划（中国大陆学生适用）

准予毕业的总学分为 147 学分，其中：

- 1) 必修课: 84 学分;

- 2) 选修课: 56 学分;
- 3) 实践实习: 1 学分;
- 4) 学年论文与毕业论文: 6 学分。

11. 古典语文学（历史学专业中国古典学方向）拔尖人才培养计划（港澳台学生适用）

准予毕业的总学分为 146 学分，其中：

- 1) 必修课: 84 学分;
- 2) 选修课: 56 学分;
- 3) 学年论文与毕业论文: 6 学分。

12. 古典语文学（历史学专业中国古典学方向）拔尖人才培养计划（留学生适用）

准予毕业的总学分为 146 学分，其中：

- 1) 必修课: 84 学分;
- 2) 选修课: 56 学分;
- 3) 学年论文与毕业论文: 6 学分。

13. 古典语文学（世界史专业西方古典学方向）拔尖人才培养计划（中国大陆学生适用）

准予毕业的总学分为 147 学分，其中：

- 1) 必修课: 84 学分;
- 2) 选修课: 56 学分;
- 3) 实践实习: 1 学分;
- 4) 学年论文与毕业论文: 6 学分。

14. 古典语文学（世界史专业西方古典学方向）拔尖人才培养计划（港澳台学生适用）

准予毕业的总学分为 146 学分，其中：

- 1) 必修课: 84 学分;
- 2) 选修课: 56 学分;
- 3) 学年论文与毕业论文: 6 学分。

15. 古典语文学（世界史专业西方古典学方向）拔尖人才培养计划（留学生适用）

准予毕业的总学分为 146 学分，其中：

- 1) 必修课: 84 学分;
- 2) 选修课: 56 学分;
- 3) 学年论文与毕业论文: 6 学分。

四、双学位、辅修

1. 历史学双学位（中国大陆学生、港澳台学生和留学生适用）

总学分为 50 学分，其中：

1) 必修课: 30 学分;

2) 选修课: 20 学分。

2. 历史学辅修（中国大陆学生、港澳台学生和留学生适用）

总学分为 30 学分，其中：

1) 必修课: 18 学分;

2) 选修课: 12 学分。

五、专业代码与学制

专业代码	专业名称	英文名称	学制	授予学位
060101	历史学	HISTORY	4 年	历史学学士
060102	世界史	WORLD HISTORY	4 年	历史学学士
060106T	外国语言与外国历史	FOREIGN LANGUAGE AND HISTORY	4 年	历史学学士
060106T	外国语言与外国历史	FOREIGN LANGUAGE AND HISTORY	4 年	文学学士

六、教学行政管理人员

职务	姓名	办公电话
系主任	张帆	62753219
主管教学副主任	何晋	62752472
教务员	王忠立	62757444

七、师资力量

姓名	性别	职称	学历	国籍	专业方向	主讲课程
包茂红	男	教授	博士	中国	环境史 亚太史	亚洲史 人类发展与环境变迁 东亚环境史
陈侃理	男	研究员	博士	中国	秦汉史	先秦史专题
陈苏镇	男	教授	博士	中国	秦汉魏晋南北朝史 中国古代政治文化史	中国古代史（上） 魏晋南北朝史专题 中国古代政治文化史
党宝海	男	副教授	博士	中国	元史	中国古代史 蒙元史专题
邓小南	女	教授	硕士	中国	唐宋史 中国古代妇女史	宋辽金史专题 中国古代的政治与文化
丁一川	男	讲师	硕士	中国	先秦史	先秦史专题 左传选读
董经胜	男	教授	博士	中国	拉丁美洲史 现代化理论与进程	美洲史 拉美国家现代化进程研究
董正华	男	教授	博士	中国	亚洲史 现代化理论与进程	亚非拉近现代史 世界现代化进程
Elena Avramidou	女	副教授	博士	希腊	希腊史 古希腊哲学史	希腊史 希腊语
法恩瑞	男	副教授	博士	意大利	冷战史 意大利史	基础意大利语 当代欧洲的历史和政治
范韦里克	男	助理教授	博士	荷兰	西方古典学	古希腊罗马史 外国历史文献 古希腊语 古典学导论
高岱	男	教授	博士	中国	殖民主义史 英国史	英国史

高毅	男	教授	博士	中国	欧美近现代史 法国史	世界史通论 欧洲启蒙运动 法国史
郭润涛	男	教授	博士	中国	明清史	中国古代史（下） 明清经济与社会 明清地方行政与基层社会
郭卫东	男	教授	硕士	中国	近代中外关系史 晚晴政治史	中国近代史 中国近代政治与外交
韩巍	男	副教授	博士	中国	先秦史 古文字与出土文献	中国历史文选 考古发现与历史研究
何晋	男	教授	博士	中国	先秦史 历史文献学	中国历史文选 文物艺术品收藏与鉴赏
黄春高	男	教授	博士	中国	欧洲中世纪史 西欧经济社会史	中世纪欧洲史 中世纪欧洲社会与政治
蒋非非	女	副教授	博士	中国	秦汉史 中国古代经济史	秦汉史专题 中国古代经济史专题
金东吉	男	副教授	博士	韩国	现代中外关系史	东北亚史 东北亚国际关系史 近现代中韩关系史
李剑鸣	男	教授	博士	中国	美国史	史学概论 美国史通论
李隆国	男	副教授	博士	中国	欧洲中世纪史 史学理论	史学概论 拉丁文基础
李维	男	副教授	博士	中国	德国史	20 世纪德国史 纳粹德国史 魏玛德国史
李新峰	男	副教授	博士	中国	明史 中国古代军事史	明史专题 中国古代军事史专题
李志生	女	副教授	博士	中国	隋唐史 中国古代妇女史	中国史学史 中国古代妇女史专题
刘浦江	男	教授	学士	中国	宋辽金史 中国古代民族史	中国史学史 宋辽金史专题
刘一皋	男	教授	硕士	中国	中国现代史 中华人民共和国史	中国现代史 社会调查与史学研究 中华人民共和国史专题
陆扬	男	研究员	博士	美国	隋唐史	唐五代文献研究 西方唐五代史研究导论
罗新	男	教授	博士	中国	魏晋南北朝史 中国古代民族史	中国古代民族史 魏晋南北朝史专题
罗志田	男	教授	博士	中国	中国近现代史 中国近现代学术史	中国近现代文化史
米淑兰	女	讲师	学士	意大利	意大利语	基础意大利语
穆启乐	男	教授	博士	德国	西方古典学	西方史学史专题 拉丁语 古希腊语
牛大勇	男	教授	博士	中国	中国现代史 现代中外关系史	中国现代史 中国现代对外关系史 中华人民共和国史专题
牛可	男	副教授	博士	中国	现代化理论与进程 美国史	世界现代化进程 美国大学史文献选读 英文历史学文献翻译

欧阳哲生	男	教授	博士	中国	中国近现代思想文化史 中国近现代学术史	中国近现代文化史 中国近代思想史
潘华琼	女	副教授	博士	中国	非洲史	非洲史 非洲历史与文化
彭小瑜	男	教授	博士	中国	欧洲中世纪史 教会史和教会法	世界史通论 古希腊罗马史 外文历史史料选读 教会史
钱乘旦	男	教授	博士	中国	英国史 世界近现代史 现代化研究	外文历史名著选读 西方文化通论 英国史专题 大国崛起
桥本秀美	男	教授	博士	日本	历史文献学 经学	经学导论 版本目录学概论
荣新江	男	教授	硕士	中国	隋唐史 敦煌学 中西交通史	古代中外关系史 敦煌学导论
尚小明	男	教授	博士	中国	中国近代史 中国近代社会史	中国近代史 中国近代社会史
王红生	男	教授	博士	中国	印度史 东亚农村史	印度现代史 印度史专题 当代印度史
王锬	男	副教授	博士	中国	魏晋南北朝史 历史文献学	中国历史文选 魏晋南北朝史专题
王立新	男	教授	博士	中国	美国史 中美关系史	美国史 美洲史 中美关系史 美国对外关系史专题
王奇生	男	教授	博士	中国	中国现代史 中华民国史	中国现代史 中国国民党史
王晴佳	男	教授	博士	美国	史学理论 西方史学史 中国史学史	西方史学史
王希	男	教授	博士	中国	美国史	美国史导论 美国黑人史
王小甫	男	教授	博士	中国	隋唐史 中国与周边关系史	隋唐史专题 中国边疆地区史
王新生	男	教授	博士	中国	日本史 东亚政治史	日本与日本人论 日本近现代史 战后东亚政治发展
王元周	男	教授	博士	中国	中国现代史 韩国史	中国现代史 中国现代社会经济史 韩国史通论
吴小安	男	教授	博士	中国	华侨华人史 东南亚史	亚洲史 东南亚史 华侨华人史
辛德勇	男	教授	博士	中国	中国历史地理学 历史文献学	中国历史文化导论 中国历史地理概论 版本目录学概论
徐健	女	副教授	博士	中国	欧美近现代史 德国史	欧洲史 德国史专题
徐勇	男	教授	博士	中国	中国现代史	中国现代史

					中国现代军事史 抗日战争史	中国抗日战争史专题
许平	女	教授	博士	中国	法国史 欧洲史	外国史学史 法国史专题 20 世纪欧洲史
阎步克	男	教授	博士	中国	中国古代史 魏晋南北朝史	中国古代史（上） 中国古代政治制度史
颜海英	女	教授	博士	中国	埃及学	古代东方文明 埃及学专题
杨奎松	男	教授	学士	中国	中国现代史	中国现代史 中国现代对外关系史
叶纯芳	女	副教授	博士	中国 台湾	经学 历史文献学	中国经学史
叶炜	男	副教授	博士	中国	中国古代史 魏晋南北朝史	中国古代史 中国古代官僚政治
咎涛	男	副教授	博士	中国	土耳其史 中亚国际关系史	民族主义与世界历史 伊斯兰教与现代世界
臧运祜	男	教授	博士	中国	中国现代史 中国现代军事史	中国现代史 二十世纪中外关系史 近现代中日关系史专题
张帆	男	教授	博士	中国	元史 中国古代史	中国古代史（下） 蒙元史专题 中国古代法制史
张雄	男	副教授	博士	中国	欧美近现代史 意大利史	意大利历史专题 欧洲史
赵冬梅	女	副教授	博士	中国	宋史 中国古代社会史	中国古代史（下） 中国古代社会生活史专题
赵进中	男	副教授	博士	中国	德国史 史学理论	西方当代史学流派 西方历史哲学
赵世瑜	男	教授	博士	中国	明清是 中国古代社会史	社会史研究导论 社会史田野方法
朱凤瀚	男	教授	博士	中国	先秦史	先秦史专题
朱青生	男	教授	博士	中国	艺术史	艺术史概论 中国艺术史 世界艺术史
朱孝远	男	教授	博士	中国	欧洲中世纪史 史学理论	欧洲文艺复兴 西方文明史导论 史学概论
朱玉麒	男	教授	博士	中国	历史文献学 古代中外关系史	历史文献学专题 西域史专题

八、教学设备与设施

1. 教学与研究机构

本系设有中国古代史、中国近现代史、世界古代史、欧美近现代史、亚非拉近现代史、民族史、历史文献学、专门史、西方古典学等实体教学研究中心（教研室）和世界史研究院，以及世界现代化进程研究中心、现代史料研究中心、东北亚研究所、当代企业文化研究所、中外关系史研究所、希腊研究中心、国际东亚学研究中心、历史文化研究所、明清研究中心、东南亚学研究中心、拉丁美洲研究中心、历史文化资源研究所、中外妇女问题研究中心、历史地理与古地图研究中心、中国传统艺术文化研究所、中韩历史文化研究中心、孙子兵法研究中心、台海两岸现代化研究中心、英国研究中心等虚体研究机构，并设有历史文献数据化实验室和田野史学实验室。

2. 图书资料

种类	图书		期刊		报纸		论文
	种	册	种	册	种	册	册
中文	83000	90000	1092	11532	25	86	1014
外文	21000	25000	241	3866			
总计	104000	115000	1333	15398	25	86	1014

北京大学历史学系

历史学（中国史）专业（中国大陆学生适用）

一、专业介绍

本系历史学专业即原中国史专业。1998 年教育部调整高校专业设置后改称历史学专业，实际上仍为中国史专业。

历史学（中国史）专业分为中国古代史和中国近现代史两个方向。

中国史是北京大学的传统优势学科，具有悠久的历史 and 深厚的学术积淀。在教学上，以系统的中国通史课程为专业基础课程，辅以丰富的断代史和专题史课程，并注重史学理论和方法、史科学、历史文献学、历史地理学，以及田野调查等方面训练。培养了大量史学人才。

二、培养目标

历史学（中国史）专业本科生修业四年，成绩合格者可授予历史学学士学位。

历史学（中国史）专业本科生主要学习关于中国历史的基本知识，了解中国文明的一般发展历程和中国历史研究的基本方法、学术史和最新动态，接受史学理论、外国语、史科学、历史地理学及文化人类学等方面的基本训练。

历史学（中国史）专业开设的主要课程包括：

基本科目：中国通史、世界通史、史学概论、中国史学史、西方史学史、中国历史地理学、中国历史文选、专业外语、中外历史文献及史学名著选读、断代史（包括先秦史、秦汉史、魏晋南北朝史、隋唐史、宋辽金史、元史、明史、清史、民国史、中华人民共和国史）、专题史（包括政治史、经济史、社会史、文化史、思想史、民族史、中外关系史等）；

辅助科目：民俗学、文化人类学、社会学、史学研究工具和技能课程（包括史科学、史学论文写作、计算机应用等等）。

学术研究：四年期间须在导师指导下，完成社会历史调查报告 1 篇，学年论文 1 篇，毕业论文 1 篇。

三、授予学位

历史学学士

四、学分要求与课程设置

总学分：≥147 学分

（一）必修课程：≥84 分

1. 全校公共必修课程：≥27 学分

课程号	课程名称	周学时	学分	开课学期
03835061	大学英语（一）	2	2	秋季
03835062	大学英语（二）	2	2	全年
03835063	大学英语（三）	2	2	全年
03835064	大学英语（四）	2	2	全年

04031650	思想道德修养与法律基础	2	2	全年
04031740	马克思主义基本原理概论	2	3	全年
04031750	形势与政策	1	1	全年
04031730	毛泽东思想和中国特色社会主义理论体系概论	3	4	全年
04031660	中国近现代史纲要*	2	2	全年
60730020	军事理论	2	2	春季
04831433	文科计算机基础	3	3	秋季
——	体育系列课程	——	4	全年

说明：经学校教务部批准，本专业学生可免修“中国近现代史纲要”。

2. 专业必修课程：≥57 学分

课程号	课程名称	周学时	学分	开课学期
02130011	中国古代史（上）	4	4	秋季
02130012	中国古代史（下）	4	4	春季
02130020	中国近代史	4	4	秋季
02132030	中国现代史	4	4	春季
02130101	中国历史文选（上）	4	4	秋季
02130102	中国历史文选（下）	4	4	春季
02130110	史学概论	3	3	春季
02130120	中国史学史	3	3	秋季
02130130	外国史学史*	3	3	秋季
02132080	世界史通论	3	3	秋季
02133610	古代东方文明*	2	2	春季
02133620	古希腊罗马史*	2	2	春季
02133630	中世纪欧洲史*	2	2	秋季
02133660	亚洲史*	2	2	春季
02133640	欧洲史*	2	2	春季
02133650	美洲史*	2	2	秋季
02139190	非洲史*	2	2	秋季
02132091	外国历史文选（上）*	3	3	秋季
02132092	外国历史文选（下）*	3	3	春季
02132110	社会调查与史学研究	2	2	春季
02232210	考古学通论*	4	4	春季
02132160	中国历史地理概论*	3	3	春季
02132720	艺术史概论*	3	3	秋季
	低年级研讨课（系列）*	2	2	全年

说明：①课程名称带*号者为选择性必修课，其中“古代东方文明”、“古希腊罗马史”、“中世纪欧洲史”3门课中要求至少选修2门；“亚洲史”、“非洲史”、“欧洲史”、“美洲史”4门课中至少选修2门；低年级研讨课包括“中国古代史练习”、“中国近现代史练习”、“世界古代史练习”、“世界近现代史练习”等，须选修1门，多选可计入专业选修课学分，不可替代其他专业必修课。②超出要求之外的专业必修课程学分，可替代专业限选课或专业选修课学分。③“中国历史地理概论”可选修北大城市与环境学院中国历史地理专业课程替代。

（二）选修课程：≥56 学分

1. 人文学科大类平台课：≥16 学分

开课院系	课程号	课程名称	周学时	学分	开课学期
历史学系	02132040	中国历史文化导论*	4	4	秋季
历史学系	02132080	世界史通论*	3	3	秋季
历史学系	02135010	中国古代史*	4	4	春季

历史学系	02130101	中国历史文选（上）*	4	4	秋季
历史学系	02130102	中国历史文选（下）*	4	4	春季
历史学系	02130110	史学概论*	3	3	春季
历史学系	02130120	中国史学史*	3	3	秋季
历史学系	02130130	外国史学史*	3	3	秋季
历史学系	02133610	古代东方文明*	2	2	春季
历史学系	02133620	古希腊罗马史*	2	2	春季
历史学系	02133630	中世纪欧洲史*	2	2	秋季
历史学系	02133640	欧洲史*	2	2	春季
历史学系	02133660	亚洲史*	2	2	春季
历史学系	02139190	非洲史*	2	2	秋季
历史学系	02133650	美洲史*	2	2	秋季
考古文博学院	02232210	考古学通论*	4	4	春季
考古文博学院	02240340	中国考古发现与探索*	2	2	秋季
考古文博学院	02230370	中国古代青铜器*	2	2	春季
考古文博学院	02230411	中国石窟寺	2	2	不定
考古文博学院	02230430	中国古代陶瓷	2	2	春季
考古文博学院	02230440	丝绸之路考古*	2	2	秋季
考古文博学院	02230510	中国古代碑刻	2	2	春季
考古文博学院	02231040	博物馆学概论*	2	2	秋季
考古文博学院	02232200	美术考古*	2	2	秋季
考古文博学院	02231180	古罗马考古与艺术通论*	2	2	不定
考古文博学院	02232230	地中海考古*	2	2	不定
中文系	02033940	中国古代文学*	4	4	春季
中文系	02033580	古代汉语*	4	4	全年
中文系	02033620	古典文献学基础*	3	3	春季
中文系	02030070	语言学概论	3	3	不定
中文系	02033270	中国文学理论批评史	3	3	不定
中文系	02033090	中文工具书	2	2	不定
中文系	02033450	古代典籍概要	4	4	不定
中文系	02030040	中国现代文学史*	4	4	不定
中文系	02030930	现代汉语语法研究	3	3	不定
中文系	02033360	中国当代文学	4	4	不定
中文系	02030790	比较文学原理	2	2	不定
中文系	02039200	文学原理	2	2	不定
中文系	02032020	民间文学概论	2	2	不定
哲学系	02330001	哲学导论*	2	2	秋季
哲学系	02330162	宗教学导论*	2	2	秋季
哲学系	02330142	伦理学导论	2	2	秋季
哲学系	02330070	现代西方哲学	2	2	秋季
哲学系	02330132	科学哲学导论	2	2	春季
哲学系	02330152	美学原理	2	2	秋季
哲学系	02332250	中国宗教史*	2	2	秋季
哲学系	02330101	马克思主义哲学史	2	2	春季
哲学系	02336400	现代逻辑学基础	4	4	春季
哲学系	02335071	中国哲学史（上）*	2	2	春季
哲学系	02335072	中国哲学史（下）*	2	2	秋季
哲学系	02335061	西方哲学史（上）*	2	2	秋季
哲学系	02335062	西方哲学史（下）*	2	2	春季
艺术学院	04330013	艺术学原理*	2	2	秋季

艺术学院	04333012	美术概论*	2	2	春季
艺术学院	04330056	中国音乐通史	2	2	不定
艺术学院	04330101	电影概论	2	2	秋季
外国语学院	03834380	西方文化*	2	2	秋季
外国语学院	03530450	东方文学*	2	2	春季
外国语学院	03833140	英诗选读	2	2	不定
外国语学院	03832030	短篇小说选读	2	2	不定
外国语学院	03833190	圣经释读*	2	2	不定
外国语学院	03832150	英语史*	2	2	不定
外国语学院	03834200	大众文化简介与批评	2	2	不定
外国语学院	03834060	莎士比亚与马洛戏剧	2	2	不定
外国语学院	03833070	社会语言学	2	2	不定
外国语学院	03834220	认知语言学	2	2	不定
外国语学院	03833050	语言与文化	2	2	不定
外国语学院	03532030	日本历史	2	2	不定
外国语学院	03532120	日本文学史	2	2	不定
信息科学技术学院	04831443	文科计算机专题	3	3	全年

说明：①人文学科大类平台课须修满 16 学分，不含“文科计算机专题”课程 3 学分和“中国古代史”课程 4 学分。②选修课程名称带*号的课程不少于 8 学分。③选修外院系开设的大类平台课不少于 8 学分，不含“文科计算机专题”课程 3 学分。④不得在专业必修课和人文大类平台课中重复选修同一课程。

2. 本科素质教育通选课：≥12 学分

- 1) 在“数学与自然科学”和“社会可持续发展”两个领域至少修满 4 学分。
- 2) 在“社会科学”领域至少修满 2 学分。
- 3) 在“哲学与心理学”领域至少修满 2 学分。
- 4) 在“语言学、文学、艺术与美育类”至少修满 4 学分，其中至少一门是艺术与美育类课程。

5) “历史学”领域可免修。本系所开设的本科素质教育通选课学分不能计入本科素质教育通选课学分，可作为专业选修课学分（个别课程除外）。

3. 专业限选课：≥8 学分

课程号	课程名称	周学时	学分	开课学期
02132040	中国历史文化导论	4	4	秋季
02131380	中国政治史专题	2	2	秋季
02131350	中国古代史专题	2	2	秋季
02131390	考古发现与历史研究	2	2	春季
02132230	版本目录学概论	2	2	秋季
02130180	中国古代政治文化	2	2	春季
02132240	中国古代法制史	2	2	秋季
02132190	中国古代经济史专题	2	2	秋季
02131610	中国古代社会生活史专题	2	2	秋季
02132440	中国古代日常生活史	2	2	不定
02132530	古代中外关系史	2	2	春季
02132220	中国古代民族史	2	2	春季
02133000	中国边疆地区史	2	2	春季
02131330	敦煌学导论	2	2	春季

02138900	简牍学概论	2	2	春季
02132320	先秦史专题	2	2	春季
02132310	战国秦汉法制史	2	2	不定
02132330	秦汉史专题	2	2	春季
02132340	魏晋南北朝史专题	2	2	秋季
02132350	隋唐史专题	2	2	春季
02132360	宋辽金史专题	2	2	秋季
02138360	宋史专题	2	2	不定
02132370	蒙元史专题	2	2	春季
02132380	明史专题	2	2	秋季
02132390	清史专题	2	2	秋季
02133540	明清史专题	2	2	不定
02138870	明清经济与社会	2	2	秋季
02138880	明清地方行政与基层社会	2	2	春季
02131360	中国近代史专题	2	2	春季
02130890	中国现代社会经济史	2	2	秋季
02132250	中国近代政治与外交	2	2	秋季
02131340	近现代中日关系史	2	2	春季
02130230	中国近代经济史	2	2	不定
02131570	中国近代社会史	2	2	秋季
02138840	中国近代思想史	2	2	秋季
02130252	中国现代对外关系史	2	2	春季
02131160	二十世纪中外关系史	2	2	不定
02131370	中国现代史专题	2	2	秋季
02138850	中国现代社会史	2	2	春季
02130430	中华民国史专题	2	2	春季
02130290	中华人民共和国史专题	2	2	秋季

说明：超出要求之外的专业限选课学分可替代专业选修课学分。

4. 专业选修课：≥14 学分

课程号	课程名称	周学时	学分	开课学期
02132301	中国经学史（一）	2	2	秋季
02132302	中国经学史（二）	2	2	春季
02132170	中国古代官阶制度	2	2	秋季
02138820	中国历史重要问题评析	3	3	不定
02138980	中国区域历史地理——地缘政治、区域经济与文化	2	2	春季
02132200	古代中外文化交流史	2	2	春季
02132140	中国古代北方民族文化史专题	2	2	秋季
02130310	中国妇女历史与传统文化	2	2	春季
02132830	秦汉魏晋南北朝政治历程	2	2	不定
02132210	蒙古古代史	2	2	秋季
02132861	左传选读	2	2	秋季
02132410	明清史料解读	2	2	不定
02131660	中国民族史名著导读	2	2	春季
02132420	文物艺术品收藏与鉴赏	2	2	春季
02132400	明清史研习入门	2	2	不定
02132700	近现代中韩关系史	2	2	春季
02132510	近现代中俄关系史	2	2	不定
02130400	中国近代疆域变迁史	2	2	不定
02132430	中国国民党史	2	2	春季

02131130	冷战与中国	2	2	不定
02132150	社会史研究导论	2	2	秋季
02138430	中国抗日战争史专题	2	2	秋季
02131680	台湾百年史	2	2	不定
02138210	文史知识专题	2	2	春季
02132120	中外史学比较	2	2	春季
02139030	海外中国学	2	2	不定
02131261	东亚环境史	2	2	春季
02130730	华侨华人史	2	2	春季
02132710	艺术史	2	2	不定

说明：专业选修课不限于本表所列课程，以每学期实际开设课程为准。

5. 交叉专业选修课：≥6 学分，包括：

- 1) 超出本教学计划要求之外的本系世界史专业必修课、限选课和选修课；
- 2) 外院系专业必修课或专业选修课；
- 3) 超出本教学计划要求之外的人文学科大类平台课；
- 4) 社会科学大类平台课；
- 5) 拉丁语、古希腊语等古典语言有关课程；
- 6) 第二外国语；
- 7) 超出本教学计划要求之外的全校通选课、公选课。

6. 高级专业课程

- 1) 凡本系所开设的本研合上课程（不含各类语言课程）及其他专门为本科高年级开设的学术研讨课程属于此类。
- 2) 各种本科生科研项目所得学分也可作为高级专业课程学分。
- 3) 高级专业课程无最低选修学分要求，所修学分可作为专业选修课程学分记载于成绩单，但一般专业选修课仍需修满 14 学分。

（三）实习实践、学年论文与毕业论文：7 学分

课程号	课程名称	周学时	学分	开课学期
02132290	社会历史调查		1	二年级暑期
02133030	学年论文		2	三年级全年
	毕业论文		4	四年级全年

北京大学历史学系

历史学（中国史）专业（港澳台学生适用）

一、专业介绍

我系的历史学专业即原中国史专业。1998 年教育部调整高校专业设置后改称历史学专业，实际上仍为中国史专业。

历史学（中国史）专业分为中国古代史和中国近现代史两个方向。

中国史是北京大学的传统优势学科，具有悠久的历史 and 深厚的学术积淀。在教学上，以系统的中国通史课程为专业基础课程，辅以丰富的断代史和专题史课程，并注重史学理论和方法、史料学、历史文献学、历史地理学，以及田野调查等方面训练。培养了大量史学人才。

二、培养目标

历史学（中国史）专业本科生修业四年，成绩合格者可授予历史学学士学位。

历史学（中国史）专业本科生主要学习关于中国历史的基本知识，了解中国文明的一般发展历程和中国历史研究的基本方法、学术史和最新动态，接受史学理论、外国语、史料学、历史地理学及文化人类学等方面的基本训练。

历史学（中国史）专业开设的主要课程包括：

基本科目：中国通史、世界通史、史学概论、中国史学史、西方史学史、中国历史地理学、中国历史文选、专业外语、中外历史文献及史学名著选读、断代史（包括先秦史、秦汉史、魏晋南北朝史、隋唐史、宋辽金史、元史、明史、清史、民国史、中华人民共和国史）、专题史（包括政治史、经济史、社会史、文化史、思想史、民族史、中外关系史等）；

辅助科目：民俗学、文化人类学、社会学、史学研究工具和技能课程（包括史料学、史学论文写作、计算机应用等等）。

学术研究：四年期间须在导师指导下，完成学年论文 1 篇，毕业论文 1 篇。

三、授予学位

历史学学士

四、学分要求与课程设置

总学分：≥146 学分

（一）必修课程：≥72 分

1. 全校公共必修课程：≥15 学分

课程号	课程名称	周学时	学分	开课学期
03835061	大学英语（一）	2	2	秋季
03835062	大学英语（二）	2	2	全年
03835063	大学英语（三）	2	2	全年
03835064	大学英语（四）	2	2	全年
04031650	思想道德修养与法律基础*	2	2	全年
04031740	马克思主义基本原理概论*	2	3	全年

04031750	形势与政策*	1	1	全年
04031730	毛泽东思想和中国特色社会主义理论体系概论*	3	4	春季
04031660	中国近现代史纲要*	2	2	全年
60730020	军事理论*	2	2	春季
04831433	文科计算机基础	3	3	秋季
——	体育系列课程	——	4	全年

说明：①课程名称带*号者为选择性必修课，可免修。②超出要求之外的全校公共必修课学分可替代专业选修课4学分，交叉专业选修课8学分。

2. 专业必修课程：≥57 学分

课程号	课程名称	周学时	学分	开课学期
02130011	中国古代史（上）	4	4	秋季
02130012	中国古代史（下）	4	4	春季
02130020	中国近代史	4	4	秋季
02132030	中国现代史	4	4	春季
02130101	中国历史文选（上）	4	4	秋季
02130102	中国历史文选（下）	4	4	春季
02130110	史学概论	3	3	春季
02130120	中国史学史	3	3	秋季
02130130	外国史学史*	3	3	秋季
02132080	世界史通论	3	3	秋季
02133610	古代东方文明*	2	2	春季
02133620	古希腊罗马史*	2	2	春季
02133630	中世纪欧洲史*	2	2	秋季
02133660	亚洲史*	2	2	春季
02133640	欧洲史*	2	2	春季
02133650	美洲史*	2	2	秋季
02139190	非洲史*	2	2	秋季
02132091	外国历史文选（上）*	3	3	秋季
02132092	外国历史文选（下）*	3	3	春季
02132110	社会调查与史学研究*	2	2	春季
02232210	考古学通论*	4	4	春季
02132160	中国历史地理概论*	3	3	春季
02132720	艺术史概论*	3	3	秋季
	低年级研讨课（系列）*	2	2	全年

说明：①课程名称带*号者为选择性必修课，其中“古代东方文明”、“古希腊罗马史”、“中世纪欧洲史”3门课中要求至少选修2门；“亚洲史”、“非洲史”、“欧洲史”、“美洲史”4门课中至少选修2门；低年级研讨课包括“中国古代史练习”、“中国近现代史练习”、“世界古代史练习”、“世界近现代史练习”等，须选修1门，多选可计入专业选修课学分，不可替代其他专业必修课。②超出要求之外的专业必修课程学分，可替代专业限选课或专业选修课学分。③“中国历史地理概论”可选修北大城市与环境学院中国历史地理专业课程替代。

（二）选修课程：≥68 学分

1. 人文学科大类平台课：≥16 学分

开课院系	课程号	课程名称	周学时	学分	开课学期
历史学系	02132040	中国历史文化导论*	4	4	秋季
历史学系	02132080	世界史通论*	3	3	秋季
历史学系	02135010	中国古代史*	4	4	春季
历史学系	02130101	中国历史文选（上）*	4	4	秋季
历史学系	02130102	中国历史文选（下）*	4	4	春季

历史学系	02130110	史学概论*	3	3	春季
历史学系	02130120	中国史学史*	3	3	秋季
历史学系	02130130	外国史学史*	3	3	秋季
历史学系	02133610	古代东方文明*	2	2	春季
历史学系	02133620	古希腊罗马史*	2	2	春季
历史学系	02133630	中世纪欧洲史*	2	2	秋季
历史学系	02133640	欧洲史*	2	2	春季
历史学系	02133660	亚洲史*	2	2	春季
历史学系	02139190	非洲史*	2	2	秋季
历史学系	02133650	美洲史*	2	2	秋季
考古文博学院	02232210	考古学通论*	4	4	春季
考古文博学院	02240340	中国考古发现与探索*	2	2	秋季
考古文博学院	02230370	中国古代青铜器*	2	2	春季
考古文博学院	02230411	中国石窟寺	2	2	不定
考古文博学院	02230430	中国古代陶瓷	2	2	春季
考古文博学院	02230440	丝绸之路考古*	2	2	秋季
考古文博学院	02230510	中国古代碑刻	2	2	春季
考古文博学院	02231040	博物馆学概论*	2	2	秋季
考古文博学院	02232200	美术考古*	2	2	秋季
考古文博学院	02231180	古罗马考古与艺术通论*	2	2	不定
考古文博学院	02232230	地中海考古*	2	2	不定
中文系	02033940	中国古代文学*	4	4	春季
中文系	02033580	古代汉语*	4	4	全年
中文系	02033620	古典文献学基础*	3	3	春季
中文系	02030070	语言学概论	3	3	不定
中文系	02033270	中国文学理论批评史	3	3	不定
中文系	02033090	中文工具书	2	2	不定
中文系	02033450	古代典籍概要	4	4	不定
中文系	02030040	中国现代文学史*	4	4	不定
中文系	02030930	现代汉语语法研究	3	3	不定
中文系	02033360	中国当代文学	4	4	不定
中文系	02030790	比较文学原理	2	2	不定
中文系	02039200	文学原理	2	2	不定
中文系	02032020	民间文学概论	2	2	不定
哲学系	02330001	哲学导论*	2	2	秋季
哲学系	02330162	宗教学导论*	2	2	秋季
哲学系	02330142	伦理学导论	2	2	秋季
哲学系	02330070	现代西方哲学	2	2	秋季
哲学系	02330132	科学哲学导论	2	2	春季
哲学系	02330152	美学原理	2	2	秋季
哲学系	02332250	中国宗教史*	2	2	秋季
哲学系	02330101	马克思主义哲学史	2	2	春季
哲学系	02336400	现代逻辑学基础	4	4	春季
哲学系	02335071	中国哲学史（上）*	2	2	春季
哲学系	02335072	中国哲学史（下）*	2	2	秋季
哲学系	02335061	西方哲学史（上）*	2	2	秋季
哲学系	02335062	西方哲学史（下）*	2	2	春季
艺术学院	04330013	艺术学原理*	2	2	秋季
艺术学院	04333012	美术概论*	2	2	春季
艺术学院	04330056	中国音乐通史	2	2	不定
艺术学院	04330101	电影概论	2	2	秋季

外国语学院	03834380	西方文化*	2	2	秋季
外国语学院	03530450	东方文学*	2	2	春季
外国语学院	03833140	英诗选读	2	2	不定
外国语学院	03832030	短篇小说选读	2	2	不定
外国语学院	03833190	圣经释读*	2	2	不定
外国语学院	03832150	英语史*	2	2	不定
外国语学院	03834200	大众文化简介与批评	2	2	不定
外国语学院	03834060	莎士比亚与马洛戏剧	2	2	不定
外国语学院	03833070	社会语言学	2	2	不定
外国语学院	03834220	认知语言学	2	2	不定
外国语学院	03833050	语言与文化	2	2	不定
外国语学院	03532030	日本历史	2	2	不定
外国语学院	03532120	日本文学史	2	2	不定
信息科学技术学院	04831443	文科计算机专题	3	3	全年

说明：①人文学科大类平台课须修满 16 学分，不含“文科计算机专题”课程 3 学分和“中国古代史”课程 4 学分。②选修课程名称带*号者不少于 8 学分。③选修外院系开设的大类平台课不少于 8 学分，不含“文科计算机专题”课程 3 学分。④不得在专业必修课和人文大类平台课中重复选修同一课程。

2. 本科素质教育通选课：≥12 学分

- 1) 在“数学与自然科学”和“社会可持续发展”两个领域至少修满 4 学分。
- 2) 在“社会科学”领域至少修满 2 学分。
- 3) 在“哲学与心理学”领域至少修满 2 学分。
- 4) 在“语言学、文学、艺术与美育类”至少修满 4 学分，其中至少一门是艺术与美育类课程。

5) “历史学”领域可免修。本系所开设的本科素质教育通选课学分不能计入本科素质教育通选课学分，可作为专业选修课学分（个别课程除外）。

3. 专业限选课：≥8 学分

课程号	课程名称	周学时	学分	开课学期
02132040	中国历史文化导论	4	4	秋季
02131380	中国政治史专题	2	2	秋季
02131350	中国古代史专题	2	2	秋季
02131390	考古发现与历史研究	2	2	春季
02132230	版本目录学概论	2	2	秋季
02130180	中国古代政治文化	2	2	春季
02132240	中国古代法制史	2	2	秋季
02132190	中国古代经济史专题	2	2	秋季
02131610	中国古代社会生活史专题	2	2	秋季
02132440	中国古代日常生活史	2	2	不定
02132530	古代中外关系史	2	2	春季
02132220	中国古代民族史	2	2	春季
02133000	中国边疆地区史	2	2	春季
02131330	敦煌学导论	2	2	春季
02138900	简牍学概论	2	2	春季
02132320	先秦史专题	2	2	春季
02132310	战国秦汉法制史	2	2	不定
02132330	秦汉史专题	2	2	春季
02132340	魏晋南北朝史专题	2	2	秋季

02132350	隋唐史专题	2	2	春季
02132360	宋辽金史专题	2	2	秋季
02138360	宋史专题	2	2	不定
02132370	蒙元史专题	2	2	春季
02132380	明史专题	2	2	秋季
02132390	清史专题	2	2	秋季
02133540	明清史专题	2	2	不定
02138870	明清经济与社会	2	2	秋季
02138880	明清地方行政与基层社会	2	2	春季
02131360	中国近代史专题	2	2	春季
02130890	中国现代社会经济史	2	2	秋季
02132250	中国近代政治与外交	2	2	秋季
02131340	近现代中日关系史	2	2	春季
02130230	中国近代经济史	2	2	不定
02131570	中国近代社会史	2	2	秋季
02138840	中国近代思想史	2	2	秋季
02130252	中国现代对外关系史	2	2	春季
02131160	二十世纪中外关系史	2	2	不定
02131370	中国现代史专题	2	2	秋季
02138850	中国现代社会史	2	2	春季
02130430	中华民国史专题	2	2	春季
02130290	中华人民共和国史专题	2	2	秋季

说明：超出要求之外的专业限选课学分可替代专业选修课学分。

4. 专业选修课：≥18 学分

课程号	课程名称	周学时	学分	开课学期
02132301	中国经学史（一）	2	2	秋季
02132302	中国经学史（二）	2	2	春季
02132170	中国古代官阶制度	2	2	秋季
02138820	中国历史重要问题评析	3	3	不定
02138980	中国区域历史地理——地缘政治、区域经济与文化	2	2	春季
02132200	古代中外文化交流史	2	2	春季
02132140	中国古代北方民族文化史专题	2	2	秋季
02130310	中国妇女历史与传统文化	2	2	春季
02132830	秦汉魏晋南北朝政治历程	2	2	不定
02132210	蒙古古代史	2	2	秋季
02132861	左传选读	2	2	秋季
02132410	明清史料解读	2	2	不定
02131660	中国民族史名著导读	2	2	春季
02132420	文物艺术品收藏与鉴赏	2	2	春季
02132400	明清史研习入门	2	2	不定
02132700	近现代中韩关系史	2	2	春季
02132510	近现代中俄关系史	2	2	不定
02130400	中国近代疆域变迁史	2	2	不定
02132430	中国国民党史	2	2	春季
02131130	冷战与中国	2	2	不定
02132150	社会史研究导论	2	2	秋季
02138430	中国抗日战争史专题	2	2	秋季
02131680	台湾百年史	2	2	不定
02138210	文史知识专题	2	2	春季
02132120	中外史学比较	2	2	春季

02139030	海外中国学	2	2	不定
02131261	东亚环境史	2	2	春季
02130730	华侨华人史	2	2	春季
02132710	艺术史	2	2	不定

说明：专业选修课不限于本表所列课程，以每学期实际开设课程为准。

5. 交叉专业选修课：≥14 学分，包括：

- 1) 超出本教学计划要求之外的本系世界史专业必修课、限选课和选修课
- 2) 外院系专业必修课或专业选修课
- 3) 超出本教学计划要求之外的人文学科大类平台课
- 4) 社会科学大类平台课
- 5) 拉丁语、古希腊语等古典语言有关课程
- 6) 第二外国语
- 7) 超出本教学计划要求之外的全校通选课、公选课

说明：未选修全校公共必修政治理论课者须选修有关中国政治、社会、文化等方面的课程不少于 6 学分。

6. 高级专业课程

- 1) 凡本系所开设的本研合上课程（不含各类语言课程）及其他专门为本科高年级开设的学术研讨课程属于此类。
- 2) 各种本科生科研项目所得学分可作为高级专业课程学分。
- 3) 高级专业课程无最低选修学分要求，所修学分可作为专业选修课程学分记载于成绩单，但一般专业选修课仍需修满 18 学分。

（三）实习实践、学年论文与毕业论文：≥6 学分

课程号	课程名称	周学时	学分	开课学期
02132290	社会历史调查*		1	二年级暑期
02133030	学年论文		2	三年级全年
	毕业论文		4	四年级全年

说明：课程名称带*号者为选择性必修课，可免修。

北京大学历史学系

历史学（中国史）专业（留学生适用）

一、专业介绍

我系的历史学专业即原中国史专业。1998 年教育部调整高校专业设置后改称历史学专业，实际上仍为中国史专业。

历史学（中国史）专业分为中国古代史和中国近现代史两个方向。

中国史是北京大学的传统优势学科，具有悠久的历史 and 深厚的学术积淀。在教学上，以系统的中国通史课程为专业基础课程，辅以丰富的断代史和专题史课程，并注重史学理论和方法、史料学、历史文献学、历史地理学，以及田野调查等方面训练。培养了大量史学人才。

二、培养目标

历史学（中国史）专业本科生修业四年，成绩合格者可授予历史学学士学位。

历史学（中国史）专业本科生主要学习关于中国历史的基本知识，了解中国文明的一般发展历程和中国历史研究的基本方法、学术史和最新动态，接受史学理论、外国语、史料学、历史地理学及文化人类学等方面的基本训练。

历史学（中国史）专业开设的主要课程包括：

基本科目：中国通史、世界通史、史学概论、中国史学史、西方史学史、中国历史地理学、中国历史文选、专业外语、中外历史文献及史学名著选读、断代史（包括先秦史、秦汉史、魏晋南北朝史、隋唐史、宋辽金史、元史、明史、清史、民国史、中华人民共和国史）、专题史（包括政治史、经济史、社会史、文化史、思想史、民族史、中外关系史等）；

辅助科目：民俗学、文化人类学、社会学、史学研究工具和技能课程（包括史料学、史学论文写作、计算机应用等等）。

学术研究：四年期间须在导师指导下，完成学年论文 1 篇，毕业论文 1 篇。

三、授予学位

历史学学士

四、学分要求与课程设置

总学分：≥146 学分

（一）必修课程：≥64 分

1. 全校公共必修课程：≥7 学分

课程号	课程名称	周学时	学分	开课学期
03835061	大学英语（一）*	2	2	秋季
03835062	大学英语（二）*	2	2	全年
03835063	大学英语（三）*	2	2	全年
03835064	大学英语（四）*	2	2	全年
04031650	思想道德修养与法律基础*	2	2	全年
04031740	马克思主义基本原理概论*	2	3	全年

04031750	形势与政策*	1	1	全年
04031730	毛泽东思想和中国特色社会主义理论体系概论*	3	4	全年
04031660	中国近现代史纲要*	2	2	全年
04831433	文科计算机基础	3	3	秋季
——	体育系列课程	——	4	全年

说明：①课程名称带*号者为选择性必修课，可免修。②超出要求之外的全校公共必修课学分最多可替代专业选修课6学分，交叉专业选修课12学分。

2. 专业必修课程：≥57 学分

课程号	课程名称	周学时	学分	开课学期
02130011	中国古代史（上）	4	4	秋季
02130012	中国古代史（下）	4	4	春季
02130020	中国近代史	4	4	秋季
02132030	中国现代史	4	4	春季
02130101	中国历史文选（上）*	4	4	秋季
02130102	中国历史文选（下）*	4	4	春季
02130110	史学概论*	3	3	春季
02130120	中国史学史*	3	3	秋季
02130130	外国史学史*	3	3	秋季
02132080	世界史通论	3	3	秋季
02133610	古代东方文明*	2	2	春季
02133620	古希腊罗马史*	2	2	春季
02133630	中世纪欧洲史*	2	2	秋季
02133660	亚洲史*	2	2	春季
02133640	欧洲史*	2	2	春季
02133650	美洲史*	2	2	秋季
02139190	非洲史*	2	2	秋季
02132091	外国历史文选（上）*	3	3	秋季
02132092	外国历史文选（下）*	3	3	春季
02132110	社会调查与史学研究*	2	2	春季
02232210	考古学通论*	4	4	春季
02132160	中国历史地理概论*	3	3	春季
02132720	艺术史概论*	3	3	秋季
	低年级研讨课（系列）*	2	2	全年

说明：①课程名称带*号者为选择性必修课，其中“古代东方文明”、“古希腊罗马史”、“中世纪欧洲史”3门课中要求至少选修2门；“亚洲史”、“非洲史”、“欧洲史”、“美洲史”4门课中至少选修2门；低年级研讨课包括“中国古代史练习”、“中国近现代史练习”、“世界古代史练习”和“世界近现代史练习”等，须选修1门，多选可计入专业选修课学分，不可替代其他专业必修课。②超出要求之外的专业必修课程学分，可替代专业限选课或专业选修课学分。③“中国历史地理概论”可选修北大城市与环境学院中国历史地理专业课程替代。

（二）选修课程：≥76 学分

1. 人文学科大类平台课：≥16 学分

开课院系	课程号	课程名称	周学时	学分	开课学期
历史学系	02132040	中国历史文化导论*	4	4	秋季
历史学系	02132080	世界史通论*	3	3	秋季
历史学系	02135010	中国古代史*	4	4	春季
历史学系	02130101	中国历史文选（上）*	4	4	秋季
历史学系	02130102	中国历史文选（下）*	4	4	春季
历史学系	02130110	史学概论*	3	3	春季

历史学系	02130120	中国史学史*	3	3	秋季
历史学系	02130130	外国史学史*	3	3	秋季
历史学系	02133610	古代东方文明*	2	2	春季
历史学系	02133620	古希腊罗马史*	2	2	春季
历史学系	02133630	中世纪欧洲史*	2	2	秋季
历史学系	02133640	欧洲史*	2	2	春季
历史学系	02133660	亚洲史*	2	2	春季
历史学系	02139190	非洲史*	2	2	秋季
历史学系	02133650	美洲史*	2	2	秋季
考古文博学院	02232210	考古学通论*	4	4	春季
考古文博学院	02240340	中国考古发现与探索*	2	2	秋季
考古文博学院	02230370	中国古代青铜器*	2	2	春季
考古文博学院	02230411	中国石窟寺	2	2	不定
考古文博学院	02230430	中国古代陶瓷	2	2	春季
考古文博学院	02230440	丝绸之路考古*	2	2	秋季
考古文博学院	02230510	中国古代碑刻	2	2	春季
考古文博学院	02231040	博物馆学概论*	2	2	秋季
考古文博学院	02232200	美术考古*	2	2	秋季
考古文博学院	02231180	古罗马考古与艺术通论*	2	2	不定
考古文博学院	02232230	地中海考古*	2	2	不定
中文系	02033940	中国古代文学*	4	4	春季
中文系	02033580	古代汉语*	4	4	全年
中文系	02033620	古典文献学基础*	3	3	春季
中文系	02030070	语言学概论	3	3	不定
中文系	02033270	中国文学理论批评史	3	3	不定
中文系	02033090	中文工具书	2	2	不定
中文系	02033450	古代典籍概要	4	4	不定
中文系	02030040	中国现代文学史*	4	4	不定
中文系	02030930	现代汉语语法研究	3	3	不定
中文系	02033360	中国当代文学	4	4	不定
中文系	02030790	比较文学原理	2	2	不定
中文系	02039200	文学原理	2	2	不定
中文系	02032020	民间文学概论	2	2	不定
哲学系	02330001	哲学导论*	2	2	秋季
哲学系	02330162	宗教学导论*	2	2	秋季
哲学系	02330142	伦理学导论	2	2	秋季
哲学系	02330070	现代西方哲学	2	2	秋季
哲学系	02330132	科学哲学导论	2	2	春季
哲学系	02330152	美学原理	2	2	秋季
哲学系	02332250	中国宗教史*	2	2	秋季
哲学系	02330101	马克思主义哲学史	2	2	春季
哲学系	02336400	现代逻辑学基础	4	4	春季
哲学系	02335071	中国哲学史（上）*	2	2	春季
哲学系	02335072	中国哲学史（下）*	2	2	秋季
哲学系	02335061	西方哲学史（上）*	2	2	秋季
哲学系	02335062	西方哲学史（下）*	2	2	春季
艺术学院	04330013	艺术学原理*	2	2	秋季
艺术学院	04333012	美术概论*	2	2	春季
艺术学院	04330056	中国音乐通史	2	2	不定
艺术学院	04330101	电影概论	2	2	秋季
外国语学院	03834380	西方文化*	2	2	秋季

外国语学院	03530450	东方文学*	2	2	春季
外国语学院	03833140	英诗选读	2	2	不定
外国语学院	03832030	短篇小说选读	2	2	不定
外国语学院	03833190	圣经释读*	2	2	不定
外国语学院	03832150	英语史*	2	2	不定
外国语学院	03834200	大众文化简介与批评	2	2	不定
外国语学院	03834060	莎士比亚与马洛戏剧	2	2	不定
外国语学院	03833070	社会语言学	2	2	不定
外国语学院	03834220	认知语言学	2	2	不定
外国语学院	03833050	语言与文化	2	2	不定
外国语学院	03532030	日本历史	2	2	不定
外国语学院	03532120	日本文学史	2	2	不定
信息科学技术学院	04831443	文科计算机专题	3	3	全年

说明：①人文学科大类平台课须修满 16 学分，不含“文科计算机专题”课程 3 学分和“中国古代史”课程 4 学分。②选修课程名称带*号者不少于 8 学分。③选修外院系开设的大类平台课不少于 8 学分，不含“文科计算机专题”课程 3 学分。④不得在专业必修课和人文大类平台课中重复选修同一课程。

2. 本科素质教育通选课：≥12 学分

- 1) 在“数学与自然科学”和“社会可持续发展”两个领域至少修满 4 学分。
- 2) 在“社会科学”领域至少修满 2 学分。
- 3) 在“哲学与心理学”领域至少修满 2 学分。
- 4) 在“语言学、文学、艺术与美育类”至少修满 4 学分，其中至少一门是艺术与美育类课程。
- 5) “历史学”领域可免修。本系所开设的本科素质教育通选课学分不能计入本科素质教育通选课学分，可作为专业选修课学分（个别课程除外）。

3. 专业限选课：≥8 学分

课程号	课程名称	周学时	学分	开课学期
02132040	中国历史文化导论	4	4	秋季
02131380	中国政治史专题	2	2	秋季
02131350	中国古代史专题	2	2	秋季
02131390	考古发现与历史研究	2	2	春季
02132230	版本目录学概论	2	2	秋季
02130180	中国古代政治文化	2	2	春季
02132240	中国古代法制史	2	2	秋季
02132190	中国古代经济史专题	2	2	秋季
02131610	中国古代社会生活史专题	2	2	秋季
02132440	中国古代日常生活史	2	2	不定
02132530	古代中外关系史	2	2	春季
02132220	中国古代民族史	2	2	春季
02133000	中国边疆地区史	2	2	春季
02131330	敦煌学导论	2	2	春季
02138900	简牍学概论	2	2	春季
02132320	先秦史专题	2	2	春季
02132310	战国秦汉法制史	2	2	不定
02132330	秦汉史专题	2	2	春季
02132340	魏晋南北朝史专题	2	2	秋季
02132350	隋唐史专题	2	2	春季

02132360	宋辽金史专题	2	2	秋季
02138360	宋史专题	2	2	不定
02132370	蒙元史专题	2	2	春季
02132380	明史专题	2	2	秋季
02132390	清史专题	2	2	秋季
02133540	明清史专题	2	2	不定
02138870	明清经济与社会	2	2	秋季
02138880	明清地方行政与基层社会	2	2	春季
02131360	中国近代史专题	2	2	春季
02130890	中国现代社会经济史	2	2	秋季
02132250	中国近代政治与外交	2	2	秋季
02131340	近现代中日关系史	2	2	春季
02130230	中国近代经济史	2	2	不定
02131570	中国近代社会史	2	2	秋季
02138840	中国近代思想史	2	2	秋季
02130252	中国现代对外关系史	2	2	春季
02131160	二十世纪中外关系史	2	2	不定
02131370	中国现代史专题	2	2	秋季
02138850	中国现代社会史	2	2	春季
02130430	中华民国史专题	2	2	春季
02130290	中华人民共和国史专题	2	2	秋季

说明：超出要求之外的专业限选课学分可替代专业选修课学分。

4. 专业选修课：≥20 学分

课程号	课程名称	周学时	学分	开课学期
02132301	中国经学史（一）	2	2	秋季
02132302	中国经学史（二）	2	2	春季
02132170	中国古代官阶制度	2	2	秋季
02138820	中国历史重要问题评析	3	3	不定
02138980	中国区域历史地理——地缘政治、区域经济与文化	2	2	春季
02132200	古代中外文化交流史	2	2	春季
02132140	中国古代北方民族文化史专题	2	2	秋季
02130310	中国妇女历史与传统文化	2	2	春季
02132830	秦汉魏晋南北朝政治历程	2	2	不定
02132210	蒙古古代史	2	2	秋季
02132861	左传选读	2	2	秋季
02132410	明清史料解读	2	2	不定
02131660	中国民族史名著导读	2	2	春季
02132420	文物艺术品收藏与鉴赏	2	2	春季
02132400	明清史研习入门	2	2	不定
02132700	近现代中韩关系史	2	2	春季
02132510	近现代中俄关系史	2	2	不定
02130400	中国近代疆域变迁史	2	2	不定
02132430	中国国民党史	2	2	春季
02131130	冷战与中国	2	2	不定
02132150	社会史研究导论	2	2	秋季
02138430	中国抗日战争史专题	2	2	秋季
02131680	台湾百年史	2	2	不定
02138210	文史知识专题	2	2	春季
02132120	中外史学比较	2	2	春季
02139030	海外中国学	2	2	不定

02131261	东亚环境史	2	2	春季
02130730	华侨华人史	2	2	春季
02132710	艺术史	2	2	不定

说明：专业选修课不限于本表所列课程，以每学期实际开设课程为准。

5. 交叉专业选修课：≥20 学分，包括：

- 1) 超出本教学计划要求之外的本系世界史专业必修课、限选课和选修课；
- 2) 外院系专业必修课或专业选修课；
- 3) 超出本教学计划要求之外的人文学科大类平台课；
- 4) 社会科学大类平台课；
- 5) 拉丁语、古希腊语等古典语言有关课程；
- 6) 第二外国语；
- 7) 超出本教学计划要求之外的全校通选课、公选课。

说明：未选修全校公共必修政治理论课者须选修有关中国政治、社会、文化等方面的课程不少于 4 学分。

6. 高级专业课程

1) 凡本系所开设的本研合上课程（不含各类语言课程）及其他专门为本科高年级开设的学术研讨课程属于此类。

2) 各种本科生科研项目所得学分也可作为高级专业课程学分。

3) 高级专业课程无最低选修学分要求，所修学分可作为专业选修课程学分记载于成绩单，但一般专业选修课仍需修满 20 学分。

（三）实习实践、学年论文与毕业论文：≥6 学分

课程号	课程名称	周学时	学分	开课学期
02132290	社会历史调查*		1	二年级暑期
02133030	学年论文		2	三年级全年
	毕业论文		4	四年级全年

说明：课程名称带*号者为选择性必修课，可免修。

北京大学历史学系

世界史专业（中国大陆学生适用）

一、专业介绍

北京大学历史学系在世界史教育和人才培养方面也具有悠久的历史，1903 年即设立了万国史学门，1963 年在全国率先成立世界史专业。1998 年教育部颁布的本科教学专业目录将其调整为世界史专业，2012 年恢复为世界史专业。

世界史专业培养具备一定的世界史和中国史基础知识，了解人类文明的发展历程，有较好英语和第二外国语水平，以及拉丁语、古希腊语等古典语言基础，掌握世界各主要国家和地区的历史研究基本方法、学术史和最新动态的研究人才。

二、培养目标

世界史专业本科生修业四年，成绩合格者授予历史学学士学位。

世界史专业本科生主要应学习关于世界历史的基本知识，了解人类文明的一般发展历程和世界历史研究的基本方法、学术史和最新动态，同时应接受史学理论、外国语、史科学、历史地理学、国际政治学、国际经济学、国际关系学及文化人类学等方面的基本训练。

世界史专业开设的主要课程包括：

基本科目：世界史通论、中国通史、专业外语、中国历史文选、外国历史文献原文选读、国外史学名著原文选读、古希腊罗马史、古代东方文明、中世纪史、欧洲史、亚洲史、美洲史、非洲史、史学概论、西方史学史，以及国别史（如英国史、法国史、德国史、俄罗斯史、美国史、意大利史、日本史、印度史等），地区史（如亚太史、中亚史、南亚史、东北亚史、东南亚史、西亚北非史、撒哈拉以南非洲史、西欧史、东欧史、拉美史等），专题史（如文艺复兴史、基督教史、世界现代化进程、西方社会史、欧洲思想史、国际关系史、环境史等）；

辅助科目：国际政治学、国际经济学、国际关系学、文化人类学、社会学、史学研究工具和技能课程（包括史科学、史学论文写作、计算机应用等等）。

学术研究：四年期间，须在导师指导下完成社会历史调查报告 1 篇，学年论文 1 篇，毕业论文 1 篇。

三、授予学位

历史学学士

四、学分要求与课程设置

总学分：≥147 学分

（一）必修课程：84 学分

1. 全校公共必修课程：≥27 学分

课程号	课程名称	周学时	学分	开课学期
03835061	大学英语（一）	2	2	秋季
03835062	大学英语（二）	2	2	全年
03835063	大学英语（三）	2	2	全年
03835064	大学英语（四）	2	2	全年
04031650	思想道德修养与法律基础	2	2	全年

04031740	马克思主义基本原理概论	2	3	全年
04031750	形势与政策	1	1	全年
04031730	毛泽东思想和中国特色社会主义理论体系概论	3	4	全年
04031660	中国近现代史纲要*	2	2	全年
60730020	军事理论	2	2	春季
04831433	文科计算机基础	3	3	秋季
——	体育系列课程	——	4	全年

说明：经校教务部批准，“中国近现代史纲要”本专业学生可免修。

2. 专业必修课程：57 学分

课程号	课程名称	周学时	学分	开课学期
02130011	中国古代史（上）	4	4	秋季
02130012	中国古代史（下）	4	4	春季
02130020	中国近代史	4	4	秋季
02132030	中国现代史	4	4	春季
02130101	中国历史文选（上）	4	4	秋季
02130102	中国历史文选（下）*	4	4	春季
02132080	世界史通论	3	3	秋季
02133610	古代东方文明*	2	2	春季
02133620	古希腊罗马史*	2	2	春季
02133630	中世纪欧洲史*	2	2	秋季
02133660	亚洲史*	2	2	春季
02133640	欧洲史*	2	2	春季
02133650	美洲史*	2	2	秋季
02139190	非洲史*	2	2	秋季
02130110	史学概论	3	3	春季
02130120	中国史学史*	3	3	秋季
02130130	外国史学史	3	3	秋季
02132110	社会调查与史学研究	2	2	春季
02132720	艺术史概论*	3	3	秋季
02232210	考古学通论*	4	4	春季
02132091	外国历史文选（上）	3	3	秋季
02132092	外国历史文选（下）	3	3	春季
02133681	外文历史史料选读（上）	2	2	春季
02133682	外文历史史料选读（下）	2	2	秋季
02133691	外文历史名著选读（上）	2	2	春季
02133692	外文历史名著选读（下）	2	2	秋季
	低年级研讨课（系列）*	2	2	全年

说明：①课程名称带*号者为选择性必修课，其中“古代东方文明”、“古希腊罗马史”、“中世纪欧洲史”3门课程中须选修2门；“亚洲史”、“欧洲史”、“美洲史”、“非洲史”4门课程中须选修3门；低年级研讨课包括“中国古代史练习”、“中国近现代史练习”、“世界古代史练习”和“世界近现代史练习”等，须选修1门，多选可计入专业选修课学分，不可替代其他专业必修课。②专业外语课程一般开设英语课程，第一外国语非英语的学生，可根据情况安排教师单独授课，或经批准免修。出境交流一学期可免修专业外语课程1门，离校交流一年可免修2门，以此类推。经批准免修部分和全部专业外语课程后，专业必修课程总学分要求不变。③超出要求之外的专业必修课程学分，可替代专业限选课或专业选修课学分。

（二）选修课程：≥56 学分

1. 人文学科大类平台课：≥16 学分

开课院系	课程号	课程名称	周学时	学分	开课学期
------	-----	------	-----	----	------

历史学系	02132040	中国历史文化导论*	4	4	秋季
历史学系	02132080	世界史通论*	3	3	秋季
历史学系	02135010	中国古代史*	4	4	春季
历史学系	02130101	中国历史文选（上）*	4	4	秋季
历史学系	02130102	中国历史文选（下）*	4	4	春季
历史学系	02130110	史学概论*	3	3	春季
历史学系	02130120	中国史学史*	3	3	秋季
历史学系	02130130	外国史学史*	3	3	秋季
历史学系	02133610	古代东方文明*	2	2	春季
历史学系	02133620	古希腊罗马史*	2	2	春季
历史学系	02133630	中世纪欧洲史*	2	2	秋季
历史学系	02133640	欧洲史*	2	2	春季
历史学系	02133660	亚洲史*	2	2	春季
历史学系	02139190	非洲史*	2	2	秋季
历史学系	02133650	美洲史*	2	2	秋季
考古文博学院	02232210	考古学通论*	4	4	春季
考古文博学院	02240340	中国考古发现与探索*	2	2	秋季
考古文博学院	02230370	中国古代青铜器*	2	2	春季
考古文博学院	02230411	中国石窟寺	2	2	不定
考古文博学院	02230430	中国古代陶瓷	2	2	春季
考古文博学院	02230440	丝绸之路考古*	2	2	秋季
考古文博学院	02230510	中国古代碑刻	2	2	春季
考古文博学院	02231040	博物馆学概论*	2	2	秋季
考古文博学院	02232200	美术考古*	2	2	秋季
考古文博学院	02231180	古罗马考古与艺术通论*	2	2	不定
考古文博学院	02232230	地中海考古*	2	2	不定
中文系	02033940	中国古代文学*	4	4	春季
中文系	02033580	古代汉语*	4	4	全年
中文系	02033620	古典文献学基础*	3	3	春季
中文系	02030070	语言学概论	3	3	不定
中文系	02033270	中国文学理论批评史	3	3	不定
中文系	02033090	中文工具书	2	2	不定
中文系	02033450	古代典籍概要	4	4	不定
中文系	02030040	中国现代文学史*	4	4	不定
中文系	02030930	现代汉语语法研究	3	3	不定
中文系	02033360	中国当代文学	4	4	不定
中文系	02030790	比较文学原理	2	2	不定
中文系	02039200	文学原理	2	2	不定
中文系	02032020	民间文学概论	2	2	不定
哲学系	02330001	哲学导论*	2	2	秋季
哲学系	02330162	宗教学导论*	2	2	秋季
哲学系	02330142	伦理学导论	2	2	秋季
哲学系	02330070	现代西方哲学	2	2	秋季
哲学系	02330132	科学哲学导论	2	2	春季
哲学系	02330152	美学原理	2	2	秋季
哲学系	02332250	中国宗教史*	2	2	秋季
哲学系	02330101	马克思主义哲学史	2	2	春季
哲学系	02336400	现代逻辑学基础	4	4	春季
哲学系	02335071	中国哲学史（上）*	2	2	春季
哲学系	02335072	中国哲学史（下）*	2	2	秋季
哲学系	02335061	西方哲学史（上）*	2	2	秋季

哲学系	02335062	西方哲学史（下）*	2	2	春季
艺术学院	04330013	艺术学原理*	2	2	秋季
艺术学院	04333012	美术概论*	2	2	春季
艺术学院	04330056	中国音乐通史	2	2	不定
艺术学院	04330101	电影概论	2	2	秋季
外国语学院	03834380	西方文化*	2	2	秋季
外国语学院	03530450	东方文学*	2	2	春季
外国语学院	03833140	英诗选读	2	2	不定
外国语学院	03832030	短篇小说选读	2	2	不定
外国语学院	03833190	圣经释读*	2	2	不定
外国语学院	03832150	英语史*	2	2	不定
外国语学院	03834200	大众文化简介与批评	2	2	不定
外国语学院	03834060	莎士比亚与马洛戏剧	2	2	不定
外国语学院	03833070	社会语言学	2	2	不定
外国语学院	03834220	认知语言学	2	2	不定
外国语学院	03833050	语言与文化	2	2	不定
外国语学院	03532030	日本历史	2	2	不定
外国语学院	03532120	日本文学史	2	2	不定
信息科学技术学院	04831443	文科计算机专题	3	3	全年

说明：①人文学科大类平台课须修满 16 学分，不含“文科计算机专题”课程 3 学分和“中国古代史”课程 4 学分。②选修课程名称带*号者不少于 8 学分。③选修外院系开设的大类平台课不少于 8 学分，不含“文科计算机专题”课程 3 学分。④不得在专业必修课和人文大类平台课中重复选修同一课程。

2. 本科素质教育通选课：≥12 学分

- 1) 在“数学与自然科学”和“社会可持续发展”两个领域至少修满 4 学分。
- 2) 在“社会科学”领域至少修满 2 学分。
- 3) 在“哲学与心理学”领域至少修满 2 学分。
- 4) 在“语言学、文学、艺术与美育类”至少修满 4 学分，其中至少一门是艺术与美育类课程。
- 5) “历史学”领域可免修。本系所开设的本科素质教育通选课学分不能计入本科素质教育通选课学分，可作为专业选修课学分（个别课程除外）。

3. 专业限选课：≥8 学分

课程号	课程名称	周学时	学分	开课学期
02132900	世界文明史	2	2	秋季
02131250	西方文明史导论	2	2	秋季
02131440	西方文化通论	2	2	秋季
02130490	世界现代化进程	2	2	春季
02139110	15-17 世纪的欧洲	2	2	春季
02131080	18-19 世纪的欧洲	2	2	秋季
02132940	20 世纪欧洲史	2	2	春季
02131220	欧洲文艺复兴	2	2	春季
02131270	欧洲启蒙运动	2	2	春季
02138550	中世纪西欧经济与社会	2	2	秋季
02131050	基督教文明史	2	2	不定
02131460	拉美国家现代化进程研究	2	2	春季
02139060	古代东方专题	2	2	春季
02139070	古代希腊史	2	2	不定

02139080	罗马史	2	2	秋季
02133080	罗马帝国史	2	2	秋季
02139280	拜占廷帝国史	2	2	不定
02139210	教会史	2	2	秋季
02131240	资本主义史	2	2	不定
02130720	宗教改革史	2	2	不定
02131261	东亚环境史	2	2	春季
02131800	东北亚史	2	2	秋季
02139180	南亚史	2	2	不定
02130680	东南亚史	2	2	秋季
02131760	非洲历史与文化	2	2	秋季
02130730	华侨华人史	2	2	春季
02130601	美国史	2	2	春季
02131480	战后东亚政治发展	2	2	秋季
02131810	伊斯兰教与现代世界	2	2	秋季
02132570	民族主义与世界历史	2	2	春季
02132710	艺术史	2	2	不定
02133060	古典学导论	2	2	不定

说明：超出要求之外的专业限选课学分可替代专业选修课学分。

4. 专业选修课：≥14 学分

课程号	课程名称	周学时	学分	开课学期
02131400	埃及学专题	2	2	秋季
02138540	中古西欧政治	2	2	春季
02131430	美国史通论	2	2	春季
02133410	美国黑人史	2	2	春季
02133430	美国大学史文献选读	3	2	春季
02133420	20 世纪美国知识分子	2	2	秋季
02133440	美国对外关系史	2	2	不定
02130610	英国史专题	2	2	秋季
02132630	法国史	2	2	秋季
02132631	法国大革命与拿破仑	2	2	春季
02133750	现代希腊史	2	2	春季
02130620	德国史专题	2	2	春季
02132612	魏玛德国史	2	2	秋季
02132620	纳粹德国史	2	2	春季
02132621	20 世纪德国史（上）	2	2	秋季
02139410	意大利历史专题	2	2	春季
02139370	俄国史专题	2	2	春季
02130650	苏联东欧史专题	2	2	不定
02139160	欧洲一体化研究	2	2	不定
02132580	欧洲一体化思想史	2	2	不定
02132500	日本古代史	2	2	春季
02130840	日本近现代史	3	3	春季
02139390	日本史专题	2	2	春季
02132660	日本文化史	2	2	秋季
02131490	日本及日本人论	2	2	秋季
02132690	韩国历史与文化	2	2	秋季
02130690	韩国史专题	2	2	秋季
02132680	韩国史通论	2	2	春季
02131450	当代印度史	2	2	春季

02132730	印度文明史	2	2	春季
02130670	印度史专题	2	2	春季
02133400	巴西历史与文明	2	2	春季
02132560	土耳其历史、语言与文化概论	2	2	秋季
02132060	国别史专题	2	2	不定
02131130	冷战与中国	2	2	秋季
02133050	西方基督教遗产	2	2	秋季
02131260	人类发展与环境变迁	2	2	秋季
02132050	大国崛起	2	2	春季
02132520	现代国际政治史	2	2	不定
02132120	中外史学比较	2	2	春季
02132130	西方史学史专题	2	2	春季
02131970	西方当代历史学流派	2	2	春季
02131730	世界古代史文献导读	2	2	春季
02133700	英文历史学文献翻译	3	3	春季
02131960	西方史学名著选读	2	2	秋季
02131980	西方史学理论原著导读	2	2	秋季
02131290	西方历史哲学	2	2	不定
02133710	英文写作指导	2	2	秋季

说明：专业选修课不限于本表所列课程，以每学期实际开设课程为准。

5. 交叉专业选修课：≥6 学分，包括：

- 1) 超出本教学计划要求之外的本系历史学（中国史）专业必修课、限选课和选修课
- 2) 外院系专业必修课或专业选修课
- 3) 超出本教学计划要求之外的人文学科大类平台课
- 4) 社会科学大类平台课
- 5) 拉丁语、古希腊语等古典语言有关课程
- 6) 第二外国语
- 7) 超出本教学计划要求之外的全校通选课、公选课

6. 高级专业课程

1) 凡本系所开设的本研合上课程（不含各类语言课程）及其他专门为本科高年级开设的学术研讨课程属于此类。

2) 各种本科生科研项目所得学分也可作为高级专业课程学分。

3) 高级专业课程无最低选修学分要求，所修学分可作为专业选修课程学分记载于成绩单，但一般专业选修课仍需修满 14 学分。

（三）实践实习、学年论文与毕业论文：7 学分

课程号	课程名称	学时	学分	开课学期
02132290	社会历史调查		1	二年级暑期
02133030	学年论文		2	三年级全年
	毕业论文		4	四年级全年

北京大学历史学系

世界史专业（港澳台学生适用）

一、专业简介

北京大学历史学系在世界史教育和人才培养方面也具有悠久的历史，1903年即设立了万国史学门，1963年在全国率先成立世界史专业。1998年教育部颁布的本科教学专业目录将其调整为世界历史专业，2012年恢复为世界史专业。

世界史专业培养具备一定的世界史和中国史基础知识，了解人类文明的发展历程，有较好英语和第二外国语水平，以及拉丁语、古希腊语等古典语言基础，掌握世界各主要国家和地区的历史研究基本方法、学术史和最新动态的研究人才。

二、专业培养要求、目标

世界史专业本科生修业四年，成绩合格者授予历史学学士学位。

世界史专业本科生主要应学习关于世界历史的基本知识，了解人类文明的一般发展历程和世界历史研究的基本方法、学术史和最新动态，同时应接受史学理论、外国语、史科学、历史地理学、国际政治学、国际经济学、国际关系学及文化人类学等方面的基本训练。

世界史专业开设的主要课程包括：

基本科目：世界史通论、中国通史、专业外语、中国历史文选、外国历史文献原文选读、国外史学名著原文选读、古希腊罗马史、古代东方文明、中世纪史、欧洲史、亚洲史、美洲史、非洲史、史学概论、西方史学史，以及国别史（如英国史、法国史、德国史、俄罗斯史、美国史、意大利史、日本史、印度史等），地区史（如亚太史、中亚史、南亚史、东北亚史、东南亚史、西亚北非史、撒哈拉以南非洲史、西欧史、东欧史、拉美史等），专题史（如文艺复兴史、基督教史、世界现代化进程、西方社会史、欧洲思想史、国际关系史、环境史等）；

辅助科目：国际政治学、国际经济学、国际关系学、文化人类学、社会学、史学研究工具和技能课程（包括史科学、史学论文写作、计算机应用等等）。

学术研究：四年期间，须在导师指导下完成学年论文1篇，毕业论文1篇。

三、授予学位

历史学学士

四、学分要求与课程设置

总学分：≥146学分

（一）必修课程：≥72学分

1. 全校公共必修课程：≥15学分

课程号	课程名称	周学时	学分	开课学期
03835061	大学英语（一）	2	2	秋季
03835062	大学英语（二）	2	2	全年
03835063	大学英语（三）	2	2	全年
03835064	大学英语（四）	2	2	全年
04031650	思想道德修养与法律基础*	2	2	全年
04031740	马克思主义基本原理概论*	2	3	秋季

04031750	形势与政策*	1	1	全年
04031730	毛泽东思想和中国特色社会主义理论体系概论*	3	4	春季
04031660	中国近现代史纲要*	2	2	全年
60730020	军事理论*	2	2	春季
04831433	文科计算机基础	3	3	秋季
——	体育系列课程	——	4	全年

说明：①课程名称带*号者为选择性必修课，可免修。②超出本教学计划要求之外的全校公共必修课学分最多可替代专业选修课4学分，交叉专业选修课8学分。

2. 专业必修课程：≥57学分

课程号	课程名称	周学时	学分	开课学期
02130011	中国古代史（上）	4	4	秋季
02130012	中国古代史（下）	4	4	春季
02130020	中国近代史	4	4	秋季
02132030	中国现代史	4	4	春季
02130101	中国历史文选（上）	4	4	秋季
02130102	中国历史文选（下）*	4	4	春季
02132080	世界史通论	3	3	秋季
02133610	古代东方文明*	2	2	春季
02133620	古希腊罗马史*	2	2	春季
02133630	中世纪欧洲史*	2	2	秋季
02133660	亚洲史*	2	2	春季
02133640	欧洲史*	2	2	春季
02133650	美洲史*	2	2	秋季
02139190	非洲史*	2	2	秋季
02130110	史学概论	3	3	春季
02130120	中国史学史*	3	3	秋季
02130130	外国史学史	3	3	秋季
02132110	社会调查与史学研究*	2	2	春季
02132720	艺术史概论*	3	3	秋季
02232210	考古学通论*	4	4	春季
02132091	外国历史文选（上）	3	3	秋季
02132092	外国历史文选（下）	3	3	春季
02133681	外文历史史料选读（上）	2	2	春季
02133682	外文历史史料选读（下）	2	2	秋季
02133691	外文历史名著选读（上）	2	2	春季
02133692	外文历史名著选读（下）	2	2	秋季
	低年级研讨课（系列）*	2	2	全年

说明：①课程名称带*号者为选择性必修课，其中“古代东方文明”、“古希腊罗马史”、“中世纪欧洲史”3门课程中须选修2门；“亚洲史”、“欧洲史”、“美洲史”、“非洲史”4门课程中须选修3门；低年级研讨课包括“中国古代史练习”、“中国近现代史练习”、“世界古代史练习”和“世界近现代史练习”等，须选修1门，多选可计入专业选修课学分，不可替代其他专业必修课。②专业外语课程一般开设英语课程，第一外国语非英语的学生，可根据情况安排教师单独授课，或经批准免修。出境交流一学期可免修专业外语课程1门，离校交流一年可免修2门，以此类推。经批准免修部分和全部专业外语课程后，专业必修课程总学分要求不变。③超出要求之外的专业必修课程学分，可替代专业限选课或专业选修课学分。

（二）选修课程：≥68学分

1. 人文学科大类平台课：≥16学分

开课院系	课程号	课程名称	周学时	学分	开课学期
------	-----	------	-----	----	------

历史学系	02132040	中国历史文化导论*	4	4	秋季
历史学系	02132080	世界史通论*	3	3	秋季
历史学系	02135010	中国古代史*	4	4	春季
历史学系	02130101	中国历史文选（上）*	4	4	秋季
历史学系	02130102	中国历史文选（下）*	4	4	春季
历史学系	02130110	史学概论*	3	3	春季
历史学系	02130120	中国史学史*	3	3	秋季
历史学系	02130130	外国史学史*	3	3	秋季
历史学系	02133610	古代东方文明*	2	2	春季
历史学系	02133620	古希腊罗马史*	2	2	春季
历史学系	02133630	中世纪欧洲史*	2	2	秋季
历史学系	02133640	欧洲史*	2	2	春季
历史学系	02133660	亚洲史*	2	2	春季
历史学系	02139190	非洲史*	2	2	秋季
历史学系	02133650	美洲史*	2	2	秋季
考古文博学院	02232210	考古学通论*	4	4	春季
考古文博学院	02240340	中国考古发现与探索*	2	2	秋季
考古文博学院	02230370	中国古代青铜器*	2	2	春季
考古文博学院	02230411	中国石窟寺	2	2	不定
考古文博学院	02230430	中国古代陶瓷	2	2	春季
考古文博学院	02230440	丝绸之路考古*	2	2	秋季
考古文博学院	02230510	中国古代碑刻	2	2	春季
考古文博学院	02231040	博物馆学概论*	2	2	秋季
考古文博学院	02232200	美术考古*	2	2	秋季
考古文博学院	02231180	古罗马考古与艺术通论*	2	2	不定
考古文博学院	02232230	地中海考古*	2	2	不定
中文系	02033940	中国古代文学*	4	4	春季
中文系	02033580	古代汉语*	4	4	全年
中文系	02033620	古典文献学基础*	3	3	春季
中文系	02030070	语言学概论	3	3	不定
中文系	02033270	中国文学理论批评史	3	3	不定
中文系	02033090	中文工具书	2	2	不定
中文系	02033450	古代典籍概要	4	4	不定
中文系	02030040	中国现代文学史*	4	4	不定
中文系	02030930	现代汉语语法研究	3	3	不定
中文系	02033360	中国当代文学	4	4	不定
中文系	02030790	比较文学原理	2	2	不定
中文系	02039200	文学原理	2	2	不定
中文系	02032020	民间文学概论	2	2	不定
哲学系	02330001	哲学导论*	2	2	秋季
哲学系	02330162	宗教学导论*	2	2	秋季
哲学系	02330142	伦理学导论	2	2	秋季
哲学系	02330070	现代西方哲学	2	2	秋季
哲学系	02330132	科学哲学导论	2	2	春季
哲学系	02330152	美学原理	2	2	秋季
哲学系	02332250	中国宗教史*	2	2	秋季
哲学系	02330101	马克思主义哲学史	2	2	春季
哲学系	02336400	现代逻辑学基础	4	4	春季
哲学系	02335071	中国哲学史（上）*	2	2	春季
哲学系	02335072	中国哲学史（下）*	2	2	秋季
哲学系	02335061	西方哲学史（上）*	2	2	秋季

哲学系	02335062	西方哲学史（下）*	2	2	春季
艺术学院	04330013	艺术学原理*	2	2	秋季
艺术学院	04333012	美术概论*	2	2	春季
艺术学院	04330056	中国音乐通史	2	2	不定
艺术学院	04330101	电影概论	2	2	秋季
外国语学院	03834380	西方文化*	2	2	秋季
外国语学院	03530450	东方文学*	2	2	春季
外国语学院	03833140	英诗选读	2	2	不定
外国语学院	03832030	短篇小说选读	2	2	不定
外国语学院	03833190	圣经释读*	2	2	不定
外国语学院	03832150	英语史*	2	2	不定
外国语学院	03834200	大众文化简介与批评	2	2	不定
外国语学院	03834060	莎士比亚与马洛戏剧	2	2	不定
外国语学院	03833070	社会语言学	2	2	不定
外国语学院	03834220	认知语言学	2	2	不定
外国语学院	03833050	语言与文化	2	2	不定
外国语学院	03532030	日本历史	2	2	不定
外国语学院	03532120	日本文学史	2	2	不定
信息科学技术学院	04831443	文科计算机专题	3	3	全年

说明：①人文学科大类平台课须修满16学分，不含“文科计算机专题”课程3学分和“中国古代史”课程4学分。②选修课程名称带*号者不少于8学分。③选修外院系开设的大类平台课不少于8学分，不含“文科计算机专题”课程3学分。④不得在专业必修课和人文大类平台课中重复选修同一课程。

2. 本科素质教育通选课：≥12学分

- 1) 在“数学与自然科学”和“社会可持续发展”两个领域至少修满4学分。
- 2) 在“社会科学”领域至少修满2学分。
- 3) 在“哲学与心理学”领域至少修满2学分。
- 4) 在“语言学、文学、艺术与美育类”至少修满4学分，其中至少一门是艺术与美育类课程。
- 5) “历史学”领域可免修。本系所开设的本科素质教育通选课学分不能计入本科素质教育通选课学分，可作为专业选修课学分（个别课程除外）。

3. 专业限选课：≥8学分

课程号	课程名称	周学时	学分	开课学期
02132900	世界文明史	2	2	秋季
02131250	西方文明史导论	2	2	秋季
02131440	西方文化通论	2	2	秋季
02130490	世界现代化进程	2	2	春季
02139110	15-17 世纪的欧洲	2	2	春季
02131080	18-19 世纪的欧洲	2	2	秋季
02132940	20 世纪欧洲史	2	2	春季
02131220	欧洲文艺复兴	2	2	春季
02131270	欧洲启蒙运动	2	2	春季
02138550	中世纪西欧经济与社会	2	2	秋季
02131050	基督教文明史	2	2	不定
02131460	拉美国家现代化进程研究	2	2	春季
02139060	古代东方专题	2	2	春季
02139070	古代希腊史	2	2	不定

02139080	罗马史	2	2	秋季
02133080	罗马帝国史	2	2	秋季
02139280	拜占廷帝国史	2	2	不定
02139210	教会史	2	2	秋季
02131240	资本主义史	2	2	不定
02130720	宗教改革史	2	2	不定
02131261	东亚环境史	2	2	春季
02131800	东北亚史	2	2	秋季
02139180	南亚史	2	2	不定
02130680	东南亚史	2	2	秋季
02131760	非洲历史与文化	2	2	秋季
02130730	华侨华人史	2	2	春季
02130601	美国史	2	2	春季
02131480	战后东亚政治发展	2	2	秋季
02131810	伊斯兰教与现代世界	2	2	秋季
02132570	民族主义与世界历史	2	2	春季
02132710	艺术史	2	2	不定
02133060	古典学导论	2	2	不定

说明：超出要求之外的专业限选课学分可替代专业选修课学分。

4. 专业选修课：≥18学分

课程号	课程名称	周学时	学分	开课学期
02131400	埃及学专题	2	2	秋季
02138540	中古西欧政治	2	2	春季
02131430	美国史通论	2	2	春季
02133410	美国黑人史	2	2	春季
02133430	美国大学史文献选读	3	2	春季
02133420	20 世纪美国知识分子	2	2	秋季
02133440	美国对外关系史	2	2	不定
02130610	英国史专题	2	2	秋季
02132630	法国史	2	2	秋季
02132631	法国大革命与拿破仑	2	2	春季
02133750	现代希腊史	2	2	春季
02130620	德国史专题	2	2	春季
02132612	魏玛德国史	2	2	秋季
02132620	纳粹德国史	2	2	春季
02132621	20 世纪德国史（上）	2	2	秋季
02139410	意大利历史专题	2	2	春季
02139370	俄国史专题	2	2	春季
02130650	苏联东欧史专题	2	2	不定
02139160	欧洲一体化研究	2	2	不定
02132580	欧洲一体化思想史	2	2	不定
02132500	日本古代史	2	2	春季
02130840	日本近现代史	3	3	春季
02139390	日本史专题	2	2	春季
02132660	日本文化史	2	2	秋季
02131490	日本及日本人论	2	2	秋季
02132690	韩国历史与文化	2	2	秋季
02130690	韩国史专题	2	2	秋季
02132680	韩国史通论	2	2	春季
02131450	当代印度史	2	2	春季

02132730	印度文明史	2	2	春季
02130670	印度史专题	2	2	春季
02133400	巴西历史与文明	2	2	春季
02132560	土耳其历史、语言与文化概论	2	2	秋季
02132060	国别史专题	2	2	不定
02131130	冷战与中国	2	2	秋季
02133050	西方基督教遗产	2	2	秋季
02131260	人类发展与环境变迁	2	2	秋季
02132050	大国崛起	2	2	春季
02132520	现代国际政治史	2	2	不定
02132120	中外史学比较	2	2	春季
02132130	西方史学史专题	2	2	春季
02131970	西方当代历史学流派	2	2	春季
02131730	世界古代史文献导读	2	2	春季
02133700	英文历史学文献翻译	3	3	春季
02131960	西方史学名著选读	2	2	秋季
02131980	西方史学理论原著导读	2	2	秋季
02131290	西方历史哲学	2	2	不定
02133710	英文写作指导	2	2	秋季

说明：专业选修课不限于本表所列课程，以每学期实际开设课程为准。

5. 交叉专业选修课：≥14学分，包括：

- 1) 本教学计划要求之外的本系历史学（中国史）专业必修课、限选课和选修课；
- 2) 外院系专业必修课或专业选修课；
- 3) 本教学计划要求之外的人文学科大类平台课；
- 4) 社会科学大类平台课；
- 5) 拉丁语、古希腊语等古典语言有关课程；
- 6) 第二外国语；
- 7) 本教学计划要求之外的全校通选课、公选课。

说明：未选修全校公共必修政治理论课者须选修有关中国政治、社会、文化等方面的课程不少于8学分。

6. 高级专业课程

1) 凡本系所开设的本研合上课程（不含各类语言课程）及其他专门为本科高年级开设的学术研讨课程属于此类。

2) 各种本科生科研项目所得学分也可作为高级专业课程学分。

3) 高级专业课程无最低选修学分要求，所修学分可作为专业选修课程学分记载于成绩单，但一般专业选修课仍需修满18学分。

（三）实践实习与学术研究：≥6学分

课程号	课程名称	学时	学分	开课学期
02132290	社会历史调查*		1	二年级暑期
02133030	学年论文		2	三年级全年
	毕业论文		4	四年级全年

说明：课程名称带*号者为选择性必修课，可免修。

北京大学历史学系

世界史专业(留学生适用)

一、专业简介

北京大学历史学系在世界史教育和人才培养方面也具有悠久的历史，1903年即设立了万国史学门，1963年在全国率先成立世界史专业。1998年教育部颁布的本科教学专业目录将其调整为世界历史专业，2012年恢复为世界史专业。

世界史专业培养具备一定的世界史和中国史基础知识，了解人类文明的发展历程，有较好英语和第二外国语水平，以及拉丁语、古希腊语等古典语言基础，掌握世界各主要国家和地区的历史研究基本方法、学术史和最新动态的研究人才。

二、专业培养要求、目标

世界史专业本科生修业四年，成绩合格者授予历史学学士学位。

世界史专业本科生主要应学习关于世界历史的基本知识，了解人类文明的一般发展历程和世界历史研究的基本方法、学术史和最新动态，同时应接受史学理论、外国语、史科学、历史地理学、国际政治学、国际经济学、国际关系学及文化人类学等方面的基本训练。

世界史专业开设的主要课程包括：

基本科目：世界史通论、中国通史、专业外语、中国历史文选、外国历史文献原文选读、国外史学名著原文选读、古希腊罗马史、古代东方文明、中世纪史、欧洲史、亚洲史、美洲史、非洲史、史学概论、西方史学史，以及国别史（如英国史、法国史、德国史、俄罗斯史、美国史、意大利史、日本史、印度史等），地区史（如亚太史、中亚史、南亚史、东北亚史、东南亚史、西亚北非史、撒哈拉以南非洲史、西欧史、东欧史、拉美史等），专题史（如文艺复兴史、基督教史、世界现代化进程、西方社会史、欧洲思想史、国际关系史、环境史等）；

辅助科目：国际政治学、国际经济学、国际关系学、文化人类学、社会学、史学研究工具和技能课程（包括史科学、史学论文写作、计算机应用等等）。

学术研究：四年期间，须在导师指导下完成学年论文1篇，毕业论文1篇。

三、授予学位

历史学学士

四、学分要求与课程设置

总学分：≥146学分

（一）必修课程：≥64学分

1. 全校公共必修课程：≥7学分

课程号	课程名称	周学时	学分	开课学期
03835061	大学英语（一）*	2	2	秋季
03835062	大学英语（二）*	2	2	全年
03835063	大学英语（三）*	2	2	全年
03835064	大学英语（四）*	2	2	全年
04031750	形势与政策*	1	1	全年
04031650	思想道德修养与法律基础*	2	2	全年

04031740	马克思主义基本原理概论	2	3	全年
04031730	毛泽东思想和中国特色社会主义理论体系概论*	3	4	全年
04031660	中国近现代史纲要*	2	2	全年
04831433	文科计算机基础	3	3	秋季
——	体育系列课程	——	4	全年

说明：①课程名称带*号者为选择性必修课，其中“中国近现代史纲要”经学校教务部批准，可免修。②超出本教学计划要求之外的全校公共必修课学分最多可替代专业选修课6学分，交叉专业选修课12学分。

2. 专业必修课程：≥57学分

课程号	课程名称	周学时	学分	开课学期
02130011	中国古代史（上）	4	4	秋季
02130012	中国古代史（下）	4	4	春季
02130020	中国近代史	4	4	秋季
02132030	中国现代史	4	4	春季
02130101	中国历史文选（上）*	4	4	秋季
02130102	中国历史文选（下）*	4	4	春季
02132080	世界史通论	3	3	秋季
02133610	古代东方文明*	2	2	春季
02133620	古希腊罗马史*	2	2	春季
02133630	中世纪欧洲史*	2	2	秋季
02133660	亚洲史*	2	2	春季
02133640	欧洲史*	2	2	春季
02133650	美洲史*	2	2	秋季
02139190	非洲史*	2	2	秋季
02130110	史学概论*	3	3	春季
02130120	中国史学史*	3	3	秋季
02130130	外国史学史*	3	3	秋季
02132110	社会调查与史学研究*	2	2	春季
02132720	艺术史概论*	3	3	秋季
02232210	考古学通论*	4	4	春季
02132091	外国历史文选（上）*	3	3	秋季
02132092	外国历史文选（下）*	3	2	春季
02133681	外文历史史料选读（上）*	2	2	春季
02133682	外文历史史料选读（下）*	2	2	秋季
02133691	外文历史名著选读（上）*	2	2	春季
02133692	外文历史名著选读（下）*	2	2	秋季
	低年级研讨课（系列）*	2	2	全年

说明：①课程名称带*号者为选择性必修课，其中“古代东方文明”、“古希腊罗马史”、“中世纪欧洲史”3门课程中须选修2门；“亚洲史”、“欧洲史”、“美洲史”、“非洲史”4门课程中须选修3门；低年级研讨课包括“中国古代史练习”、“中国近现代史练习”、“世界古代史练习”和“世界近现代史练习”等，须选修1门，多选可计入专业选修课学分，不可替代其他专业必修课。②超出要求之外的专业必修课程学分，可替代专业限选课或专业选修课学分。

（二）选修课程：≥76学分

1. 人文学科大类平台课：≥16学分

开课院系	课程号	课程名称	周学时	学分	开课学期
历史学系	02132040	中国历史文化导论*	4	4	秋季
历史学系	02132080	世界史通论*	3	3	秋季
历史学系	02135010	中国古代史*	4	4	春季

历史学系	02130101	中国历史文选（上）*	4	4	秋季
历史学系	02130102	中国历史文选（下）*	4	4	春季
历史学系	02130110	史学概论*	3	3	春季
历史学系	02130120	中国史学史*	3	3	秋季
历史学系	02130130	外国史学史*	3	3	秋季
历史学系	02133610	古代东方文明*	2	2	春季
历史学系	02133620	古希腊罗马史*	2	2	春季
历史学系	02133630	中世纪欧洲史*	2	2	秋季
历史学系	02133640	欧洲史*	2	2	春季
历史学系	02133660	亚洲史*	2	2	春季
历史学系	02139190	非洲史*	2	2	秋季
历史学系	02133650	美洲史*	2	2	秋季
考古文博学院	02232210	考古学通论*	4	4	春季
考古文博学院	02240340	中国考古发现与探索*	2	2	秋季
考古文博学院	02230370	中国古代青铜器*	2	2	春季
考古文博学院	02230411	中国石窟寺	2	2	不定
考古文博学院	02230430	中国古代陶瓷	2	2	春季
考古文博学院	02230440	丝绸之路考古*	2	2	秋季
考古文博学院	02230510	中国古代碑刻	2	2	春季
考古文博学院	02231040	博物馆学概论*	2	2	秋季
考古文博学院	02232200	美术考古*	2	2	秋季
考古文博学院	02231180	古罗马考古与艺术通论*	2	2	不定
考古文博学院	02232230	地中海考古*	2	2	不定
中文系	02033940	中国古代文学*	4	4	春季
中文系	02033580	古代汉语*	4	4	全年
中文系	02033620	古典文献学基础*	3	3	春季
中文系	02030070	语言学概论	3	3	不定
中文系	02033270	中国文学理论批评史	3	3	不定
中文系	02033090	中文工具书	2	2	不定
中文系	02033450	古代典籍概要	4	4	不定
中文系	02030040	中国现代文学史*	4	4	不定
中文系	02030930	现代汉语语法研究	3	3	不定
中文系	02033360	中国当代文学	4	4	不定
中文系	02030790	比较文学原理	2	2	不定
中文系	02039200	文学原理	2	2	不定
中文系	02032020	民间文学概论	2	2	不定
哲学系	02330001	哲学导论*	2	2	秋季
哲学系	02330162	宗教学导论*	2	2	秋季
哲学系	02330142	伦理学导论	2	2	秋季
哲学系	02330070	现代西方哲学	2	2	秋季
哲学系	02330132	科学哲学导论	2	2	春季
哲学系	02330152	美学原理	2	2	秋季
哲学系	02332250	中国宗教史*	2	2	秋季
哲学系	02330101	马克思主义哲学史	2	2	春季
哲学系	02336400	现代逻辑学基础	4	4	春季
哲学系	02335071	中国哲学史（上）*	2	2	春季
哲学系	02335072	中国哲学史（下）*	2	2	秋季
哲学系	02335061	西方哲学史（上）*	2	2	秋季
哲学系	02335062	西方哲学史（下）*	2	2	春季
艺术学院	04330013	艺术学原理*	2	2	秋季
艺术学院	04333012	美术概论*	2	2	春季

艺术学院	04330056	中国音乐通史	2	2	不定
艺术学院	04330101	电影概论	2	2	秋季
外国语学院	03834380	西方文化*	2	2	秋季
外国语学院	03530450	东方文学*	2	2	春季
外国语学院	03833140	英诗选读	2	2	不定
外国语学院	03832030	短篇小说选读	2	2	不定
外国语学院	03833190	圣经释读*	2	2	不定
外国语学院	03832150	英语史*	2	2	不定
外国语学院	03834200	大众文化简介与批评	2	2	不定
外国语学院	03834060	莎士比亚与马洛戏剧	2	2	不定
外国语学院	03833070	社会语言学	2	2	不定
外国语学院	03834220	认知语言学	2	2	不定
外国语学院	03833050	语言与文化	2	2	不定
外国语学院	03532030	日本历史	2	2	不定
外国语学院	03532120	日本文学史	2	2	不定
信息科学技术学院	04831443	文科计算机专题	3	3	全年

说明：①人文学科大类平台课须修满16学分，不含“文科计算机专题”课程3学分和“中国古代史”课程4学分。②选修课程名称带*号者不少于8学分。③选修外院系开设的大类平台课不少于8学分，不含“文科计算机专题”课程3学分。④不得在专业必修课和人文大类平台课中重复选修同一课程。

2. 本科素质教育通选课：≥12学分

- 1) 在“数学与自然科学”和“社会可持续发展”两个领域至少修满4学分。
- 2) 在“社会科学”领域至少修满2学分。
- 3) 在“哲学与心理学”领域至少修满2学分。
- 4) 在“语言学、文学、艺术与美育类”至少修满4学分，其中至少一门是艺术与美育类课程。

5) “历史学”领域可免修。本系所开设的本科素质教育通选课学分不能计入本科素质教育通选课学分，可作为专业选修课学分（个别课程除外）。

3. 专业限选课：≥8学分

课程号	课程名称	周学时	学分	开课学期
02132900	世界文明史	2	2	秋季
02131250	西方文明史导论	2	2	秋季
02131440	西方文化通论	2	2	秋季
02130490	世界现代化进程	2	2	春季
02139110	15-17 世纪的欧洲	2	2	春季
02131080	18-19 世纪的欧洲	2	2	秋季
02132940	20 世纪欧洲史	2	2	春季
02131220	欧洲文艺复兴	2	2	春季
02131270	欧洲启蒙运动	2	2	春季
02138550	中世纪西欧经济与社会	2	2	秋季
02131050	基督教文明史	2	2	不定
02131460	拉美国家现代化进程研究	2	2	春季
02139060	古代东方专题	2	2	春季
02139070	古代希腊史	2	2	不定
02139080	罗马史	2	2	秋季
02133080	罗马帝国史	2	2	秋季
02139280	拜占廷帝国史	2	2	不定

02139210	教会史	2	2	秋季
02131240	资本主义史	2	2	不定
02130720	宗教改革史	2	2	不定
02131261	东亚环境史	2	2	春季
02131800	东北亚史	2	2	秋季
02139180	南亚史	2	2	不定
02130680	东南亚史	2	2	秋季
02131760	非洲历史与文化	2	2	秋季
02130730	华侨华人史	2	2	春季
02130601	美国史	2	2	春季
02131480	战后东亚政治发展	2	2	秋季
02131810	伊斯兰教与现代世界	2	2	秋季
02132570	民族主义与世界历史	2	2	春季
02132710	艺术史	2	2	不定
02133060	古典学导论	2	2	不定

说明：超出要求之外的专业限选课学分可替代专业选修课学分。

4. 专业选修课：≥20学分

课程号	课程名称	周学时	学分	开课学期
02131400	埃及学专题	2	2	秋季
02138540	中古西欧政治	2	2	春季
02131430	美国史通论	2	2	春季
02133410	美国黑人史	2	2	春季
02133430	美国大学史文献选读	3	2	春季
02133420	20 世纪美国知识分子	2	2	秋季
02133440	美国对外关系史	2	2	不定
02130610	英国史专题	2	2	秋季
02132630	法国史	2	2	秋季
02132631	法国大革命与拿破仑	2	2	春季
02133750	现代希腊史	2	2	春季
02130620	德国史专题	2	2	春季
02132612	魏玛德国史	2	2	秋季
02132620	纳粹德国史	2	2	春季
02132621	20 世纪德国史（上）	2	2	秋季
02139410	意大利历史专题	2	2	春季
02139370	俄国史专题	2	2	春季
02130650	苏联东欧史专题	2	2	不定
02139160	欧洲一体化研究	2	2	不定
02132580	欧洲一体化思想史	2	2	不定
02132500	日本古代史	2	2	春季
02130840	日本近现代史	3	3	春季
02139390	日本史专题	2	2	春季
02132660	日本文化史	2	2	秋季
02131490	日本及日本人论	2	2	秋季
02132690	韩国历史与文化	2	2	秋季
02130690	韩国史专题	2	2	秋季
02132680	韩国史通论	2	2	春季
02131450	当代印度史	2	2	春季
02132730	印度文明史	2	2	春季
02130670	印度史专题	2	2	春季
02133400	巴西历史与文明	2	2	春季

02132560	土耳其历史、语言与文化概论	2	2	秋季
02132060	国别史专题	2	2	不定
02131130	冷战与中国	2	2	秋季
02133050	西方基督教遗产	2	2	秋季
02131260	人类发展与环境变迁	2	2	秋季
02132050	大国崛起	2	2	春季
02132520	现代国际政治史	2	2	不定
02132120	中外史学比较	2	2	春季
02132130	西方史学史专题	2	2	春季
02131970	西方当代历史学流派	2	2	春季
02131730	世界古代史文献导读	2	2	春季
02133700	英文历史学文献翻译	3	3	春季
02131960	西方史学名著选读	2	2	秋季
02131980	西方史学理论原著导读	2	2	秋季
02131290	西方历史哲学	2	2	不定
02133710	英文写作指导	2	2	秋季

说明：专业选修课不限于本表所列课程，以每学期实际开设课程为准。

5. 交叉专业选修课：≥20学分，包括：

- 1) 本教学计划要求之外的本系历史学（中国史）专业必修课、限选课和选修课；
- 2) 外院系专业必修课或专业选修课；
- 3) 本教学计划要求之外的人文学科大类平台课；
- 4) 社会科学大类平台课；
- 5) 拉丁语、古希腊语等古典语言有关课程；
- 6) 第二外国语；
- 7) 本教学计划要求之外的全校通选课、公选课。

说明：未选修全校公共必修政治理论课者须选修有关中国政治、社会、文化等方面的课程不少于6学分。

6. 高级专业课程

1) 凡本系所开设的本研合上课程（不含各类语言课程）及其他专门为本科高年级开设的学术研讨课程属于此类。

2) 各种本科生科研项目所得学分也可作为高级专业课程学分。

3) 高级专业课程无最低选修学分要求，所修学分可作为专业选修课程学分记载于成绩单，但一般专业选修课仍需修满20学分。

（三）实践实习与学术研究：≥6学分

课程号	课程名称	学时	学分	开课学期
02132290	社会历史调查*		1	二年级暑期
02133030	学年论文		2	三年级全年
	毕业论文		4	四年级全年

说明：课程名称带*号者为选择性必修课，可免修。

北京大学历史学系

外国语言与外国历史专业外国历史部分（中国大陆学生适用）

一、专业介绍

外国语言与外国历史专业是北京大学历史学系、外国语学院和元培学院联合设立的复合专业。目标是培养素质高、学识宽阔、基础扎实、适应力强的国际文化交流人才，并为相关学科输送高质量的研究生人才。

由历史学系负责组织实施历史学，尤其是世界史方面的教学和学术研究训练，由外国语学院负责组织实施外国语言教学。学生选择范围涵盖英语之外外国语学院开设的所有语种。

二、培养目标

通过4年学习，使学生获得良好的政治思想、道德品质、文化修养和身心素质教育，能够比较熟练地运用所修外国语言进行交流，具备较好的听、说、读、写、译等综合能力。通过学习世界历史的基本知识，了解人类文明的一般发展历程和世界历史研究的基本方法、学术史和最新动态，同时对该语种相关国家和地区的历史、文化、政治、社会的概貌与特点有比较深入的认识，有较强的独立研究或实际工作能力。

三、授予学位

根据学生选课重点和个人意愿，授予文学或历史学学士学位。

四、学分要求与课程设置

总学分：≥149学分

（一）必修课程：≥87学分

1. 全校公共必修课程：≥27学分

课程号	课程名称	周学时	学分	开课学期
03835061	大学英语（一）	2	2	秋季
03835062	大学英语（二）	2	2	全年
03835063	大学英语（三）	2	2	全年
03835064	大学英语（四）	2	2	全年
04031650	思想道德修养与法律基础	2	2	全年
04031740	马克思主义基本原理概论	2	3	全年
04031750	形势与政策	1	1	全年
04031730	毛泽东思想和中国特色社会主义理论体系概论	3	4	全年
04031660	中国近现代史纲要*	2	2	全年
60730020	军事理论	2	2	春季
04831433	文科计算机基础	3	3	秋季
——	体育系列课程	——	4	全年

说明：经学校教务部批准，“中国近现代史纲要”可免修。

2. 专业必修课程：≥60学分（其中外国历史部分≥27学分，外国语言部分≥33学分）

1) 外国历史部分专业必修课：≥27学分

课程号	课程名称	周学时	学分	开课学期
02132080	世界史通论*	3	3	秋季

02133610	古代东方文明*	2	2	春季
02133620	古希腊罗马史*	2	2	春季
02133630	中世纪欧洲史*	2	2	秋季
02133660	亚洲史*	2	2	春季
02133640	欧洲史*	2	2	春季
02133650	美洲史*	2	2	秋季
02139190	非洲史*	2	2	秋季
02130110	史学概论*	3	3	春季
02130130	外国史学史*	3	3	秋季
02130120	中国史学史*	3	3	春季
02130011	中国古代史（上）	4	4	秋季
02130012	中国古代史（下）	4	4	春季
02130020	中国近代史*	4	4	秋季
02132030	中国现代史*	4	4	春季
02132110	社会调查与史学研究*	2	2	春季
02132720	艺术史概论*	3	3	秋季
	低年级研讨课（系列）*	2	2	全年

说明：①课程名称带*号者为选择性必修课，其中“古代东方文明史”、“古希腊罗马史”、“中世纪欧洲史”3门课程至少选修2门；“亚洲史”、“欧洲史”、“美洲史”、“非洲史”4课程中至少选修2门；“中国近代史”和“中国现代史”2门课程中须选修1门；低年级研讨课包括“中国古代史练习”、“中国近现代史练习”、“世界古代史练习”和“世界近现代史练习”等，须选修1门，多选可计入专业选修课学分，不可替代其他专业必修课。②一年级已修“中国历史文选（上）”、“中国历史文选（下）”可作为大类平台课学分或专业选修课学分；一年级已修“外国历史文选（上）”、“外国历史文选（下）”可作为专业选修课学分。③超出本计划要求之外的外国历史部分专业必修课程学分根据课程性质可替代人文大类平台课或外国历史部分专业选修课学分。

2) 外国语言专业必修课：≥33学分

（二）选修课程：≥56学分

1. 人文学科大类平台课：≥16学分

开课院系	课程号	课程名称	周学时	学分	开课学期
历史学系	02132040	中国历史文化导论*	4	4	秋季
历史学系	02132080	世界史通论*	3	3	秋季
历史学系	02135010	中国古代史*	4	4	春季
历史学系	02130101	中国历史文选（上）*	4	4	秋季
历史学系	02130102	中国历史文选（下）*	4	4	春季
历史学系	02130110	史学概论*	3	3	春季
历史学系	02130120	中国史学史*	3	3	秋季
历史学系	02130130	外国史学史*	3	3	秋季
历史学系	02133610	古代东方文明*	2	2	春季
历史学系	02133620	古希腊罗马史*	2	2	春季
历史学系	02133630	中世纪欧洲史*	2	2	秋季
历史学系	02133640	欧洲史*	2	2	春季
历史学系	02133660	亚洲史*	2	2	春季
历史学系	02139190	非洲史*	2	2	秋季
历史学系	02133650	美洲史*	2	2	秋季
考古文博学院	02232210	考古学通论*	4	4	春季
考古文博学院	02240340	中国考古发现与探索*	2	2	秋季
考古文博学院	02230370	中国古代青铜器*	2	2	春季

考古文博学院	02230411	中国石窟寺	2	2	不定
考古文博学院	02230430	中国古代陶瓷	2	2	春季
考古文博学院	02230440	丝绸之路考古*	2	2	秋季
考古文博学院	02230510	中国古代碑刻	2	2	春季
考古文博学院	02231040	博物馆学概论*	2	2	秋季
考古文博学院	02232200	美术考古*	2	2	秋季
考古文博学院	02231180	古罗马考古与艺术通论*	2	2	不定
考古文博学院	02232230	地中海考古*	2	2	不定
中文系	02033940	中国古代文学*	4	4	春季
中文系	02033580	古代汉语*	4	4	全年
中文系	02033620	古典文献学基础*	3	3	春季
中文系	02030070	语言学概论	3	3	不定
中文系	02033270	中国文学理论批评史	3	3	不定
中文系	02033090	中文工具书	2	2	不定
中文系	02033450	古代典籍概要	4	4	不定
中文系	02030040	中国现代文学史*	4	4	不定
中文系	02030930	现代汉语语法研究	3	3	不定
中文系	02033360	中国当代文学	4	4	不定
中文系	02030790	比较文学原理	2	2	不定
中文系	02039200	文学原理	2	2	不定
中文系	02032020	民间文学概论	2	2	不定
哲学系	02330001	哲学导论*	2	2	秋季
哲学系	02330162	宗教学导论*	2	2	秋季
哲学系	02330142	伦理学导论	2	2	秋季
哲学系	02330070	现代西方哲学	2	2	秋季
哲学系	02330132	科学哲学导论	2	2	春季
哲学系	02330152	美学原理	2	2	秋季
哲学系	02332250	中国宗教史*	2	2	秋季
哲学系	02330101	马克思主义哲学史	2	2	春季
哲学系	02336400	现代逻辑学基础	4	4	春季
哲学系	02335071	中国哲学史（上）*	2	2	春季
哲学系	02335072	中国哲学史（下）*	2	2	秋季
哲学系	02335061	西方哲学史（上）*	2	2	秋季
哲学系	02335062	西方哲学史（下）*	2	2	春季
艺术学院	04330013	艺术学原理*	2	2	秋季
艺术学院	04333012	美术概论*	2	2	春季
艺术学院	04330056	中国音乐通史	2	2	不定
艺术学院	04330101	电影概论	2	2	秋季
外国语学院	03834380	西方文化*	2	2	秋季
外国语学院	03530450	东方文学*	2	2	春季
外国语学院	03833140	英诗选读	2	2	不定
外国语学院	03832030	短篇小说选读	2	2	不定
外国语学院	03833190	圣经释读*	2	2	不定
外国语学院	03832150	英语史*	2	2	不定
外国语学院	03834200	大众文化简介与批评	2	2	不定
外国语学院	03834060	莎士比亚与马洛戏剧	2	2	不定
外国语学院	03833070	社会语言学	2	2	不定
外国语学院	03834220	认知语言学	2	2	不定
外国语学院	03833050	语言与文化	2	2	不定
外国语学院	03532030	日本历史	2	2	不定
外国语学院	03532120	日本文学史	2	2	不定

信息科学技术学院	04831443	文科计算机专题	3	3	全年
----------	----------	---------	---	---	----

说明：①人文学科大类平台课须修满 16 学分，不含“文科计算机专题”课程 3 学分和“中国古代史”课程 4 学分。②在专业必修课中已修“中国古代史（上）”和“中国古代史（下）”者，不得再选修大类平台课“中国古代史”。③选修课程名称带*号者不少于 8 学分。④以学籍所在院系为准，选修外院系开设的大类平台课不少于 8 学分，不含“文科计算机专题”课程 3 学分。⑤不得在专业必修课和人文大类平台课中重复选修同一课程。

2. 本科素质教育通选课：≥12学分

- 1) 在“数学与自然科学”和“社会可持续发展”两个领域至少修满4学分。
- 2) 在“社会科学”领域至少修满2学分。
- 3) 在“哲学与心理学”领域至少修满2学分。
- 4) 在“语言学、文学、艺术与美育类”至少修满4学分，其中至少一门是艺术与美育类课程。
- 5) “历史学”领域可免修。本院系所开设的本科素质教育通选课学分不能计入本科素质教育通选课学分，可作为专业选修课学分（个别课程除外）。

3. 专业选修课：≥24学分（其中外国历史部分≥8学分，外国语言部分≥6学分）

1) 外国历史部分专业选修课：≥8学分

课程号	课程名称	周学时	学分	开课学期
02132091	外国历史文选（上）	3	3	秋季
02132092	外国历史文选（下）	3	2	春季
02133681	外文历史史料选读（上）	2	2	春季
02133682	外文历史史料选读（下）	2	2	秋季
02133691	外文历史名著选读（上）	2	2	春季
02133692	外文历史名著选读（下）	2	2	秋季
02132900	世界文明史	2	2	秋季
02131250	西方文明史导论	2	2	秋季
02131440	西方文化通论	2	2	秋季
02130490	世界现代化进程	2	2	春季
02139110	15-17 世纪的欧洲	2	2	春季
02131080	18-19 世纪的欧洲	2	2	秋季
02132940	20 世纪欧洲史	2	2	春季
02131220	欧洲文艺复兴	2	2	春季
02131270	欧洲启蒙运动	2	2	春季
02138550	中世纪西欧经济与社会	2	2	秋季
02131050	基督教文明史	2	2	不定
02131460	拉美国家现代化进程研究	2	2	春季
02139060	古代东方专题	2	2	春季
02139070	古代希腊史	2	2	不定
02139080	罗马史	2	2	秋季
02133080	罗马帝国史	2	2	秋季
02139280	拜占廷帝国史	2	2	不定
02139210	教会史	2	2	秋季
02131240	资本主义史	2	2	不定
02130720	宗教改革史	2	2	不定
02131261	东亚环境史	2	2	春季
02131800	东北亚史	2	2	秋季
02139180	南亚史	2	2	不定
02130680	东南亚史	2	2	秋季

02131760	非洲历史与文化	2	2	秋季
02130730	华侨华人史	2	2	春季
02130601	美国史	2	2	春季
02131480	战后东亚政治发展	2	2	秋季
02131810	伊斯兰教与现代世界	2	2	秋季
02132570	民族主义与世界历史	2	2	春季
02132710	艺术史	2	2	不定
02133060	古典学导论	2	2	不定
02131400	埃及学专题	2	2	秋季
02138540	中古西欧政治	2	2	春季
02131430	美国史通论	2	2	春季
02133410	美国黑人史	2	2	春季
02133430	美国大学史文献选读	3	2	春季
02133420	20 世纪美国知识分子	2	2	秋季
02133440	美国对外关系史	2	2	不定
02130610	英国史专题	2	2	秋季
02132630	法国史	2	2	秋季
02132631	法国大革命与拿破仑	2	2	春季
02133750	现代希腊史	2	2	春季
02130620	德国史专题	2	2	春季
02132612	魏玛德国史	2	2	秋季
02132620	纳粹德国史	2	2	春季
02132621	20 世纪德国史（上）	2	2	秋季
02139410	意大利历史专题	2	2	春季
02139370	俄国史专题	2	2	春季
02130650	苏联东欧史专题	2	2	不定
02139160	欧洲一体化研究	2	2	不定
02132580	欧洲一体化思想史	2	2	不定
02132500	日本古代史	2	2	春季
02130840	日本近现代史	3	3	春季
02139390	日本史专题	2	2	春季
02132660	日本文化史	2	2	秋季
02131490	日本及日本人论	2	2	秋季
02132690	韩国历史与文化	2	2	秋季
02130690	韩国史专题	2	2	秋季
02132680	韩国史通论	2	2	春季
02131450	当代印度史	2	2	春季
02132730	印度文明史	2	2	春季
02130670	印度史专题	2	2	春季
02133400	巴西历史与文明	2	2	春季
02132560	土耳其历史、语言与文化概论	2	2	秋季
02132060	国别史专题	2	2	不定
02131130	冷战与中国	2	2	秋季
02133050	西方基督教遗产	2	2	秋季
02131260	人类发展与环境变迁	2	2	秋季
02132050	大国崛起	2	2	春季
02132520	现代国际政治史	2	2	不定
02132120	中外史学比较	2	2	春季
02132130	西方史学史专题	2	2	春季
02131970	西方当代历史学流派	2	2	春季
02131730	世界古代史文献导读	2	2	春季

02133700	英文历史学文献翻译	3	3	春季
02131960	西方史学名著选读	2	2	秋季
02131980	西方史学理论原著导读	2	2	秋季
02131290	西方历史哲学	2	2	不定
02133710	英文写作指导	2	2	秋季

说明：专业选修课不限于本表所列课程，以每学期实际开设课程为准。

2) 外国语言专业选修课：≥6学分

4. 交叉专业选修课：≥4学分，包括：

- 1) 超出本教学计划之外历史学系和外国语学院所开设的跨专业必修课和专业选修课；
- 2) 外院系（历史学系和外国语学院之外）专业必修课或专业选修课；
- 3) 超出本教学计划要求之外的人文学科大类平台课；
- 4) 社会科学大类平台课；
- 5) 拉丁语、古希腊语等古典语言有关课程；
- 6) 第二外国语；
- 7) 超出本教学计划要求之外的全校通选课、公选课。

5. 高级专业课程

1) 凡本系所开设的本研合上课程（不含各类语言课程）及其他专门为本科高年级开设的学术研讨课程属于此类。

2) 各种本科生科研项目所得学分也可作为高级专业课程学分。

3) 高级专业课程无最低选修学分要求，所修学分可作为专业选修课程学分记载于成绩单，但一般专业选修课仍需修满24学分。

（三）实践实习、学年论文与毕业论文：≥6学分

课程号	课程名称	周学时	学分	开课学期
02132290	社会历史调查*		1	二年级暑期
02133030	学年论文		2	三年级全年
	毕业论文		4	四年级全年

说明：课程名称带*号者为选择性必修课，可免修。

北京大学历史学系

外国语言与外国历史专业

外国历史部分（港澳台学生适用）

一、专业简介

外国语言与外国历史专业是北京大学历史学系、外国语学院和元培学院联合设立的复合专业。目标是培养素质高、学识宽阔、基础扎实、适应力强的国际文化交流人才，并为相关学科输送高质量的研究生人才。

由历史学系负责组织实施历史学，尤其是世界史方面的教学和学术研究训练，由外国语学院负责组织实施外国语言教学。学生选择范围涵盖英语之外外国语学院开设的所有语种。

二、培养目标

通过4年学习，使学生获得良好的政治思想、道德品质、文化修养和身心素质教育，能够比较熟练地运用所修外国语言进行交流，具备较好的听、说、读、写、译等综合能力。通过学习世界历史的基本知识，了解人类文明的一般发展历程和世界历史研究的基本方法、学术史和最新动态，同时对该语种相关国家和地区的历史、文化、政治、社会的概貌与特点有比较深入的认识，有较强的独立研究或实际工作能力。

三、授予学位

根据学生选课重点和个人意愿，授予文学或历史学学士学位。

四、学分要求与课程设置

总学分：≥149学分

（一）必修课程：≥75学分

1. 全校公共必修课程：≥15学分

课程号	课程名称	周学时	学分	开课学期
03835061	大学英语（一）	2	2	秋季
03835062	大学英语（二）	2	2	全年
03835063	大学英语（三）	2	2	全年
03835064	大学英语（四）	2	2	全年
04031650	思想道德修养与法律基础*	2	2	全年
04031740	马克思主义基本原理概论*	2	3	全年
04031750	形势与政策*	1	1	全年
04031730	毛泽东思想和中国特色社会主义理论体系概论*	3	4	全年
04031660	中国近现代史纲要*	2	2	全年
60730020	军事理论*	2	2	春季
04831433	文科计算机基础	3	3	秋季
——	体育系列课程	——	4	全年

说明：①课程名称带*号者为选择性必修课，可免修。②超出要求之外的全校公共必修课学分最多可替代专业选修课4学分，交叉专业选修课8学分。

2. 专业必修课程：≥60学分（其中历史部分≥27学分，外国语言部分≥33学分）

1) 外国历史部分专业必修课：≥27学分

课程号	课程名称	周学时	学分	开课学期
02132080	世界史通论*	3	3	秋季
02133610	古代东方文明*	2	2	春季
02133620	古希腊罗马史*	2	2	春季
02133630	中世纪欧洲史*	2	2	秋季
02133660	亚洲史*	2	2	春季
02133640	欧洲史*	2	2	春季
02133650	美洲史*	2	2	秋季
02139190	非洲史*	2	2	秋季
02130110	史学概论*	3	3	春季
02130130	外国史学史*	3	3	秋季
02130120	中国史学史*	3	3	春季
02130011	中国古代史（上）	4	4	秋季
02130012	中国古代史（下）	4	4	春季
02130020	中国近代史*	4	4	秋季
02132030	中国现代史*	4	4	春季
02132110	社会调查与史学研究*	2	2	春季
02132720	艺术史概论*	3	3	秋季
	低年级研讨课（系列）*	2	2	全年

说明：①课程名称带*号者为选择性必修课，其中“古代东方文明史”、“古希腊罗马史”、“中世纪欧洲史”3门课程至少选修2门；“亚洲史”、“欧洲史”、“美洲史”、“非洲史”4课程中至少选修2门；低年级研讨课包括“中国古代史练习”、“中国近现代史练习”、“世界古代史练习”和“世界近现代史练习”等，须选修1门，多选可计入专业选修课学分，不可替代其他专业必修课。②超出本计划要求之外的外国历史部分专业必修课程学分根据课程性质可替代人文学科大类平台课或外国历史部分专业选修课学分。

2) 外国语言专业必修课：≥33学分

（二）选修课程：≥68学分

1. 人文学科大类平台课：≥16学分

开课院系	课程号	课程名称	周学时	学分	开课学期
历史学系	02132040	中国历史文化导论*	4	4	秋季
历史学系	02132080	世界史通论*	3	3	秋季
历史学系	02135010	中国古代史*	4	4	春季
历史学系	02130101	中国历史文选（上）*	4	4	秋季
历史学系	02130102	中国历史文选（下）*	4	4	春季
历史学系	02130110	史学概论*	3	3	春季
历史学系	02130120	中国史学史*	3	3	秋季
历史学系	02130130	外国史学史*	3	3	秋季
历史学系	02133610	古代东方文明*	2	2	春季
历史学系	02133620	古希腊罗马史*	2	2	春季
历史学系	02133630	中世纪欧洲史*	2	2	秋季
历史学系	02133640	欧洲史*	2	2	春季
历史学系	02133660	亚洲史*	2	2	春季
历史学系	02139190	非洲史*	2	2	秋季
历史学系	02133650	美洲史*	2	2	秋季
考古文博学院	02232210	考古学通论*	4	4	春季
考古文博学院	02240340	中国考古发现与探索*	2	2	秋季
考古文博学院	02230370	中国古代青铜器*	2	2	春季
考古文博学院	02230411	中国石窟寺	2	2	不定

考古文博学院	02230430	中国古代陶瓷	2	2	春季
考古文博学院	02230440	丝绸之路考古*	2	2	秋季
考古文博学院	02230510	中国古代碑刻	2	2	春季
考古文博学院	02231040	博物馆学概论*	2	2	秋季
考古文博学院	02232200	美术考古*	2	2	秋季
考古文博学院	02231180	古罗马考古与艺术通论*	2	2	不定
考古文博学院	02232230	地中海考古*	2	2	不定
中文系	02033940	中国古代文学*	4	4	春季
中文系	02033580	古代汉语*	4	4	全年
中文系	02033620	古典文献学基础*	3	3	春季
中文系	02030070	语言学概论	3	3	不定
中文系	02033270	中国文学理论批评史	3	3	不定
中文系	02033090	中文工具书	2	2	不定
中文系	02033450	古代典籍概要	4	4	不定
中文系	02030040	中国现代文学史*	4	4	不定
中文系	02030930	现代汉语语法研究	3	3	不定
中文系	02033360	中国当代文学	4	4	不定
中文系	02030790	比较文学原理	2	2	不定
中文系	02039200	文学原理	2	2	不定
中文系	02032020	民间文学概论	2	2	不定
哲学系	02330001	哲学导论*	2	2	秋季
哲学系	02330162	宗教学导论*	2	2	秋季
哲学系	02330142	伦理学导论	2	2	秋季
哲学系	02330070	现代西方哲学	2	2	秋季
哲学系	02330132	科学哲学导论	2	2	春季
哲学系	02330152	美学原理	2	2	秋季
哲学系	02332250	中国宗教史*	2	2	秋季
哲学系	02330101	马克思主义哲学史	2	2	春季
哲学系	02336400	现代逻辑学基础	4	4	春季
哲学系	02335071	中国哲学史（上）*	2	2	春季
哲学系	02335072	中国哲学史（下）*	2	2	秋季
哲学系	02335061	西方哲学史（上）*	2	2	秋季
哲学系	02335062	西方哲学史（下）*	2	2	春季
艺术学院	04330013	艺术学原理*	2	2	秋季
艺术学院	04333012	美术概论*	2	2	春季
艺术学院	04330056	中国音乐通史	2	2	不定
艺术学院	04330101	电影概论	2	2	秋季
外国语学院	03834380	西方文化*	2	2	秋季
外国语学院	03530450	东方文学*	2	2	春季
外国语学院	03833140	英诗选读	2	2	不定
外国语学院	03832030	短篇小说选读	2	2	不定
外国语学院	03833190	圣经释读*	2	2	不定
外国语学院	03832150	英语史*	2	2	不定
外国语学院	03834200	大众文化简介与批评	2	2	不定
外国语学院	03834060	莎士比亚与马洛戏剧	2	2	不定
外国语学院	03833070	社会语言学	2	2	不定
外国语学院	03834220	认知语言学	2	2	不定
外国语学院	03833050	语言与文化	2	2	不定
外国语学院	03532030	日本历史	2	2	不定
外国语学院	03532120	日本文学史	2	2	不定
信息科学技术学院	04831443	文科计算机专题	3	3	全年

说明：①人文学科大类平台课须修满 16 学分，不含“文科计算机专题”课程 3 学分和“中国古代史”课程 4 学分。②在专业必修课中已修“中国古代史（上）”和“中国古代史（下）”者，不得再选修大类平台课“中国古代史”。③选修课程名称带*号者不少于 8 学分。④以学籍所在院系为准，选修外院系开设的大类平台课不少于 8 学分，不含“文科计算机专题”课程 3 学分。⑤不得在专业必修课和人文大类平台课中重复选修同一课程。

2. 本科素质教育通选课：≥12学分

- 1) 在“数学与自然科学”和“社会可持续发展”两个领域至少修满4学分。
- 2) 在“社会科学”领域至少修满2学分。
- 3) 在“哲学与心理学”领域至少修满2学分。
- 4) 在“语言学、文学、艺术与美育类”至少修满4学分，其中至少一门是艺术与美育类课程。
- 5) “历史学”领域可免修。本院系所开设的本科素质教育通选课学分不能计入本科素质教育通选课学分，可作为专业选修课学分（个别课程除外）。

3. 专业选修课：≥28学分（其中外国历史部分≥8学分，外国语言部分≥6学分）

1) 外国历史部分专业选修课：≥8学分

课程号	课程名称	周学时	学分	开课学期
02132091	外国历史文选（上）	3	3	秋季
02132092	外国历史文选（下）	3	2	春季
02133681	外文历史史料选读（上）	2	2	春季
02133682	外文历史史料选读（下）	2	2	秋季
02133691	外文历史名著选读（上）	2	2	春季
02133692	外文历史名著选读（下）	2	2	秋季
02132900	世界文明史	2	2	秋季
02131250	西方文明史导论	2	2	秋季
02131440	西方文化通论	2	2	秋季
02130490	世界现代化进程	2	2	春季
02139110	15-17 世纪的欧洲	2	2	春季
02131080	18-19 世纪的欧洲	2	2	秋季
02132940	20 世纪欧洲史	2	2	春季
02131220	欧洲文艺复兴	2	2	春季
02131270	欧洲启蒙运动	2	2	春季
02138550	中世纪西欧经济与社会	2	2	秋季
02131050	基督教文明史	2	2	不定
02131460	拉美国家现代化进程研究	2	2	春季
02139060	古代东方专题	2	2	春季
02139070	古代希腊史	2	2	不定
02139080	罗马史	2	2	秋季
02133080	罗马帝国史	2	2	秋季
02139280	拜占廷帝国史	2	2	不定
02139210	教会史	2	2	秋季
02131240	资本主义史	2	2	不定
02130720	宗教改革史	2	2	不定
02131261	东亚环境史	2	2	春季
02131800	东北亚史	2	2	秋季
02139180	南亚史	2	2	不定
02130680	东南亚史	2	2	秋季
02131760	非洲历史与文化	2	2	秋季

02130730	华侨华人史	2	2	春季
02130601	美国史	2	2	春季
02131480	战后东亚政治发展	2	2	秋季
02131810	伊斯兰教与现代世界	2	2	秋季
02132570	民族主义与世界历史	2	2	春季
02132710	艺术史	2	2	不定
02133060	古典学导论	2	2	不定
02131400	埃及学专题	2	2	秋季
02138540	中古西欧政治	2	2	春季
02131430	美国史通论	2	2	春季
02133410	美国黑人史	2	2	春季
02133430	美国大学史文献选读	3	2	春季
02133420	20 世纪美国知识分子	2	2	秋季
02133440	美国对外关系史	2	2	不定
02130610	英国史专题	2	2	秋季
02132630	法国史	2	2	秋季
02132631	法国大革命与拿破仑	2	2	春季
02133750	现代希腊史	2	2	春季
02130620	德国史专题	2	2	春季
02132612	魏玛德国史	2	2	秋季
02132620	纳粹德国史	2	2	春季
02132621	20 世纪德国史（上）	2	2	秋季
02139410	意大利历史专题	2	2	春季
02139370	俄国史专题	2	2	春季
02130650	苏联东欧史专题	2	2	不定
02139160	欧洲一体化研究	2	2	不定
02132580	欧洲一体化思想史	2	2	不定
02132500	日本古代史	2	2	春季
02130840	日本近现代史	3	3	春季
02139390	日本史专题	2	2	春季
02132660	日本文化史	2	2	秋季
02131490	日本及日本人论	2	2	秋季
02132690	韩国历史与文化	2	2	秋季
02130690	韩国史专题	2	2	秋季
02132680	韩国史通论	2	2	春季
02131450	当代印度史	2	2	春季
02132730	印度文明史	2	2	春季
02130670	印度史专题	2	2	春季
02133400	巴西历史与文明	2	2	春季
02132560	土耳其历史、语言与文化概论	2	2	秋季
02132060	国别史专题	2	2	不定
02131130	冷战与中国	2	2	秋季
02133050	西方基督教遗产	2	2	秋季
02131260	人类发展与环境变迁	2	2	秋季
02132050	大国崛起	2	2	春季
02132520	现代国际政治史	2	2	不定
02132120	中外史学比较	2	2	春季
02132130	西方史学史专题	2	2	春季
02131970	西方当代历史学流派	2	2	春季
02131730	世界古代史文献导读	2	2	春季
02133700	英文历史学文献翻译	3	3	春季

02131960	西方史学名著选读	2	2	秋季
02131980	西方史学理论原著导读	2	2	秋季
02131290	西方历史哲学	2	2	不定
02133710	英文写作指导	2	2	秋季

说明：专业选修课不限于本表所列课程，以每学期实际开设课程为准。

2) 外国语言部分专业选修课：≥6学分

4. 交叉专业选修课：≥12学分，包括：

- 1) 超出本教学计划之外历史学系和外国语学院所开设的跨专业必修课和专业选修课；
- 2) 历史学系和外国语学院之外的其他院系专业必修课或专业选修课；
- 3) 超出本教学计划要求之外的人文学科大类平台课；
- 4) 社会科学大类平台课；
- 5) 拉丁语、古希腊语等古典语言有关课程；
- 6) 第二外国语；
- 7) 超出本教学计划要求之外的全校通选课、公选课。

说明：未选修全校公共必修政治理论课者须选修有关中国政治、社会、文化等方面的课程不少于6学分。

5. 高级专业课程

1) 凡本系所开设的本研合上课程（不含各类语言课程）及其他专门为本科高年级开设的学术研讨课程属于此类。

2) 各种本科生科研项目所得学分也可作为高级专业课程学分。

3) 高级专业课程无最低选修学分要求，所修学分可作为专业选修课程学分记载于成绩单，但一般专业选修课仍需修满28学分。

（三）实践实习、学年论文与毕业论文：≥6学分

课程号	课程名称	周学时	学分	开课学期
02132290	社会历史调查*		1	二年级暑期
02133030	学年论文		2	三年级全年
	毕业论文		4	四年级全年

说明：课程名称带*号者为选择性必修课，可免修。

北京大学历史学系

外国语言与外国历史专业外国历史部分（留学生适用）

一、专业简介

外国语言与外国历史专业是北京大学历史学系、外国语学院和元培学院联合设立的复合专业。目标是培养素质高、学识宽阔、基础扎实、适应力强的国际文化交流人才，并为相关学科输送高质量的研究生人才。

由历史学系负责组织实施历史学，尤其是世界史方面的教学和学术研究训练，由外国语学院负责组织实施外国语言教学。学生选择范围涵盖英语之外外国语学院开设的所有语种。

二、培养目标

通过4年学习，使学生获得良好的政治思想、道德品质、文化修养和身心素质教育，能够比较熟练地运用所修外国语言进行交流，具备较好的听、说、读、写、译等综合能力。通过学习世界历史的基本知识，了解人类文明的一般发展历程和世界历史研究的基本方法、学术史和最新动态，同时对该语种相关国家和地区的历史、文化、政治、社会的概貌与特点有比较深入的认识，有较强的独立研究或实际工作能力。

三、授予学位

根据学生选课重点和个人意愿，授予文学或历史学学士学位。

四、学分要求与课程设置

总学分：≥149学分

（一）必修课程：≥67学分

1. 全校公共必修课程：≥7学分

课程号	课程名称	周学时	学分	开课学期
03835061	大学英语（一）*	2	2	秋季
03835062	大学英语（二）*	2	2	全年
03835063	大学英语（三）*	2	2	全年
03835064	大学英语（四）*	2	2	全年
04031650	思想道德修养与法律基础*	2	2	全年
04031740	马克思主义基本原理概论*	2	3	全年
04031750	形势与政策*	1	1	全年
04031730	毛泽东思想和中国特色社会主义理论体系概论*	3	4	全年
04031660	中国近现代史纲要*	2	2	全年
04831433	文科计算机基础	3	3	秋季
——	体育系列课程	——	4	全年

说明：①课程名称带*号者为选择性必修课。②经学校教学部批准，“中国近现代史纲要”可免修。③超出要求之外的全校公共必修课学分可替代专业选修课6学分，交叉专业选修课12学分。

2. 专业必修课程：≥60学分（其中外国历史部分≥27学分，外国语言部分≥33学分）

1) 外国历史部分专业必修课：≥27学分

课程号	课程名称	周学时	学分	开课学期
02132080	世界史通论*	3	3	秋季

02133610	古代东方文明*	2	2	春季
02133620	古希腊罗马史*	2	2	春季
02133630	中世纪欧洲史*	2	2	秋季
02133660	亚洲史*	2	2	春季
02133640	欧洲史*	2	2	春季
02133650	美洲史*	2	2	秋季
02139190	非洲史*	2	2	秋季
02130110	史学概论*	3	3	春季
02130130	外国史学史*	3	3	秋季
02130120	中国史学史*	3	3	春季
02130011	中国古代史（上）	4	4	秋季
02130012	中国古代史（下）	4	4	春季
02130020	中国近代史*	4	4	秋季
02132030	中国现代史*	4	4	春季
02132110	社会调查与史学研究*	2	2	春季
02132720	艺术史概论*	3	3	秋季
	低年级研讨课（系列）*	2	2	全年

说明：①课程名称带*号者为选择性必修课，其中“古代东方文明史”、“古希腊罗马史”、“中世纪欧洲史”3门课程至少选修2门；“亚洲史”、“欧洲史”、“美洲史”、“非洲史”4门课程中至少选修2门；“中国近代史”和“中国现代史”2门课程中须选修1门；低年级研讨课包括“中国古代史练习”、“中国近现代史练习”、“世界古代史练习”和“世界近现代史练习”等，须选修1门，多选可计入专业选修课学分，不可替代其他专业必修课。②一年级已修“中国历史文选（上）”、“中国历史文选（下）”可作为大类平台课学分或专业选修课学分；一年级已修“外国历史文选（上）”、“外国历史文选（下）”可作为专业选修课学分。③超出本计划要求之外的外国历史部分专业必修课程学分根据课程性质可替代人文大类平台课或外国历史部分专业选修课学分。

2) 外国语言专业必修课：≥33学分

（二）选修课程：≥76学分

1. 人文学科大类平台课：≥16学分

开课院系	课程号	课程名称	周学时	学分	开课学期
历史学系	02132040	中国历史文化导论*	4	4	秋季
历史学系	02132080	世界史通论*	3	3	秋季
历史学系	02135010	中国古代史*	4	4	春季
历史学系	02130101	中国历史文选（上）*	4	4	秋季
历史学系	02130102	中国历史文选（下）*	4	4	春季
历史学系	02130110	史学概论*	3	3	春季
历史学系	02130120	中国史学史*	3	3	秋季
历史学系	02130130	外国史学史*	3	3	秋季
历史学系	02133610	古代东方文明*	2	2	春季
历史学系	02133620	古希腊罗马史*	2	2	春季
历史学系	02133630	中世纪欧洲史*	2	2	秋季
历史学系	02133640	欧洲史*	2	2	春季
历史学系	02133660	亚洲史*	2	2	春季
历史学系	02139190	非洲史*	2	2	秋季
历史学系	02133650	美洲史*	2	2	秋季
考古文博学院	02232210	考古学通论*	4	4	春季
考古文博学院	02240340	中国考古发现与探索*	2	2	秋季

考古文博学院	02230370	中国古代青铜器*	2	2	春季
考古文博学院	02230411	中国石窟寺	2	2	不定
考古文博学院	02230430	中国古代陶瓷	2	2	春季
考古文博学院	02230440	丝绸之路考古*	2	2	秋季
考古文博学院	02230510	中国古代碑刻	2	2	春季
考古文博学院	02231040	博物馆学概论*	2	2	秋季
考古文博学院	02232200	美术考古*	2	2	秋季
考古文博学院	02231180	古罗马考古与艺术通论*	2	2	不定
考古文博学院	02232230	地中海考古*	2	2	不定
中文系	02033940	中国古代文学*	4	4	春季
中文系	02033580	古代汉语*	4	4	全年
中文系	02033620	古典文献学基础*	3	3	春季
中文系	02030070	语言学概论	3	3	不定
中文系	02033270	中国文学理论批评史	3	3	不定
中文系	02033090	中文工具书	2	2	不定
中文系	02033450	古代典籍概要	4	4	不定
中文系	02030040	中国现代文学史*	4	4	不定
中文系	02030930	现代汉语语法研究	3	3	不定
中文系	02033360	中国当代文学	4	4	不定
中文系	02030790	比较文学原理	2	2	不定
中文系	02039200	文学原理	2	2	不定
中文系	02032020	民间文学概论	2	2	不定
哲学系	02330001	哲学导论*	2	2	秋季
哲学系	02330162	宗教学导论*	2	2	秋季
哲学系	02330142	伦理学导论	2	2	秋季
哲学系	02330070	现代西方哲学	2	2	秋季
哲学系	02330132	科学哲学导论	2	2	春季
哲学系	02330152	美学原理	2	2	秋季
哲学系	02332250	中国宗教史*	2	2	秋季
哲学系	02330101	马克思主义哲学史	2	2	春季
哲学系	02336400	现代逻辑学基础	4	4	春季
哲学系	02335071	中国哲学史（上）*	2	2	春季
哲学系	02335072	中国哲学史（下）*	2	2	秋季
哲学系	02335061	西方哲学史（上）*	2	2	秋季
哲学系	02335062	西方哲学史（下）*	2	2	春季
艺术学院	04330013	艺术学原理*	2	2	秋季
艺术学院	04333012	美术概论*	2	2	春季
艺术学院	04330056	中国音乐通史	2	2	不定
艺术学院	04330101	电影概论	2	2	秋季
外国语学院	03834380	西方文化*	2	2	秋季
外国语学院	03530450	东方文学*	2	2	春季
外国语学院	03833140	英诗选读	2	2	不定
外国语学院	03832030	短篇小说选读	2	2	不定
外国语学院	03833190	圣经释读*	2	2	不定
外国语学院	03832150	英语史*	2	2	不定
外国语学院	03834200	大众文化简介与批评	2	2	不定
外国语学院	03834060	莎士比亚与马洛戏剧	2	2	不定
外国语学院	03833070	社会语言学	2	2	不定
外国语学院	03834220	认知语言学	2	2	不定
外国语学院	03833050	语言与文化	2	2	不定
外国语学院	03532030	日本历史	2	2	不定

外国语学院	03532120	日本文学史	2	2	不定
信息科学技术学院	04831443	文科计算机专题	3	3	全年

说明：①人文学科大类平台课须修满 16 学分，不含“文科计算机专题”课程 3 学分和“中国古代史”课程 4 学分。②选修课程名称带*号者不少于 8 学分。③以学籍所在院系为准，选修外院系开设的大类平台课不少于 8 学分，不含“文科计算机专题”课程 3 学分。④不得在专业必修课和人文大类平台课中重复选修同一课程。

2. 本科素质教育通选课：≥12学分

- 1) 在“数学与自然科学”和“社会可持续发展”两个领域至少修满4学分。
- 2) 在“社会科学”领域至少修满2学分。
- 3) 在“哲学与心理学”领域至少修满2学分。
- 4) 在“语言学、文学、艺术与美育类”至少修满4学分，其中至少一门是艺术与美育类课程。
- 5) “历史学”领域可免修。本院系所开设的本科素质教育通选课学分不能计入本科素质教育通选课学分，可作为专业选修课学分（个别课程除外）。

3. 专业选修课：≥30学分（其中外国历史部分≥8学分，外国语言部分≥6学分）

1) 外国历史部分专业选修课：≥8学分

课程号	课程名称	周学时	学分	开课学期
02132091	外国历史文选（上）	3	3	秋季
02132092	外国历史文选（下）	3	2	春季
02133681	外文历史史料选读（上）	2	2	春季
02133682	外文历史史料选读（下）	2	2	秋季
02133691	外文历史名著选读（上）	2	2	春季
02133692	外文历史名著选读（下）	2	2	秋季
02132900	世界文明史	2	2	秋季
02131250	西方文明史导论	2	2	秋季
02131440	西方文化通论	2	2	秋季
02130490	世界现代化进程	2	2	春季
02139110	15-17 世纪的欧洲	2	2	春季
02131080	18-19 世纪的欧洲	2	2	秋季
02132940	20 世纪欧洲史	2	2	春季
02131220	欧洲文艺复兴	2	2	春季
02131270	欧洲启蒙运动	2	2	春季
02138550	中世纪西欧经济与社会	2	2	秋季
02131050	基督教文明史	2	2	不定
02131460	拉美国家现代化进程研究	2	2	春季
02139060	古代东方专题	2	2	春季
02139070	古代希腊史	2	2	不定
02139080	罗马史	2	2	秋季
02133080	罗马帝国史	2	2	秋季
02139280	拜占廷帝国史	2	2	不定
02139210	教会史	2	2	秋季
02131240	资本主义史	2	2	不定
02130720	宗教改革史	2	2	不定
02131261	东亚环境史	2	2	春季
02131800	东北亚史	2	2	秋季
02139180	南亚史	2	2	不定
02130680	东南亚史	2	2	秋季

02131760	非洲历史与文化	2	2	秋季
02130730	华侨华人史	2	2	春季
02130601	美国史	2	2	春季
02131480	战后东亚政治发展	2	2	秋季
02131810	伊斯兰教与现代世界	2	2	秋季
02132570	民族主义与世界历史	2	2	春季
02132710	艺术史	2	2	不定
02133060	古典学导论	2	2	不定
02131400	埃及学专题	2	2	秋季
02138540	中古西欧政治	2	2	春季
02131430	美国史通论	2	2	春季
02133410	美国黑人史	2	2	春季
02133430	美国大学史文献选读	3	2	春季
02133420	20 世纪美国知识分子	2	2	秋季
02133440	美国对外关系史	2	2	不定
02130610	英国史专题	2	2	秋季
02132630	法国史	2	2	秋季
02132631	法国大革命与拿破仑	2	2	春季
02133750	现代希腊史	2	2	春季
02130620	德国史专题	2	2	春季
02132612	魏玛德国史	2	2	秋季
02132620	纳粹德国史	2	2	春季
02132621	20 世纪德国史（上）	2	2	秋季
02139410	意大利历史专题	2	2	春季
02139370	俄国史专题	2	2	春季
02130650	苏联东欧史专题	2	2	不定
02139160	欧洲一体化研究	2	2	不定
02132580	欧洲一体化思想史	2	2	不定
02132500	日本古代史	2	2	春季
02130840	日本近现代史	3	3	春季
02139390	日本史专题	2	2	春季
02132660	日本文化史	2	2	秋季
02131490	日本及日本人论	2	2	秋季
02132690	韩国历史与文化	2	2	秋季
02130690	韩国史专题	2	2	秋季
02132680	韩国史通论	2	2	春季
02131450	当代印度史	2	2	春季
02132730	印度文明史	2	2	春季
02130670	印度史专题	2	2	春季
02133400	巴西历史与文明	2	2	春季
02132560	土耳其历史、语言与文化概论	2	2	秋季
02132060	国别史专题	2	2	不定
02131130	冷战与中国	2	2	秋季
02133050	西方基督教遗产	2	2	秋季
02131260	人类发展与环境变迁	2	2	秋季
02132050	大国崛起	2	2	春季
02132520	现代国际政治史	2	2	不定
02132120	中外史学比较	2	2	春季
02132130	西方史学史专题	2	2	春季
02131970	西方当代历史学流派	2	2	春季
02131730	世界古代史文献导读	2	2	春季

02133700	英文历史学文献翻译	3	3	春季
02131960	西方史学名著选读	2	2	秋季
02131980	西方史学理论原著导读	2	2	秋季
02131290	西方历史哲学	2	2	不定
02133710	英文写作指导	2	2	秋季

说明：专业选修课不限于本表所列课程，以每学期实际开设课程为准。

2) 外国语言部分专业选修课：≥6学分

4. 交叉专业选修课：≥18学分，包括：

- 1) 超出本教学计划之外历史学系和外国语学院所开设的跨专业必修课和专业选修课；
- 2) 历史学系和外国语学院之外的其他院系专业必修课或专业选修课；
- 3) 本教学计划要求之外的人文学科大类平台课；
- 4) 社会科学大类平台课；
- 5) 拉丁语、古希腊语等古典语言有关课程；
- 6) 第二外国语；
- 7) 超出本教学计划要求之外的全校通选课、公选课。

说明：未选修全校公共必修政治理论课者须选修有关中国政治、社会、文化等方面的课程不少于6学分。

5. 高级专业课程

1) 凡本系所开设的本研合上课程（不含各类语言课程）及其他专门为本科高年级开设的学术研讨课程属于此类。

2) 各种本科生科研项目所得学分也可作为高级专业课程学分。

3) 高级专业课程无最低选修学分要求，所修学分可作为专业选修课程学分记载于成绩单，但一般专业选修课仍需修满30学分。

（三）实践实习、学年论文与毕业论文：≥6学分

课程号	课程名称	周学时	学分	开课学期
02132290	社会历史调查*		1	二年级暑期
02133030	学年论文		2	三年级全年
	毕业论文		4	四年级全年

说明：课程名称带*号者为选择性必修课，可免修。

北京大学历史学系

历史学专业中国古典学方向（中国大陆学生适用）

一、培养目标

古典语文学项目，创造性地组织跨院系的师资力量，突破现有的学科体制，探索有弹性的选拔、培养与评价机制，为北大与国家造就一批既能精通东西方古典与古典语言、又能有时代意识与创新精神的学术骨干。

本项目并不是新设专业，而是本科教学模式的新探索，重在因材施教，尊重学生的个性差异，实施规范的导师制与助教制。

二、授予学位

历史学学士学位

三、课程设置与学分要求

总学分：147学分

（一）必修课程：≥84学分

1. 全校公共必修课程：≥27学分

课程号	课程名称	周学时	学分	开课学期
03835061	大学英语（一）	2	2	秋季
03835062	大学英语（二）	2	2	全年
03835063	大学英语（三）	2	2	全年
03835064	大学英语（四）	2	2	全年
04031650	思想道德修养与法律基础	2	2	全年
04031740	马克思主义基本原理概论	2	3	全年
04031750	形势与政策	1	1	全年
04031730	毛泽东思想和中国特色社会主义理论体系概论	3	4	全年
04031660	中国近现代史纲要*	2	2	全年
60730020	军事理论	2	2	春季
04831433	文科计算机基础	3	3	秋季
——	体育系列课程	——	4	全年

说明：①本项目学生选择的英语口语与写作，可替代大学英语部分学分。英语的口语、写作，每学期开设。秋季原则上专为东方组开设，春季原则上专为西学组开设。②经学校教务部批准，“中国近现代史纲要”可免修。

2. 中国古典学项目公共必修课：≥20学分

课程号	课程名称	周学时	学分	开课学期
	中国古典学课程（系列）*		10	全年
	典籍精读（系列）*		10	全年

说明：①中国古典学课程（系列）根据项目要求，在导师指导下选修。②典籍精读（系列），主要包括对《周易》、《左传》、《史记》、《老子》、《庄子》、《论语》、《孟子》、《四库全书总目》等的精读，可在导师指导下选修相关课程或由导师安排。

3. 历史学专业必修课：≥37学分

课程号	课程名称	周学时	学分	开课学期
02130011	中国古代史（上）	4	4	秋季

02130012	中国古代史（下）	4	4	春季
02130020	中国近代史*	4	4	秋季
02132030	中国现代史*	4	4	春季
02130101	中国历史文选（上）	4	4	秋季
02130102	中国历史文选（下）	4	4	春季
02130110	史学概论*	3	3	春季
02130130	外国史学史*	3	3	秋季
02130120	中国史学史*	3	3	春季
02132080	世界史通论*	3	3	秋季
02133610	古代东方文明*	2	2	春季
02133620	古希腊罗马史*	2	2	春季
02133630	中世纪欧洲史*	2	2	秋季
02133650	美洲史*	2	2	秋季
02133640	欧洲史*	2	2	春季
02133660	亚洲史*	2	2	春季
02139190	非洲史*	2	2	秋季
02132091	外国历史文选（上）*	3	3	秋季
02132092	外国历史文选（下）*	3	3	春季
02232210	考古学通论*	4	4	春季
02132160	中国历史地理概论*	3	3	春季
02132720	艺术史概论*	3	3	秋季
02132110	社会调查与史学研究	2	2	春季
	低年级研讨课（系列）*	2	2	全年

说明：①课程名称带*者为选择性必修课，其中“古代东方文明”、“古希腊罗马史”和“中世纪欧洲史”3门课程中至少选修2门；“亚洲史”、“欧洲史”、“美洲史”和“非洲史”4门课程中至少选修2门；“中国近代史”和“中国现代史”2门课程中须至少选修一门；低年级研讨课包括“中国古代史练习”、“中国近现代史练习”、“世界古代史练习”和“世界近现代史练习”等，须选修1门，多选可计入专业选修课学分，不可替代其他专业必修课。②超出要求之外的专业必修课学分可替代专业限选课、专业选修课学分。

（二）选修课程：≥56学分

1. 人文学科大类平台课：≥16学分

开课院系	课程号	课程名称	周学时	学分	开课学期
历史学系	02132040	中国历史文化导论*	4	4	秋季
历史学系	02132080	世界史通论*	3	3	秋季
历史学系	02135010	中国古代史*	4	4	春季
历史学系	02130101	中国历史文选（上）*	4	4	秋季
历史学系	02130102	中国历史文选（下）*	4	4	春季
历史学系	02130110	史学概论*	3	3	春季
历史学系	02130120	中国史学史*	3	3	秋季
历史学系	02130130	外国史学史*	3	3	秋季
历史学系	02133610	古代东方文明*	2	2	春季
历史学系	02133620	古希腊罗马史*	2	2	春季
历史学系	02133630	中世纪欧洲史*	2	2	秋季
历史学系	02133640	欧洲史*	2	2	春季
历史学系	02133660	亚洲史*	2	2	春季
历史学系	02139190	非洲史*	2	2	秋季
历史学系	02133650	美洲史*	2	2	秋季
考古文博学院	02232210	考古学通论*	4	4	春季
考古文博学院	02240340	中国考古发现与探索*	2	2	秋季

考古文博学院	02230370	中国古代青铜器*	2	2	春季
考古文博学院	02230411	中国石窟寺	2	2	不定
考古文博学院	02230430	中国古代陶瓷	2	2	春季
考古文博学院	02230440	丝绸之路考古*	2	2	秋季
考古文博学院	02230510	中国古代碑刻	2	2	春季
考古文博学院	02231040	博物馆学概论*	2	2	秋季
考古文博学院	02232200	美术考古*	2	2	秋季
考古文博学院	02231180	古罗马考古与艺术通论*	2	2	不定
考古文博学院	02232230	地中海考古*	2	2	不定
中文系	02033940	中国古代文学*	4	4	春季
中文系	02033580	古代汉语*	4	4	全年
中文系	02033620	古典文献学基础*	3	3	春季
中文系	02030070	语言学概论	3	3	不定
中文系	02033270	中国文学理论批评史	3	3	不定
中文系	02033090	中文工具书	2	2	不定
中文系	02033450	古代典籍概要	4	4	不定
中文系	02030040	中国现代文学史*	4	4	不定
中文系	02030930	现代汉语语法研究	3	3	不定
中文系	02033360	中国当代文学	4	4	不定
中文系	02030790	比较文学原理	2	2	不定
中文系	02039200	文学原理	2	2	不定
中文系	02032020	民间文学概论	2	2	不定
哲学系	02330001	哲学导论*	2	2	秋季
哲学系	02330162	宗教学导论*	2	2	秋季
哲学系	02330142	伦理学导论	2	2	秋季
哲学系	02330070	现代西方哲学	2	2	秋季
哲学系	02330132	科学哲学导论	2	2	春季
哲学系	02330152	美学原理	2	2	秋季
哲学系	02332250	中国宗教史*	2	2	秋季
哲学系	02330101	马克思主义哲学史	2	2	春季
哲学系	02336400	现代逻辑学基础	4	4	春季
哲学系	02335071	中国哲学史（上）*	2	2	春季
哲学系	02335072	中国哲学史（下）*	2	2	秋季
哲学系	02335061	西方哲学史（上）*	2	2	秋季
哲学系	02335062	西方哲学史（下）*	2	2	春季
艺术学院	04330013	艺术学原理*	2	2	秋季
艺术学院	04333012	美术概论*	2	2	春季
艺术学院	04330056	中国音乐通史	2	2	不定
艺术学院	04330101	电影概论	2	2	秋季
外国语学院	03834380	西方文化*	2	2	秋季
外国语学院	03530450	东方文学*	2	2	春季
外国语学院	03833140	英诗选读	2	2	不定
外国语学院	03832030	短篇小说选读	2	2	不定
外国语学院	03833190	圣经释读*	2	2	不定
外国语学院	03832150	英语史*	2	2	不定
外国语学院	03834200	大众文化简介与批评	2	2	不定
外国语学院	03834060	莎士比亚与马洛戏剧	2	2	不定
外国语学院	03833070	社会语言学	2	2	不定
外国语学院	03834220	认知语言学	2	2	不定
外国语学院	03833050	语言与文化	2	2	不定
外国语学院	03532030	日本历史	2	2	不定

外国语学院	03532120	日本文学史	2	2	不定
信息科学技术学院	04831443	文科计算机专题	3	3	全年

说明：①人文学科大类平台课须修满 16 学分，不含“文科计算机专题”课程 3 学分和“中国古代史”课程 4 学分。②选修课程名称带*号者不少于 8 学分。③选修外院系开设的大类平台课不少于 8 学分，不含“文科计算机专题”课程 3 学分。④不得在专业必修课和人文大类平台课中重复选修同一课程。

2. 本科素质教育通选课：≥12学分

- 1) 在“数学与自然科学”和“社会可持续发展”两个领域至少修满4学分。
- 2) 在“社会科学”领域至少修满2学分。
- 3) 在“哲学与心理学”领域至少修满2学分。
- 4) 在“语言学、文学、艺术与美育类”至少修满4学分，其中至少一门是艺术与美育类课程。
- 5) “历史学”领域可免修。本系所开设的本科素质教育通选课学分不能计入本科素质教育通选课学分，可作为专业选修课学分（个别课程除外）。

3. 专业限选课：≥8学分

课程号	课程名称	周学时	学分	开课学期
02132040	中国历史文化导论	4	4	秋季
02131380	中国政治史专题	2	2	秋季
02131350	中国古代史专题	2	2	秋季
02131390	考古发现与历史研究	2	2	春季
02132230	版本目录学概论	2	2	秋季
02130180	中国古代政治文化	2	2	春季
02132240	中国古代法制史	2	2	秋季
02132190	中国古代经济史专题	2	2	秋季
02131610	中国古代社会生活史专题	2	2	秋季
02132440	中国古代日常生活史	2	2	不定
02132530	古代中外关系史	2	2	春季
02132220	中国古代民族史	2	2	春季
02133000	中国边疆地区史	2	2	春季
02131330	敦煌学导论	2	2	春季
02138900	简牍学概论	2	2	春季
02132320	先秦史专题	2	2	春季
02132310	战国秦汉法制史	2	2	不定
02132330	秦汉史专题	2	2	春季
02132340	魏晋南北朝史专题	2	2	秋季
02132350	隋唐史专题	2	2	春季
02132360	宋辽金史专题	2	2	秋季
02138360	宋史专题	2	2	不定
02132370	蒙元史专题	2	2	春季
02132380	明史专题	2	2	秋季
02132390	清史专题	2	2	秋季
02133540	明清史专题	2	2	不定
02138870	明清经济与社会	2	2	秋季
02138880	明清地方行政与基层社会	2	2	春季
02131360	中国近代史专题	2	2	春季
02130890	中国现代社会经济史	2	2	秋季
02132250	中国近代政治与外交	2	2	秋季

02131340	近现代中日关系史	2	2	春季
02130230	中国近代经济史	2	2	不定
02131570	中国近代社会史	2	2	秋季
02138840	中国近代思想史	2	2	秋季
02130252	中国现代对外关系史	2	2	春季
02131160	二十世纪中外关系史	2	2	不定
02131370	中国现代史专题	2	2	秋季
02138850	中国现代社会史	2	2	春季
02130430	中华民国史专题	2	2	春季
02130290	中华人民共和国史专题	2	2	秋季

说明：超出要求之外的专业限选课学分可替代专业选修课学分。

4. 专业选修课：≥14学分

课程号	课程名称	周学时	学分	开课学期
02132301	中国经学史（一）	2	2	秋季
02132302	中国经学史（二）	2	2	春季
02132170	中国古代官阶制度	2	2	秋季
02138820	中国历史重要问题评析	3	3	不定
02138980	中国区域历史地理--地缘政治、区域经济与文化	2	2	春季
02132200	古代中外文化交流史	2	2	春季
02132140	中国古代北方民族文化史专题	2	2	秋季
02130310	中国妇女历史与传统文化	2	2	春季
02132830	秦汉魏晋南北朝政治历程	2	2	不定
02132210	蒙古古代史	2	2	秋季
02132861	左传选读	2	2	秋季
02132410	明清史料解读	2	2	不定
02131660	中国民族史名著导读	2	2	春季
02132420	文物艺术品收藏与鉴赏	2	2	春季
02132400	明清史研习入门	2	2	不定
02132700	近现代中韩关系史	2	2	春季
02132510	近现代中俄关系史	2	2	不定
02130400	中国近代疆域变迁史	2	2	不定
02132430	中国国民党史	2	2	春季
02131130	冷战与中国	2	2	不定
02132150	社会史研究导论	2	2	秋季
02138430	中国抗日战争史专题	2	2	秋季
02131680	台湾百年史	2	2	不定
02138210	文史知识专题	2	2	春季
02132120	中外史学比较	2	2	春季
02139030	海外中国学	2	2	不定
02131261	东亚环境史	2	2	春季
02130730	华侨华人史	2	2	春季
02132710	艺术史	2	2	不定

说明：专业选修课不限于本表所列课程，以每学期实际开设课程为准。

5. 交叉专业选修课：≥6学分，包括：

- 1) 超出本教学计划要求之外的本系世界史专业必修课、限选课和选修课；
- 2) 外院系专业必修课或专业选修课；
- 3) 超出本教学计划要求之外的人文学科大类平台课；

- 4) 社会科学大类平台课;
- 5) 拉丁语、古希腊语等古典语言有关课程;
- 6) 第二外国语*;
- 7) 超出本教学计划要求之外的全校通选课、公选课。

说明: ①第二外国语要求必须选修一学年, 语种由导师和学生协商确定。②已经辅修非英语语言专业的, 经导师同意可免修第二外国语。

6. 高级专业课程

1) 凡本系所开设的本研合上课程（不含各类语言课程）及其他专门为本科高年级开设的学术研讨课程属于此类。

2) 各种本科生科研项目所得学分也可作为高级专业课程学分。

3) 高级专业课程无最低选修学分要求, 所修学分可作为专业选修课程学分记载于成绩单, 但一般专业选修课仍需修满14学分。

（三）实习实践、学年论文与毕业论文：7学分

课程号	课程名称	周学时	学分	开课学期
02132290	社会历史调查		1	二年级暑期
02133030	学年论文		2	三年级全年
	毕业论文		4	四年级全年

北京大学历史学系

历史学专业中国古典学方向（港澳台学生适用）

一、培养目标

古典语文学项目，创造性地组织跨院系的师资力量，突破现有的学科体制，探索有弹性的选拔、培养与评价机制，为北大与国家造就一批既能精通东西方古典与古典语言、又能有时代意识与创新精神的学术骨干。

本项目并不是新设专业，而是本科教学模式的新探索，重在因材施教，尊重学生的个性差异，实施规范的导师制与助教制。

二、授予学位

历史学学士学位

三、课程设置与学分要求

总学分：146学分

（一）必修课程：≥84学分

1. 全校公共必修课程：≥15学分

课程号	课程名称	周学时	学分	开课学期
03835061	大学英语（一）	2	2	秋季
03835062	大学英语（二）	2	2	全年
03835063	大学英语（三）	2	2	全年
03835064	大学英语（四）	2	2	全年
04031650	思想道德修养与法律基础*	2	2	全年
04031740	马克思主义基本原理概论*	2	3	全年
04031750	形势与政策*	1	1	全年
04031730	毛泽东思想和中国特色社会主义理论体系概论*	3	4	全年
04031660	中国近现代史纲要*	2	2	全年
60730020	军事理论*	2	2	春季
04831433	文科计算机基础	3	3	秋季
——	体育系列课程	——	4	全年

说明：①课程名称带*号者为选择性全校公共必修课程，可免修。②本项目学生选修的英语口语与写作，可替代“大学英语”系列部分学分。英语的口语、写作，每学期开设，秋季学期原则上专为中学组开设，春季学期原则上专为西学组开设。③超出要求之外的全校公共必修课学分最多可替代历史学专业必修课12学分。

2. 中国古典学项目公共必修课：≥20学分

课程号	课程名称	周学时	学分	开课学期
	中国古典学课程（系列）*		10	全年
	典籍精读（系列）*		10	全年

说明：①“中国古典学课程（系列）”课程根据项目要求，在导师指导下选修。②典籍精读，主要包括对《周易》、《左传》、《史记》、《老子》、《庄子》、《论语》、《孟子》、《四库全书总目》等的精读，可在导师指导下选修有关课程或由导师安排。

3. 历史学专业必修课：≥49学分

课程号	课程名称	周学时	学分	开课学期
02130011	中国古代史（上）	4	4	秋季
02130012	中国古代史（下）	4	4	春季
02130020	中国近代史*	4	4	秋季
02132030	中国现代史*	4	4	春季
02130101	中国历史文选（上）	4	4	秋季
02130102	中国历史文选（下）	4	4	春季
02130110	史学概论*	3	3	春季
02130120	中国史学史*	3	3	春季
02130130	外国史学史*	3	3	秋季
02132080	世界史通论*	3	3	秋季
02133610	古代东方文明*	2	2	春季
02133620	古希腊罗马史*	2	2	春季
02133630	中世纪欧洲史*	2	2	秋季
02133660	亚洲史*	2	2	春季
02133640	欧洲史*	2	2	春季
02133650	美洲史*	2	2	秋季
02139190	非洲史*	2	2	秋季
02132091	外国历史文选（上）*	3	3	秋季
02132092	外国历史文选（下）*	3	3	春季
02232210	考古学通论*	4	4	春季
02132160	中国历史地理概论*	3	3	春季
02132720	艺术史概论*	3	3	秋季
02132110	社会调查与史学研究*	2	2	春季
	低年级研讨课（系列）*	2	2	全年

说明：①课程名称带*者为选择性必修课，其中“古代东方文明”、“古希腊罗马史”和“中世纪欧洲史”3门课程中至少选修2门；“亚洲史”、“欧洲史”、“美洲史”和“非洲史”4门课程中至少选修2门；“中国近代史”和“中国现代史”2门课程中须至少选修一门；低年级研讨课包括“中国古代史练习”、“中国近现代史练习”、“世界古代史练习”和“世界近现代史练习”等，须选修1门，多选可计入专业选修课学分，不可替代其他专业必修课。②超出要求之外的专业必修课学分可替代专业限选课、专业选修课学分。

（二）选修课程：≥56学分

1. 人文学科大类平台课：≥16学分

开课院系	课程号	课程名称	周学时	学分	开课学期
历史学系	02132040	中国历史文化导论*	4	4	秋季
历史学系	02132080	世界史通论*	3	3	秋季
历史学系	02135010	中国古代史*	4	4	春季
历史学系	02130101	中国历史文选（上）*	4	4	秋季
历史学系	02130102	中国历史文选（下）*	4	4	春季
历史学系	02130110	史学概论*	3	3	春季
历史学系	02130120	中国史学史*	3	3	秋季
历史学系	02130130	外国史学史*	3	3	秋季
历史学系	02133610	古代东方文明*	2	2	春季
历史学系	02133620	古希腊罗马史*	2	2	春季
历史学系	02133630	中世纪欧洲史*	2	2	秋季
历史学系	02133640	欧洲史*	2	2	春季
历史学系	02133660	亚洲史*	2	2	春季
历史学系	02139190	非洲史*	2	2	秋季
历史学系	02133650	美洲史*	2	2	秋季

考古文博学院	02232210	考古学通论*	4	4	春季
考古文博学院	02240340	中国考古发现与探索*	2	2	秋季
考古文博学院	02230370	中国古代青铜器*	2	2	春季
考古文博学院	02230411	中国石窟寺	2	2	不定
考古文博学院	02230430	中国古代陶瓷	2	2	春季
考古文博学院	02230440	丝绸之路考古*	2	2	秋季
考古文博学院	02230510	中国古代碑刻	2	2	春季
考古文博学院	02231040	博物馆学概论*	2	2	秋季
考古文博学院	02232200	美术考古*	2	2	秋季
考古文博学院	02231180	古罗马考古与艺术通论*	2	2	不定
考古文博学院	02232230	地中海考古*	2	2	不定
中文系	02033940	中国古代文学*	4	4	春季
中文系	02033580	古代汉语*	4	4	全年
中文系	02033620	古典文献学基础*	3	3	春季
中文系	02030070	语言学概论	3	3	不定
中文系	02033270	中国文学理论批评史	3	3	不定
中文系	02033090	中文工具书	2	2	不定
中文系	02033450	古代典籍概要	4	4	不定
中文系	02030040	中国现代文学史*	4	4	不定
中文系	02030930	现代汉语语法研究	3	3	不定
中文系	02033360	中国当代文学	4	4	不定
中文系	02030790	比较文学原理	2	2	不定
中文系	02039200	文学原理	2	2	不定
中文系	02032020	民间文学概论	2	2	不定
哲学系	02330001	哲学导论*	2	2	秋季
哲学系	02330162	宗教学导论*	2	2	秋季
哲学系	02330142	伦理学导论	2	2	秋季
哲学系	02330070	现代西方哲学	2	2	秋季
哲学系	02330132	科学哲学导论	2	2	春季
哲学系	02330152	美学原理	2	2	秋季
哲学系	02332250	中国宗教史*	2	2	秋季
哲学系	02330101	马克思主义哲学史	2	2	春季
哲学系	02336400	现代逻辑学基础	4	4	春季
哲学系	02335071	中国哲学史（上）*	2	2	春季
哲学系	02335072	中国哲学史（下）*	2	2	秋季
哲学系	02335061	西方哲学史（上）*	2	2	秋季
哲学系	02335062	西方哲学史（下）*	2	2	春季
艺术学院	04330013	艺术学原理*	2	2	秋季
艺术学院	04333012	美术概论*	2	2	春季
艺术学院	04330056	中国音乐通史	2	2	不定
艺术学院	04330101	电影概论	2	2	秋季
外国语学院	03834380	西方文化*	2	2	秋季
外国语学院	03530450	东方文学*	2	2	春季
外国语学院	03833140	英诗选读	2	2	不定
外国语学院	03832030	短篇小说选读	2	2	不定
外国语学院	03833190	圣经释读*	2	2	不定
外国语学院	03832150	英语史*	2	2	不定
外国语学院	03834200	大众文化简介与批评	2	2	不定
外国语学院	03834060	莎士比亚与马洛戏剧	2	2	不定
外国语学院	03833070	社会语言学	2	2	不定
外国语学院	03834220	认知语言学	2	2	不定

外国语学院	03833050	语言与文化	2	2	不定
外国语学院	03532030	日本历史	2	2	不定
外国语学院	03532120	日本文学史	2	2	不定
信息科学技术学院	04831443	文科计算机专题	3	3	全年

说明：①人文学科大类平台课须修满16学分，不含“文科计算机专题”课程3学分和“中国古代史”课程4学分。②选修课程名称带*号者不少于8学分。③选修外院系开设的大类平台课不少于8学分，不含“文科计算机专题”课程3学分。④不得在专业必修课和人文大类平台课中重复选修同一课程。

2. 本科素质教育通选课：≥12学分

- 1) 在“数学与自然科学”和“社会可持续发展”两个领域至少修满4学分。
- 2) 在“社会科学”领域至少修满2学分。
- 3) 在“哲学与心理学”领域至少修满2学分。
- 4) 在“语言学、文学、艺术与美育类”至少修满4学分，其中至少一门是艺术与美育类课程。

5) “历史学”领域可免修。本系所开设的本科素质教育通选课学分不能计入本科素质教育通选课学分，可作为专业选修课学分（个别课程除外）。

3. 专业限选课：≥8学分

课程号	课程名称	周学时	学分	开课学期
02132040	中国历史文化导论	4	4	秋季
02131380	中国政治史专题	2	2	秋季
02131350	中国古代史专题	2	2	秋季
02131390	考古发现与历史研究	2	2	春季
02132230	版本目录学概论	2	2	秋季
02130180	中国古代政治文化	2	2	春季
02132240	中国古代法制史	2	2	秋季
02132190	中国古代经济史专题	2	2	秋季
02131610	中国古代社会生活史专题	2	2	秋季
02132440	中国古代日常生活史	2	2	不定
02132530	古代中外关系史	2	2	春季
02132220	中国古代民族史	2	2	春季
02133000	中国边疆地区史	2	2	春季
02131330	敦煌学导论	2	2	春季
02138900	简牍学概论	2	2	春季
02132320	先秦史专题	2	2	春季
02132310	战国秦汉法制史	2	2	不定
02132330	秦汉史专题	2	2	春季
02132340	魏晋南北朝史专题	2	2	秋季
02132350	隋唐史专题	2	2	春季
02132360	宋辽金史专题	2	2	秋季
02138360	宋史专题	2	2	不定
02132370	蒙元史专题	2	2	春季
02132380	明史专题	2	2	秋季
02132390	清史专题	2	2	秋季
02133540	明清史专题	2	2	不定
02138870	明清经济与社会	2	2	秋季
02138880	明清地方行政与基层社会	2	2	春季
02131360	中国近代史专题	2	2	春季

02130890	中国现代社会经济史	2	2	秋季
02132250	中国近代政治与外交	2	2	秋季
02131340	近现代中日关系史	2	2	春季
02130230	中国近代经济史	2	2	不定
02131570	中国近代社会史	2	2	秋季
02138840	中国近代思想史	2	2	秋季
02130252	中国现代对外关系史	2	2	春季
02131160	二十世纪中外关系史	2	2	不定
02131370	中国现代史专题	2	2	秋季
02138850	中国现代社会史	2	2	春季
02130430	中华民国史专题	2	2	春季
02130290	中华人民共和国史专题	2	2	秋季

说明：超出要求之外的专业限选课学分可替代专业选修课学分。

4. 专业选修课：≥14学分

课程号	课程名称	周学时	学分	开课学期
02132301	中国经学史（一）	2	2	秋季
02132302	中国经学史（二）	2	2	春季
02132170	中国古代官阶制度	2	2	秋季
02138820	中国历史重要问题评析	3	3	不定
02138980	中国区域历史地理——地缘政治、区域经济与文化	2	2	春季
02132200	古代中外文化交流史	2	2	春季
02132140	中国古代北方民族文化史专题	2	2	秋季
02130310	中国妇女历史与传统文化	2	2	春季
02132830	秦汉魏晋南北朝政治历程	2	2	不定
02132210	蒙古古代史	2	2	秋季
02132861	左传选读	2	2	秋季
02132410	明清史料解读	2	2	不定
02131660	中国民族史名著导读	2	2	春季
02132420	文物艺术品收藏与鉴赏	2	2	春季
02132400	明清史研习入门	2	2	不定
02132700	近现代中韩关系史	2	2	春季
02132510	近现代中俄关系史	2	2	不定
02130400	中国近代疆域变迁史	2	2	不定
02132430	中国国民党史	2	2	春季
02131130	冷战与中国	2	2	不定
02132150	社会史研究导论	2	2	秋季
02138430	中国抗日战争史专题	2	2	秋季
02131680	台湾百年史	2	2	不定
02138210	文史知识专题	2	2	春季
02132120	中外史学比较	2	2	春季
02139030	海外中国学	2	2	不定
02131261	东亚环境史	2	2	春季
02130730	华侨华人史	2	2	春季
02132710	艺术史	2	2	不定

说明：专业选修课不限于本表所列课程，以每学期实际开设课程为准。

5. 交叉专业选修课：≥6学分，包括：

- 1) 本教学计划要求之外的本系世界史必修课、限选课和选修课；
- 2) 外院系专业必修课或专业选修课；

3) 本教学计划要求之外的人文学科大类平台课;

4) 社会科学大类平台课;

5) 拉丁语、古希腊语等古典语言有关课程;

6) 第二外国语*;

7) 本教学计划要求之外的全校通选课、公选课。

说明: ①第二外国语要求必须选修一学年,语种由导师和学生协商确定。②已经辅修非英语语言专业的,经导师同意可免修第二外国语。

6. 高级专业课程

1) 凡本系所开设的本研合上课程(不含各类语言课程)及其他专门为本科高年级开设的学术研讨课程属于此类。

2) 各种本科生科研项目所得学分也可作为高级专业课程学分。

3) 高级专业课程无最低选修学分要求,所修学分可作为专业选修课程学分记载于成绩单,但一般专业选修课仍需修满14学分。

(三) 实践实习、学年论文与毕业论文: ≥6学分

课程号	课程名称	周学时	学分	开课学期
02132290	社会历史调查*		1	二年级暑期
02133030	学年论文		2	三年级全年
	毕业论文		4	四年级全年

说明: 课程名称带*号者为选择性必修课程,可免修。

北京大学历史学系

历史学专业中国古典学方向（留学生适用）

一、培养目标

古典语文学项目，创造性地组织跨院系的师资力量，突破现有的学科体制，探索有弹性的选拔、培养与评价机制，为北大与国家造就一批既能精通东西方古典与古典语言、又能有时代意识与创新精神的学术骨干。

本项目并不是新设专业，而是本科教学模式的新探索，重在因材施教，尊重学生的个性差异，实施规范的导师制与助教制。

二、授予学位

历史学学士学位

三、课程设置与学分要求

总学分：146学分

（一）必修课程：≥84学分

1. 全校公共必修课程：≥7学分

课程号	课程名称	周学时	学分	开课学期
03835061	大学英语（一）*	2	2	秋季
03835062	大学英语（二）*	2	2	全年
03835063	大学英语（三）*	2	2	全年
03835064	大学英语（四）*	2	2	全年
04031650	思想道德修养与法律基础*	2	2	全年
04031740	马克思主义基本原理概论*	2	3	全年
04031750	形势与政策*	1	1	全年
04031730	毛泽东思想和中国特色社会主义理论体系概论*	3	4	全年
04031660	中国近现代史纲要*	2	2	全年
04831433	文科计算机基础	3	3	秋季
——	体育系列课程	——	4	全年

说明：①课程名称带*号者为选择性全校公共必修课程。②本项目学生选修的英语口语与写作，可替代“大学英语”系列部分学分。英语的口语、写作，每学期开设，秋季学期原则上专为中学组开设，春季学期原则上专为西学组开设。③超出要求之外的全校公共必修课学分最多可替代专业必修课10学分。

2. 中国古典学项目公共必修课：≥20学分

课程号	课程名称	周学时	学分	开课学期
	中国古典学课程（系列）*		10	全年
	典籍精读（系列）*		10	全年

说明：①“中国古典学课程（系列）”课程根据项目要求，在导师指导下选修。②典籍精读，主要包括对《周易》、《左传》、《史记》、《老子》、《庄子》、《论语》、《孟子》、《四库全书总目》等的精读，可在导师指导下选修有关课程或由导师安排。

3. 历史学专业必修课：≥57学分

课程号	课程名称	周学时	学分	开课学期
02130011	中国古代史（上）	4	4	秋季

02130012	中国古代史（下）	4	4	春季
02130020	中国近代史*	4	4	秋季
02132030	中国现代史*	4	4	春季
02130101	中国历史文选（上）	4	4	秋季
02130102	中国历史文选（下）	4	4	春季
02130110	史学概论*	3	3	春季
02130130	外国史学史*	3	3	秋季
02130120	中国史学史*	3	3	春季
02132080	世界史通论*	3	3	秋季
02133610	古代东方文明*	2	2	春季
02133620	古希腊罗马史*	2	2	春季
02133630	中世纪欧洲史*	2	2	秋季
02133650	美洲史*	2	2	秋季
02133640	欧洲史*	2	2	春季
02133660	亚洲史*	2	2	春季
02139190	非洲史*	2	2	秋季
02132091	外国历史文选（上）*	3	3	秋季
02132092	外国历史文选（下）*	3	3	春季
02232210	考古学通论*	4	4	春季
02132160	中国历史地理概论*	3	3	春季
02132720	艺术史概论*	3	3	秋季
02132110	社会调查与史学研究*	2	2	春季
	低年级研讨课（系列）*	2	2	全年

说明：①课程名称带*者为选择性必修课，其中“古代东方文明”、“古希腊罗马史”和“中世纪欧洲史”3门课程中至少选修2门；“亚洲史”、“欧洲史”、“美洲史”和“非洲史”4门课程中至少选修2门；“中国近代史”和“中国现代史”2门课程中须至少选修一门；低年级研讨课包括“中国古代史练习”、“中国近现代史练习”、“世界古代史练习”和“世界近现代史练习”等，须选修1门，多选可计入专业选修课学分，不可替代其他专业必修课。②超出要求之外的专业必修课学分可替代专业限选课、专业选修课学分。

（二）选修课程：≥76学分

1. 人文学科大类平台课：≥16学分

开课院系	课程号	课程名称	周学时	学分	开课学期
历史学系	02132040	中国历史文化导论*	4	4	秋季
历史学系	02132080	世界史通论*	3	3	秋季
历史学系	02135010	中国古代史*	4	4	春季
历史学系	02130101	中国历史文选（上）*	4	4	秋季
历史学系	02130102	中国历史文选（下）*	4	4	春季
历史学系	02130110	史学概论*	3	3	春季
历史学系	02130120	中国史学史*	3	3	秋季
历史学系	02130130	外国史学史*	3	3	秋季
历史学系	02133610	古代东方文明*	2	2	春季
历史学系	02133620	古希腊罗马史*	2	2	春季
历史学系	02133630	中世纪欧洲史*	2	2	秋季
历史学系	02133640	欧洲史*	2	2	春季
历史学系	02133660	亚洲史*	2	2	春季
历史学系	02139190	非洲史*	2	2	秋季
历史学系	02133650	美洲史*	2	2	秋季
考古文博学院	02232210	考古学通论*	4	4	春季
考古文博学院	02240340	中国考古发现与探索*	2	2	秋季

考古文博学院	02230370	中国古代青铜器*	2	2	春季
考古文博学院	02230411	中国石窟寺	2	2	不定
考古文博学院	02230430	中国古代陶瓷	2	2	春季
考古文博学院	02230440	丝绸之路考古*	2	2	秋季
考古文博学院	02230510	中国古代碑刻	2	2	春季
考古文博学院	02231040	博物馆学概论*	2	2	秋季
考古文博学院	02232200	美术考古*	2	2	秋季
考古文博学院	02231180	古罗马考古与艺术通论*	2	2	不定
考古文博学院	02232230	地中海考古*	2	2	不定
中文系	02033940	中国古代文学*	4	4	春季
中文系	02033580	古代汉语*	4	4	全年
中文系	02033620	古典文献学基础*	3	3	春季
中文系	02030070	语言学概论	3	3	不定
中文系	02033270	中国文学理论批评史	3	3	不定
中文系	02033090	中文工具书	2	2	不定
中文系	02033450	古代典籍概要	4	4	不定
中文系	02030040	中国现代文学史*	4	4	不定
中文系	02030930	现代汉语语法研究	3	3	不定
中文系	02033360	中国当代文学	4	4	不定
中文系	02030790	比较文学原理	2	2	不定
中文系	02039200	文学原理	2	2	不定
中文系	02032020	民间文学概论	2	2	不定
哲学系	02330001	哲学导论*	2	2	秋季
哲学系	02330162	宗教学导论*	2	2	秋季
哲学系	02330142	伦理学导论	2	2	秋季
哲学系	02330070	现代西方哲学	2	2	秋季
哲学系	02330132	科学哲学导论	2	2	春季
哲学系	02330152	美学原理	2	2	秋季
哲学系	02332250	中国宗教史*	2	2	秋季
哲学系	02330101	马克思主义哲学史	2	2	春季
哲学系	02336400	现代逻辑学基础	4	4	春季
哲学系	02335071	中国哲学史（上）*	2	2	春季
哲学系	02335072	中国哲学史（下）*	2	2	秋季
哲学系	02335061	西方哲学史（上）*	2	2	秋季
哲学系	02335062	西方哲学史（下）*	2	2	春季
艺术学院	04330013	艺术学原理*	2	2	秋季
艺术学院	04333012	美术概论*	2	2	春季
艺术学院	04330056	中国音乐通史	2	2	不定
艺术学院	04330101	电影概论	2	2	秋季
外国语学院	03834380	西方文化*	2	2	秋季
外国语学院	03530450	东方文学*	2	2	春季
外国语学院	03833140	英诗选读	2	2	不定
外国语学院	03832030	短篇小说选读	2	2	不定
外国语学院	03833190	圣经释读*	2	2	不定
外国语学院	03832150	英语史*	2	2	不定
外国语学院	03834200	大众文化简介与批评	2	2	不定
外国语学院	03834060	莎士比亚与马洛戏剧	2	2	不定
外国语学院	03833070	社会语言学	2	2	不定
外国语学院	03834220	认知语言学	2	2	不定
外国语学院	03833050	语言与文化	2	2	不定
外国语学院	03532030	日本历史	2	2	不定

外国语学院	03532120	日本文学史	2	2	不定
信息科学技术学院	04831443	文科计算机专题	3	3	全年

说明：①人文学科大类平台课须修满 16 学分，不含“文科计算机专题”课程 3 学分和“中国古代史”课程 4 学分。②选修课程名称带*号者不少于 8 学分。③选修外院系开设的大类平台课不少于 8 学分，不含“文科计算机专题”课程 3 学分。④不得在专业必修课和人文大类平台课中重复选修同一课程。

2. 本科素质教育通选课：≥12学分

- 1) 在“数学与自然科学”和“社会可持续发展”两个领域至少修满4学分。
- 2) 在“社会科学”领域至少修满2学分。
- 3) 在“哲学与心理学”领域至少修满2学分。
- 4) 在“语言学、文学、艺术与美育类”至少修满4学分，其中至少一门是艺术与美育类课程。
- 5) “历史学”领域可免修。本系所开设的本科素质教育通选课学分不能计入本科素质教育通选课学分，可作为专业选修课学分（个别课程除外）。

3. 专业限选课：≥8学分

课程号	课程名称	周学时	学分	开课学期
02132040	中国历史文化导论	4	4	秋季
02131380	中国政治史专题	2	2	秋季
02131350	中国古代史专题	2	2	秋季
02131390	考古发现与历史研究	2	2	春季
02132230	版本目录学概论	2	2	秋季
02130180	中国古代政治文化	2	2	春季
02132240	中国古代法制史	2	2	秋季
02132190	中国古代经济史专题	2	2	秋季
02131610	中国古代社会生活史专题	2	2	秋季
02132440	中国古代日常生活史	2	2	不定
02132530	古代中外关系史	2	2	春季
02132220	中国古代民族史	2	2	春季
02133000	中国边疆地区史	2	2	春季
02131330	敦煌学导论	2	2	春季
02138900	简牍学概论	2	2	春季
02132320	先秦史专题	2	2	春季
02132310	战国秦汉法制史	2	2	不定
02132330	秦汉史专题	2	2	春季
02132340	魏晋南北朝史专题	2	2	秋季
02132350	隋唐史专题	2	2	春季
02132360	宋辽金史专题	2	2	秋季
02138360	宋史专题	2	2	不定
02132370	蒙元史专题	2	2	春季
02132380	明史专题	2	2	秋季
02132390	清史专题	2	2	秋季
02133540	明清史专题	2	2	不定
02138870	明清经济与社会	2	2	秋季
02138880	明清地方行政与基层社会	2	2	春季
02131360	中国近代史专题	2	2	春季
02130890	中国现代社会经济史	2	2	秋季
02132250	中国近代政治与外交	2	2	秋季

02131340	近现代中日关系史	2	2	春季
02130230	中国近代经济史	2	2	不定
02131570	中国近代社会史	2	2	秋季
02138840	中国近代思想史	2	2	秋季
02130252	中国现代对外关系史	2	2	春季
02131160	二十世纪中外关系史	2	2	不定
02131370	中国现代史专题	2	2	秋季
02138850	中国现代社会史	2	2	春季
02130430	中华民国史专题	2	2	春季
02130290	中华人民共和国史专题	2	2	秋季

说明：超出要求之外的专业限选课学分可替代专业选修课学分。

4. 专业选修课：≥14学分

课程号	课程名称	周学时	学分	开课学期
02132301	中国经学史（一）	2	2	秋季
02132302	中国经学史（二）	2	2	春季
02132170	中国古代官阶制度	2	2	秋季
02138820	中国历史重要问题评析	3	3	不定
02138980	中国区域历史地理--地缘政治、区域经济与文化	2	2	春季
02132200	古代中外文化交流史	2	2	春季
02132140	中国古代北方民族文化史专题	2	2	秋季
02130310	中国妇女历史与传统文化	2	2	春季
02132830	秦汉魏晋南北朝政治历程	2	2	不定
02132210	蒙古古代史	2	2	秋季
02132861	左传选读	2	2	秋季
02132410	明清史料解读	2	2	不定
02131660	中国民族史名著导读	2	2	春季
02132420	文物艺术品收藏与鉴赏	2	2	春季
02132400	明清史研习入门	2	2	不定
02132700	近现代中韩关系史	2	2	春季
02132510	近现代中俄关系史	2	2	不定
02130400	中国近代疆域变迁史	2	2	不定
02132430	中国国民党史	2	2	春季
02131130	冷战与中国	2	2	不定
02132150	社会史研究导论	2	2	秋季
02138430	中国抗日战争史专题	2	2	秋季
02131680	台湾百年史	2	2	不定
02138210	文史知识专题	2	2	春季
02132120	中外史学比较	2	2	春季
02139030	海外中国学	2	2	不定
02131261	东亚环境史	2	2	春季
02130730	华侨华人史	2	2	春季
02132710	艺术史	2	2	不定

说明：专业选修课不限于本表所列课程，以每学期实际开设课程为准。

5. 交叉专业选修课：≥6学分，包括：

- 1) 超出本教学计划要求之外的本系世界史必修课、限选课和选修课；
- 2) 外院系专业必修课或专业选修课；
- 3) 超出本教学计划要求之外的人文学科大类平台课；

- 4) 社会科学大类平台课;
- 5) 拉丁语、古希腊语等古典语言有关课程;
- 6) 第二外国语*;
- 7) 超出本教学计划要求之外的全校通选课、公选课。

说明: ①第二外国语要求必须选修一学年,语种由导师和学生协商确定。②已经辅修非英语语言专业的,经导师同意可免修第二外国语。

6. 高级专业课程

1) 凡本系所开设的本研合上课程(不含各类语言课程)及其他专门为本科高年级开设的学术研讨课程属于此类。

2) 各种本科生科研项目所得学分也可作为高级专业课程学分。

3) 高级专业课程无最低选修学分要求,所修学分可作为专业选修课程学分记载于成绩单,但一般专业选修课仍需修满14学分。

(三) 实践实习、学年论文与毕业论文: ≥6学分

课程号	课程名称	周学时	学分	开课学期
02132290	社会历史调查*		1	二年级暑期
02133030	学年论文		2	三年级全年
	毕业论文		4	四年级全年

说明: 课程名称带*号者为选择性必修课程,可免修。

北京大学历史学系

世界史专业西方古典学方向（中国大陆学生适用）

一、培养目标

古典语文学项目，创造性地组织跨院系的师资力量，突破现有的学科体制，探索有弹性的选拔、培养与评价机制，为北大与国家造就一批既能精通东西方古典与古典语言、又能有时代意识与创新精神的学术骨干。

本项目并不是新设专业，而是本科教学模式的新探索，重在因材施教，尊重学生的个性差异，实施规范的导师制与助教制。

二、授予学位

历史学学士学位

三、学分设置

总学分：≥147学分

（一）必修课程：≥84学分

1. 全校公共必修课程：≥27学分

课程号	课程名称	周学时	学分	开课学期
03835061	大学英语（一）	2	2	秋季
03835062	大学英语（二）	2	2	全年
03835063	大学英语（三）	2	2	全年
03835064	大学英语（四）	2	2	全年
04031650	思想道德修养与法律基础	2	2	全年
04031740	马克思主义基本原理概论	2	3	全年
04031750	形势与政策	1	1	全年
04031730	毛泽东思想和中国特色社会主义理论体系概论	3	4	全年
04031660	中国近现代史纲要*	2	2	全年
60730020	军事理论	2	2	春季
04831433	文科计算机基础	3	3	秋季
——	体育系列课程	——	4	全年

说明：①本项目学生选择的英语口语与写作，可替代大学英语部分学分。英语的口语、写作，每学期开设。秋季原则上专为东方组开设，春季原则上专为西学组开设。②经学校教务部批准，“中国近现代史纲要”可免修。

2. 西方古典学项目公共必修课：≥20学分

课程号	课程名称	周学时	学分	开课学期
	拉丁语（系列）*		8	全年
	古希腊语（系列）*		8	全年
	西方古典学课程（系列）*		4	全年
	西方古典文献精读（系列）*		4	全年

说明：①拉丁语（系列）与古希腊语（系列）任选一种，选修8学分，另一种选修4学分。②“西方古典学课程（系列）”可根据项目要求，在导师指导下选修。③“西方古典文献精读（系列）”可在导师指导下选修有关课程或由导师安排。

3. 世界史专业必修课：≥37学分

课程号	课程名称	周学时	学分	开课学期
02130011	中国古代史（上）	4	4	秋季
02130012	中国古代史（下）	4	4	春季
02130020	中国近代史*	4	4	秋季
02132030	中国现代史*	4	4	春季
02132080	世界史通论	3	3	秋季
02133610	古代东方文明*	2	2	春季
02133620	古希腊罗马史*	2	2	春季
02133630	中世纪欧洲史*	2	2	秋季
02133660	亚洲史*	2	2	春季
02133640	欧洲史*	2	2	春季
02133650	美洲史*	2	2	秋季
02139190	非洲史*	2	2	秋季
02130110	史学概论*	3	3	春季
02130120	中国史学史*	3	3	秋季
02130130	外国史学史*	3	3	秋季
02130101	中国历史文选（上）*	4	4	秋季
02130102	中国历史文选（下）*	4	4	春季
02132091	外国历史文选（上）	3	3	秋季
02132092	外国历史文选（下）	3	3	春季
02133681	外文历史史料选读（上）*	2	2	春季
02133682	外文历史史料选读（下）*	2	2	秋季
02133691	外文历史名著选读（上）*	2	2	春季
02133692	外文历史名著选读（下）*	2	2	秋季
02232210	考古学通论*	4	4	春季
02132720	艺术史概论*	3	3	秋季
02132110	社会调查与史学研究	2	2	春季
	低年级研讨课（系列）*	2	2	全年

说明：①课程名带*号者为选择性必修课，其中“古代东方文明”、“古希腊罗马史”、“中世纪欧洲史”3门课程中须选修2门；“亚洲史”、“欧洲史”、“美洲史”和“非洲史”4门课程中至少选修2门；“中国近代史”和“中国现代史”2门课程中须选修1门。低年级研讨课包括“中国古代史练习”、“中国近现代史练习”、“世界古代史练习”和“世界近现代史练习”等，须选修1门，多选可计入专业选修课学分，不可替代其他专业必修课。②专业外语课程一般为英文，第一外国语非英语的学生，可由导师单独授课，或经批准后免修，但世界史专业必修课仍需修满37学分。

（二）专业选修课程：≥56学分

1. 人文学科大类平台课：≥16学分

开课院系	课程号	课程名称	周学时	学分	开课学期
历史学系	02132040	中国历史文化导论*	4	4	秋季
历史学系	02132080	世界史通论*	3	3	秋季
历史学系	02135010	中国古代史*	4	4	春季
历史学系	02130101	中国历史文选（上）*	4	4	秋季
历史学系	02130102	中国历史文选（下）*	4	4	春季
历史学系	02130110	史学概论*	3	3	春季
历史学系	02130120	中国史学史*	3	3	秋季
历史学系	02130130	外国史学史*	3	3	秋季
历史学系	02133610	古代东方文明*	2	2	春季
历史学系	02133620	古希腊罗马史*	2	2	春季
历史学系	02133630	中世纪欧洲史*	2	2	秋季

历史学系	02133640	欧洲史*	2	2	春季
历史学系	02133660	亚洲史*	2	2	春季
历史学系	02139190	非洲史*	2	2	秋季
历史学系	02133650	美洲史*	2	2	秋季
考古文博学院	02232210	考古学通论*	4	4	春季
考古文博学院	02240340	中国考古发现与探索*	2	2	秋季
考古文博学院	02230370	中国古代青铜器*	2	2	春季
考古文博学院	02230411	中国石窟寺	2	2	不定
考古文博学院	02230430	中国古代陶瓷	2	2	春季
考古文博学院	02230440	丝绸之路考古*	2	2	秋季
考古文博学院	02230510	中国古代碑刻	2	2	春季
考古文博学院	02231040	博物馆学概论*	2	2	秋季
考古文博学院	02232200	美术考古*	2	2	秋季
考古文博学院	02231180	古罗马考古与艺术通论*	2	2	不定
考古文博学院	02232230	地中海考古*	2	2	不定
中文系	02033940	中国古代文学*	4	4	春季
中文系	02033580	古代汉语*	4	4	全年
中文系	02033620	古典文献学基础*	3	3	春季
中文系	02030070	语言学概论	3	3	不定
中文系	02033270	中国文学理论批评史	3	3	不定
中文系	02033090	中文工具书	2	2	不定
中文系	02033450	古代典籍概要	4	4	不定
中文系	02030040	中国现代文学史*	4	4	不定
中文系	02030930	现代汉语语法研究	3	3	不定
中文系	02033360	中国当代文学	4	4	不定
中文系	02030790	比较文学原理	2	2	不定
中文系	02039200	文学原理	2	2	不定
中文系	02032020	民间文学概论	2	2	不定
哲学系	02330001	哲学导论*	2	2	秋季
哲学系	02330162	宗教学导论*	2	2	秋季
哲学系	02330142	伦理学导论	2	2	秋季
哲学系	02330070	现代西方哲学	2	2	秋季
哲学系	02330132	科学哲学导论	2	2	春季
哲学系	02330152	美学原理	2	2	秋季
哲学系	02332250	中国宗教史*	2	2	秋季
哲学系	02330101	马克思主义哲学史	2	2	春季
哲学系	02336400	现代逻辑学基础	4	4	春季
哲学系	02335071	中国哲学史（上）*	2	2	春季
哲学系	02335072	中国哲学史（下）*	2	2	秋季
哲学系	02335061	西方哲学史（上）*	2	2	秋季
哲学系	02335062	西方哲学史（下）*	2	2	春季
艺术学院	04330013	艺术学原理*	2	2	秋季
艺术学院	04333012	美术概论*	2	2	春季
艺术学院	04330056	中国音乐通史	2	2	不定
艺术学院	04330101	电影概论	2	2	秋季
外国语学院	03834380	西方文化*	2	2	秋季
外国语学院	03530450	东方文学*	2	2	春季
外国语学院	03833140	英诗选读	2	2	不定
外国语学院	03832030	短篇小说选读	2	2	不定
外国语学院	03833190	圣经释读*	2	2	不定
外国语学院	03832150	英语史*	2	2	不定

外国语学院	03834200	大众文化简介与批评	2	2	不定
外国语学院	03834060	莎士比亚与马洛戏剧	2	2	不定
外国语学院	03833070	社会语言学	2	2	不定
外国语学院	03834220	认知语言学	2	2	不定
外国语学院	03833050	语言与文化	2	2	不定
外国语学院	03532030	日本历史	2	2	不定
外国语学院	03532120	日本文学史	2	2	不定
信息科学技术学院	04831443	文科计算机专题	3	3	全年

说明：①人文学科大类平台课须修满 16 学分，不含“文科计算机专题”课程 3 学分和“中国古代史”课程 4 学分。②选修课程名称带*号者不少于 8 学分。③选修外院系开设的大类平台课不少于 8 学分，不含“文科计算机专题”课程 3 学分。④不得在专业必修课和人文大类平台课中重复选修同一课程。

2. 本科素质教育通选课：≥12学分

- 1) 在“数学与自然科学”和“社会可持续发展”两个领域至少修满4学分；
- 2) 在“社会科学”领域至少修满2学分；
- 3) 在“哲学与心理学”领域至少修满2学分；
- 4) 在“语言学、文学、艺术与美育类”至少修满4学分，其中至少一门是艺术与美育类课程；
- 5) “历史学”领域可免修。本系所开设的本科素质教育通选课学分不能计入本科素质教育通选课学分，可作为专业选修课学分（个别课程除外）。

3. 专业限选课：≥8学分

课程号	课程名称	周学时	学分	开课学期
02132900	世界文明史	2	2	秋季
02131250	西方文明史导论	2	2	秋季
02131440	西方文化通论	2	2	秋季
02130490	世界现代化进程	2	2	春季
02139110	15-17 世纪的欧洲	2	2	春季
02131080	18-19 世纪的欧洲	2	2	秋季
02132940	20 世纪欧洲史	2	2	春季
02131220	欧洲文艺复兴	2	2	春季
02131270	欧洲启蒙运动	2	2	春季
02138550	中世纪西欧经济与社会	2	2	秋季
02131050	基督教文明史	2	2	不定
02131460	拉美国家现代化进程研究	2	2	春季
02139060	古代东方专题	2	2	春季
02139070	古代希腊史	2	2	不定
02139080	罗马史	2	2	秋季
02133080	罗马帝国史	2	2	秋季
02139280	拜占廷帝国史	2	2	不定
02139210	教会史	2	2	秋季
02131240	资本主义史	2	2	不定
02130720	宗教改革史	2	2	不定
02131261	东亚环境史	2	2	春季
02131800	东北亚史	2	2	秋季
02139180	南亚史	2	2	不定
02130680	东南亚史	2	2	秋季
02131760	非洲历史与文化	2	2	秋季

02130730	华侨华人史	2	2	春季
02130601	美国史	2	2	春季
02131480	战后东亚政治发展	2	2	秋季
02131810	伊斯兰教与现代世界	2	2	秋季
02132570	民族主义与世界历史	2	2	春季
02132710	艺术史	2	2	不定
02133060	古典学导论	2	2	不定

说明：超出要求之外的专业限选课学分可替代专业选修课学分。

4. 专业选修课：≥14学分

课程号	课程名称	周学时	学分	开课学期
02131400	埃及学专题	2	2	秋季
02138540	中古西欧政治	2	2	春季
02131430	美国史通论	2	2	春季
02133410	美国黑人史	2	2	春季
02133430	美国大学史文献选读	3	2	春季
02133420	20 世纪美国知识分子	2	2	秋季
02133440	美国对外关系史	2	2	不定
02130610	英国史专题	2	2	秋季
02132630	法国史	2	2	秋季
02132631	法国大革命与拿破仑	2	2	春季
02133750	现代希腊史	2	2	春季
02130620	德国史专题	2	2	春季
02132612	魏玛德国史	2	2	秋季
02132620	纳粹德国史	2	2	春季
02132621	20 世纪德国史（上）	2	2	秋季
02139410	意大利历史专题	2	2	春季
02139370	俄国史专题	2	2	春季
02130650	苏联东欧史专题	2	2	不定
02139160	欧洲一体化研究	2	2	不定
02132580	欧洲一体化思想史	2	2	不定
02132500	日本古代史	2	2	春季
02130840	日本近现代史	3	3	春季
02139390	日本史专题	2	2	春季
02132660	日本文化史	2	2	秋季
02131490	日本及日本人论	2	2	秋季
02132690	韩国历史与文化	2	2	秋季
02130690	韩国史专题	2	2	秋季
02132680	韩国史通论	2	2	春季
02131450	当代印度史	2	2	春季
02132730	印度文明史	2	2	春季
02130670	印度史专题	2	2	春季
02133400	巴西历史与文明	2	2	春季
02132560	土耳其历史、语言与文化概论	2	2	秋季
02132060	国别史专题	2	2	不定
02131130	冷战与中国	2	2	秋季
02133050	西方基督教遗产	2	2	秋季
02131260	人类发展与环境变迁	2	2	秋季
02132050	大国崛起	2	2	春季
02132520	现代国际政治史	2	2	不定
02132120	中外史学比较	2	2	春季

02132130	西方史学史专题	2	2	春季
02131970	西方当代历史学流派	2	2	春季
02131730	世界古代史文献导读	2	2	春季
02133700	英文历史学文献翻译	3	3	春季
02131960	西方史学名著选读	2	2	秋季
02131980	西方史学理论原著导读	2	2	秋季
02131290	西方历史哲学	2	2	不定
02133710	英文写作指导	2	2	秋季

说明：专业选修课不限于本表所列课程，以每学期实际开设课程为准。

5. 交叉专业选修课：≥6学分，包括：

- 1) 超出本教学计划要求之外的本系历史学（中国史）专业必修课、限选课和选修课；
- 2) 外院系专业必修课或专业选修课；
- 3) 超出本教学计划要求之外的人文学科大类平台课；
- 4) 社会科学大类平台课；
- 5) 第二外国语；
- 6) 本教学计划要求之外的全校通选课、公选课；
- 7) 超出本计划古典语文学项目公共必修课要求之外的古典语言课程。

6. 高级专业课程

- 1) 凡本系所开设的本研合上课程（不含各类语言课程）及其他专门为本科高年级开设的学术研讨课程属于此类。
- 2) 各种本科生科研项目所得学分也可作为高级专业课程学分。
- 3) 高级专业课程无最低选修学分要求，所修学分可作为专业选修课程学分记载于成绩单，但一般专业选修课仍需修满14学分。

（三）实习实践、学年论文与毕业论文：7学分

课程号	课程名称	周学时	学分	开课学期
02132290	社会历史调查		1	二年级暑期
02133030	学年论文		2	三年级全年
	毕业论文		4	四年级全年

北京大学历史学系

世界史专业西方古典学方向（港澳台学生适用）

一、培养目标

古典语文学项目，创造性地组织跨院系的师资力量，突破现有的学科体制，探索有弹性的选拔、培养与评价机制，为北大与国家造就一批既能精通东西方古典与古典语言、又能有时代意识与创新精神的学术骨干。

本项目并不是新设专业，而是本科教学模式的新探索，重在因材施教，尊重学生的个性差异，实施规范的导师制与助教制。

二、授予学位

历史学学士学位

三、学分设置

总学分：≥146学分

（一）必修课程：≥84学分

1. 全校公共必修课程：≥15学分

课程号	课程名称	周学时	学分	开课学期
03835061	大学英语（一）	2	2	秋季
03835062	大学英语（二）	2	2	全年
03835063	大学英语（三）	2	2	全年
03835064	大学英语（四）	2	2	全年
04031650	思想道德修养与法律基础*	2	2	全年
04031740	马克思主义基本原理概论*	2	3	全年
04031750	形势与政策*	1	1	全年
04031730	毛泽东思想和中国特色社会主义理论体系概论*	3	4	全年
04031660	中国近现代史纲要*	2	2	全年
60730020	军事理论*	2	2	春季
04831433	文科计算机基础	3	3	秋季
——	体育系列课程	——	4	全年

说明：①课程名称带*号者为选择性全校公共必修课程，经学校教务部批准，“中国近现代史纲要”可免修。②本项目学生选修的英语口语与写作，可替代“大学英语”系列部分学分。英语的口语、写作，每学期开设，秋季学期原则上专为中学组开设，春季学期原则上专为西学组开设。③超出要求之外的全校公共必修课学分可替代专业选修课12学分。

2. 西方古典学公共必修课：≥20学分

课程号	课程名称	周学时	学分	开课学期
	拉丁语（系列）*		8	全年
	古希腊语（系列）*		8	全年
	西方古典学课程（系列）*		4	全年
	西方古典文献精读（系列）*		4	全年

说明：①拉丁语（系列）与古希腊语（系列）任选一种，选修8学分，另一种选修4学分。②“西方古典学课程（系列）”可根据项目要求，在导师指导下选修。③“西方古典文献精读（系列）”可在导师指导下选修有关课程或由导师安排。

3. 世界史专业必修课：≥49学分

课程号	课程名称	周学时	学分	开课学期
02130011	中国古代史（上）	4	4	秋季
02130012	中国古代史（下）	4	4	春季
02130020	中国近代史*	4	4	秋季
02132030	中国现代史*	4	4	春季
02132080	世界史通论	3	3	秋季
02133610	古代东方文明*	2	2	春季
02133620	古希腊罗马史*	2	2	春季
02133630	中世纪欧洲史*	2	2	秋季
02133660	亚洲史*	2	2	春季
02133640	欧洲史*	2	2	春季
02133650	美洲史*	2	2	秋季
02139190	非洲史*	2	2	秋季
02130110	史学概论*	3	3	春季
02130120	中国史学史*	3	3	秋季
02130130	外国史学史*	3	3	秋季
02130101	中国历史文选（上）*	4	4	秋季
02130102	中国历史文选（下）*	4	4	春季
02132091	外国历史文选（上）	3	3	秋季
02132092	外国历史文选（下）	3	3	春季
02133681	外文历史史料选读（上）*	2	2	春季
02133682	外文历史史料选读（下）*	2	2	秋季
02133691	外文历史名著选读（上）*	2	2	春季
02133692	外文历史名著选读（下）*	2	2	秋季
02232210	考古学通论*	4	4	春季
02132720	艺术史概论*	3	3	秋季
02132110	社会调查与史学研究*	2	2	春季
	低年级研讨课（系列）*	2	2	全年

说明：①课程名带*号者为选择性必修课，其中“古代东方文明”、“古希腊罗马史”、“中世纪欧洲史”3门课程中须选修2门；“亚洲史”、“欧洲史”、“美洲史”和“非洲史”4门课程中至少选修2门；“中国近代史”和“中国现代史”2门课程中须选修1门。低年级研讨课包括“中国古代史练习”、“中国近现代史练习”、“世界古代史练习”和“世界近现代史练习”等，须选修1门，多选可计入专业选修课学分，不可替代其他专业必修课。②专业外语课程一般为英文，第一外国语非英语的学生，可由导师单独授课，或经批准后免修，但世界史专业必修课仍需修满49学分。

（二）专业选修课程：≥56学分

1. 人文学科大类平台课：≥16学分

开课院系	课程号	课程名称	周学时	学分	开课学期
历史学系	02132040	中国历史文化导论*	4	4	秋季
历史学系	02132080	世界史通论*	3	3	秋季
历史学系	02135010	中国古代史*	4	4	春季
历史学系	02130101	中国历史文选（上）*	4	4	秋季
历史学系	02130102	中国历史文选（下）*	4	4	春季
历史学系	02130110	史学概论*	3	3	春季
历史学系	02130120	中国史学史*	3	3	秋季
历史学系	02130130	外国史学史*	3	3	秋季
历史学系	02133610	古代东方文明*	2	2	春季
历史学系	02133620	古希腊罗马史*	2	2	春季

历史学系	02133630	中世纪欧洲史*	2	2	秋季
历史学系	02133640	欧洲史*	2	2	春季
历史学系	02133660	亚洲史*	2	2	春季
历史学系	02139190	非洲史*	2	2	秋季
历史学系	02133650	美洲史*	2	2	秋季
考古文博学院	02232210	考古学通论*	4	4	春季
考古文博学院	02240340	中国考古发现与探索*	2	2	秋季
考古文博学院	02230370	中国古代青铜器*	2	2	春季
考古文博学院	02230411	中国石窟寺	2	2	不定
考古文博学院	02230430	中国古代陶瓷	2	2	春季
考古文博学院	02230440	丝绸之路考古*	2	2	秋季
考古文博学院	02230510	中国古代碑刻	2	2	春季
考古文博学院	02231040	博物馆学概论*	2	2	秋季
考古文博学院	02232200	美术考古*	2	2	秋季
考古文博学院	02231180	古罗马考古与艺术通论*	2	2	不定
考古文博学院	02232230	地中海考古*	2	2	不定
中文系	02033940	中国古代文学*	4	4	春季
中文系	02033580	古代汉语*	4	4	全年
中文系	02033620	古典文献学基础*	3	3	春季
中文系	02030070	语言学概论	3	3	不定
中文系	02033270	中国文学理论批评史	3	3	不定
中文系	02033090	中文工具书	2	2	不定
中文系	02033450	古代典籍概要	4	4	不定
中文系	02030040	中国现代文学史*	4	4	不定
中文系	02030930	现代汉语语法研究	3	3	不定
中文系	02033360	中国当代文学	4	4	不定
中文系	02030790	比较文学原理	2	2	不定
中文系	02039200	文学原理	2	2	不定
中文系	02032020	民间文学概论	2	2	不定
哲学系	02330001	哲学导论*	2	2	秋季
哲学系	02330162	宗教学导论*	2	2	秋季
哲学系	02330142	伦理学导论	2	2	秋季
哲学系	02330070	现代西方哲学	2	2	秋季
哲学系	02330132	科学哲学导论	2	2	春季
哲学系	02330152	美学原理	2	2	秋季
哲学系	02332250	中国宗教史*	2	2	秋季
哲学系	02330101	马克思主义哲学史	2	2	春季
哲学系	02336400	现代逻辑学基础	4	4	春季
哲学系	02335071	中国哲学史（上）*	2	2	春季
哲学系	02335072	中国哲学史（下）*	2	2	秋季
哲学系	02335061	西方哲学史（上）*	2	2	秋季
哲学系	02335062	西方哲学史（下）*	2	2	春季
艺术学院	04330013	艺术学原理*	2	2	秋季
艺术学院	04333012	美术概论*	2	2	春季
艺术学院	04330056	中国音乐通史	2	2	不定
艺术学院	04330101	电影概论	2	2	秋季
外国语学院	03834380	西方文化*	2	2	秋季
外国语学院	03530450	东方文学*	2	2	春季
外国语学院	03833140	英诗选读	2	2	不定
外国语学院	03832030	短篇小说选读	2	2	不定
外国语学院	03833190	圣经释读*	2	2	不定

外国语学院	03832150	英语史*	2	2	不定
外国语学院	03834200	大众文化简介与批评	2	2	不定
外国语学院	03834060	莎士比亚与马洛戏剧	2	2	不定
外国语学院	03833070	社会语言学	2	2	不定
外国语学院	03834220	认知语言学	2	2	不定
外国语学院	03833050	语言与文化	2	2	不定
外国语学院	03532030	日本历史	2	2	不定
外国语学院	03532120	日本文学史	2	2	不定
信息科学技术学院	04831443	文科计算机专题	3	3	全年

说明：①人文学科大类平台课须修满 16 学分，不含“文科计算机专题”课程 3 学分和“中国古代史”课程 4 学分。②选修课程名称带*号者不少于 8 学分。③选修外院系开设的大类平台课不少于 8 学分，不含“文科计算机专题”课程 3 学分。④不得在专业必修课和人文大类平台课中重复选修同一课程。

2. 本科素质教育通选课：≥12学分

- 1) 在“数学与自然科学”和“社会可持续发展”两个领域至少修满4学分；
- 2) 在“社会科学”领域至少修满2学分；
- 3) 在“哲学与心理学”领域至少修满2学分；
- 4) 在“语言学、文学、艺术与美育类”至少修满4学分，其中至少一门是艺术与美育类课程；
- 5) “历史学”领域可免修。本系所开设的本科素质教育通选课学分不能计入本科素质教育通选课学分，可作为专业选修课学分（个别课程除外）。

3. 专业限选课：≥8学分

课程号	课程名称	周学时	学分	开课学期
02132900	世界文明史	2	2	秋季
02131250	西方文明史导论	2	2	秋季
02131440	西方文化通论	2	2	秋季
02130490	世界现代化进程	2	2	春季
02139110	15-17 世纪的欧洲	2	2	春季
02131080	18-19 世纪的欧洲	2	2	秋季
02132940	20 世纪欧洲史	2	2	春季
02131220	欧洲文艺复兴	2	2	春季
02131270	欧洲启蒙运动	2	2	春季
02138550	中世纪西欧经济与社会	2	2	秋季
02131050	基督教文明史	2	2	不定
02131460	拉美国家现代化进程研究	2	2	春季
02139060	古代东方专题	2	2	春季
02139070	古代希腊史	2	2	不定
02139080	罗马史	2	2	秋季
02133080	罗马帝国史	2	2	秋季
02139280	拜占廷帝国史	2	2	不定
02139210	教会史	2	2	秋季
02131240	资本主义史	2	2	不定
02130720	宗教改革史	2	2	不定
02131261	东亚环境史	2	2	春季
02131800	东北亚史	2	2	秋季
02139180	南亚史	2	2	不定
02130680	东南亚史	2	2	秋季

02131760	非洲历史与文化	2	2	秋季
02130730	华侨华人史	2	2	春季
02130601	美国史	2	2	春季
02131480	战后东亚政治发展	2	2	秋季
02131810	伊斯兰教与现代世界	2	2	秋季
02132570	民族主义与世界历史	2	2	春季
02132710	艺术史	2	2	不定
02133060	古典学导论	2	2	不定

说明：超出要求之外的专业限选课学分可替代专业选修课学分。

4. 专业选修课：≥14学分

课程号	课程名称	周学时	学分	开课学期
02131400	埃及学专题	2	2	秋季
02138540	中古西欧政治	2	2	春季
02131430	美国史通论	2	2	春季
02133410	美国黑人史	2	2	春季
02133430	美国大学史文献选读	3	2	春季
02133420	20 世纪美国知识分子	2	2	秋季
02133440	美国对外关系史	2	2	不定
02130610	英国史专题	2	2	秋季
02132630	法国史	2	2	秋季
02132631	法国大革命与拿破仑	2	2	春季
02133750	现代希腊史	2	2	春季
02130620	德国史专题	2	2	春季
02132612	魏玛德国史	2	2	秋季
02132620	纳粹德国史	2	2	春季
02132621	20 世纪德国史（上）	2	2	秋季
02139410	意大利历史专题	2	2	春季
02139370	俄国史专题	2	2	春季
02130650	苏联东欧史专题	2	2	不定
02139160	欧洲一体化研究	2	2	不定
02132580	欧洲一体化思想史	2	2	不定
02132500	日本古代史	2	2	春季
02130840	日本近现代史	3	3	春季
02139390	日本史专题	2	2	春季
02132660	日本文化史	2	2	秋季
02131490	日本及日本人论	2	2	秋季
02132690	韩国历史与文化	2	2	秋季
02130690	韩国史专题	2	2	秋季
02132680	韩国史通论	2	2	春季
02131450	当代印度史	2	2	春季
02132730	印度文明史	2	2	春季
02130670	印度史专题	2	2	春季
02133400	巴西历史与文明	2	2	春季
02132560	土耳其历史、语言与文化概论	2	2	秋季
02132060	国别史专题	2	2	不定
02131130	冷战与中国	2	2	秋季
02133050	西方基督教遗产	2	2	秋季
02131260	人类发展与环境变迁	2	2	秋季
02132050	大国崛起	2	2	春季
02132520	现代国际政治史	2	2	不定

02132120	中外史学比较	2	2	春季
02132130	西方史学史专题	2	2	春季
02131970	西方当代历史学流派	2	2	春季
02131730	世界古代史文献导读	2	2	春季
02133700	英文历史学文献翻译	3	3	春季
02131960	西方史学名著选读	2	2	秋季
02131980	西方史学理论原著导读	2	2	秋季
02131290	西方历史哲学	2	2	不定
02133710	英文写作指导	2	2	秋季

说明：专业选修课不限于本表所列课程，以每学期实际开设课程为准。

5. 交叉专业选修课：≥6学分，包括：

- 1) 本教学计划要求之外的本系历史学（中国史）专业必修课、限选课和选修课；
- 2) 外院系专业必修课或专业选修课；
- 3) 本教学计划要求之外的人文学科大类平台课；
- 4) 社会科学大类平台课；
- 5) 第二外国语；
- 6) 本教学计划要求之外的全校通选课、公选课；
- 7) 超出本计划古典语文学项目公共必修课要求之外的古典语言课程。

6. 高级专业课程

1) 凡本系所开设的本研合上课程（不含各类语言课程）及其他专门为本科高年级开设的学术研讨课程属于此类。

2) 各种本科生科研项目所得学分也可作为高级专业课程学分。

3) 高级专业课程无最低选修学分要求，所修学分可作为专业选修课程学分记载于成绩单，但一般专业选修课仍需修满14学分。

（三）实习实践、学年论文与毕业论文：≥6学分

课程号	课程名称	周学时	学分	开课学期
02132290	社会历史调查*		1	二年级暑期
02133030	学年论文		2	三年级全年
	毕业论文		4	四年级全年

说明：课程名称带*号者为选择性必修课程，可免修。

北京大学历史学系

世界史专业西方古典学方向（留学生适用）

一、培养目标

古典语文学项目，创造性地组织跨院系的师资力量，突破现有的学科体制，探索有弹性的选拔、培养与评价机制，为北大与国家造就一批既能精通东西方古典与古典语言、又能有时代意识与创新精神的学术骨干。

本项目并不是新设专业，而是本科教学模式的新探索，重在因材施教，尊重学生的个性差异，实施规范的导师制与助教制。

二、授予学位

历史学学士学位

三、学分设置

总学分：≥146学分

（一）必修课程：≥84学分

1. 全校公共必修课程：≥7学分

课程号	课程名称	周学时	学分	开课学期
03835061	大学英语（一）*	2	2	秋季
03835062	大学英语（二）*	2	2	全年
03835063	大学英语（三）*	2	2	全年
03835064	大学英语（四）*	2	2	全年
04031650	思想道德修养与法律基础*	2	2	全年
04031740	马克思主义基本原理概论*	2	3	全年
04031750	形势与政策*	1	1	全年
04031730	毛泽东思想和中国特色社会主义理论体系概论*	3	4	全年
04031660	中国近现代史纲要*	2	2	全年
04831433	文科计算机基础	3	3	秋季
——	体育系列课程	——	4	全年

说明：①课程名称带*号者为选择性全校公共必修课程。经学校教务部批准，“中国近现代史纲要”可免修。②本项目学生选修的英语口语与写作，可替代“大学英语”系列部分学分。英语的口语、写作，每学期开设，秋季学期原则上专为中学组开设，春季学期原则上专为西学组开设。③超出要求之外的全校公共必修课学分最多可替代专业选修课18学分。

2. 西方古典学公共必修课：≥20学分

课程号	课程名称	周学时	学分	开课学期
	拉丁语（系列）*		8	全年
	古希腊语（系列）*		8	全年
	西方古典学课程（系列）*		4	全年
	典籍精读（系列）		4	全年

说明：①拉丁语（系列）和古希腊语（系列）任选一种，选修8学分，另一种选修4学分。②西方古典学课程（系列）”可根据项目要求，在导师指导下选修。③“西方古典文献精读（系列）”可在导师指导下选修有关课程或由导师安排。

3. 世界史专业必修课：≥57学分

课程号	课程名称	周学时	学分	开课学期
02130011	中国古代史（上）	4	4	秋季
02130012	中国古代史（下）	4	4	春季
02130020	中国近代史	4	4	秋季
02132030	中国现代史	4	4	春季
02132080	世界史通论	3	3	秋季
02133610	古代东方文明*	2	2	春季
02133620	古希腊罗马史*	2	2	春季
02133630	中世纪欧洲史*	2	2	秋季
02133660	亚洲史*	2	2	春季
02133640	欧洲史*	2	2	春季
02133650	美洲史*	2	2	秋季
02139190	非洲史*	2	2	秋季
02130110	史学概论	3	3	春季
02130120	中国史学史*	3	3	秋季
02130130	外国史学史*	3	3	秋季
02130101	中国历史文选（上）*	4	4	秋季
02130102	中国历史文选（下）*	4	4	春季
02132091	外国历史文选（上）	3	3	秋季
02132092	外国历史文选（下）	3	3	春季
02133681	外文历史史料选读（上）*	2	2	春季
02133682	外文历史史料选读（下）*	2	2	秋季
02133691	外文历史名著选读（上）*	2	2	春季
02133692	外文历史名著选读（下）*	2	2	秋季
02232210	考古学通论*	4	4	春季
02132720	艺术史概论*	3	3	秋季
02132110	社会调查与史学研究*	2	2	春季
	低年级研讨课（系列）*	2	2	全年

说明：①课程名带*号者为选择性必修课，其中“古代东方文明”、“古希腊罗马史”、“中世纪欧洲史”3门课程中须选修2门；“亚洲史”、“欧洲史”、“美洲史”和“非洲史”4门课程中至少选修2门；“中国近代史”和“中国现代史”2门课程中须选修1门。低年级研讨课包括“中国古代史练习”、“中国近现代史练习”、“世界古代史练习”和“世界近现代史练习”等，须选修1门，多选可计入专业选修课学分，不可替代其他专业必修课。②专业外语课程一般为英文，第一外国语非英语的学生，可由导师单独授课，或经批准后免修，但世界史专业必修课仍需修满57学分。

（二）专业选修课程：≥56学分

1. 人文学科大类平台课：≥16学分

开课院系	课程号	课程名称	周学时	学分	开课学期
历史学系	02132040	中国历史文化导论*	4	4	秋季
历史学系	02132080	世界史通论*	3	3	秋季
历史学系	02135010	中国古代史*	4	4	春季
历史学系	02130101	中国历史文选（上）*	4	4	秋季
历史学系	02130102	中国历史文选（下）*	4	4	春季
历史学系	02130110	史学概论*	3	3	春季
历史学系	02130120	中国史学史*	3	3	秋季
历史学系	02130130	外国史学史*	3	3	秋季
历史学系	02133610	古代东方文明*	2	2	春季
历史学系	02133620	古希腊罗马史*	2	2	春季
历史学系	02133630	中世纪欧洲史*	2	2	秋季

历史学系	02133640	欧洲史*	2	2	春季
历史学系	02133660	亚洲史*	2	2	春季
历史学系	02139190	非洲史*	2	2	秋季
历史学系	02133650	美洲史*	2	2	秋季
考古文博学院	02232210	考古学通论*	4	4	春季
考古文博学院	02240340	中国考古发现与探索*	2	2	秋季
考古文博学院	02230370	中国古代青铜器*	2	2	春季
考古文博学院	02230411	中国石窟寺	2	2	不定
考古文博学院	02230430	中国古代陶瓷	2	2	春季
考古文博学院	02230440	丝绸之路考古*	2	2	秋季
考古文博学院	02230510	中国古代碑刻	2	2	春季
考古文博学院	02231040	博物馆学概论*	2	2	秋季
考古文博学院	02232200	美术考古*	2	2	秋季
考古文博学院	02231180	古罗马考古与艺术通论*	2	2	不定
考古文博学院	02232230	地中海考古*	2	2	不定
中文系	02033940	中国古代文学*	4	4	春季
中文系	02033580	古代汉语*	4	4	全年
中文系	02033620	古典文献学基础*	3	3	春季
中文系	02030070	语言学概论	3	3	不定
中文系	02033270	中国文学理论批评史	3	3	不定
中文系	02033090	中文工具书	2	2	不定
中文系	02033450	古代典籍概要	4	4	不定
中文系	02030040	中国现代文学史*	4	4	不定
中文系	02030930	现代汉语语法研究	3	3	不定
中文系	02033360	中国当代文学	4	4	不定
中文系	02030790	比较文学原理	2	2	不定
中文系	02039200	文学原理	2	2	不定
中文系	02032020	民间文学概论	2	2	不定
哲学系	02330001	哲学导论*	2	2	秋季
哲学系	02330162	宗教学导论*	2	2	秋季
哲学系	02330142	伦理学导论	2	2	秋季
哲学系	02330070	现代西方哲学	2	2	秋季
哲学系	02330132	科学哲学导论	2	2	春季
哲学系	02330152	美学原理	2	2	秋季
哲学系	02332250	中国宗教史*	2	2	秋季
哲学系	02330101	马克思主义哲学史	2	2	春季
哲学系	02336400	现代逻辑学基础	4	4	春季
哲学系	02335071	中国哲学史（上）*	2	2	春季
哲学系	02335072	中国哲学史（下）*	2	2	秋季
哲学系	02335061	西方哲学史（上）*	2	2	秋季
哲学系	02335062	西方哲学史（下）*	2	2	春季
艺术学院	04330013	艺术学原理*	2	2	秋季
艺术学院	04333012	美术概论*	2	2	春季
艺术学院	04330056	中国音乐通史	2	2	不定
艺术学院	04330101	电影概论	2	2	秋季
外国语学院	03834380	西方文化*	2	2	秋季
外国语学院	03530450	东方文学*	2	2	春季
外国语学院	03833140	英诗选读	2	2	不定
外国语学院	03832030	短篇小说选读	2	2	不定
外国语学院	03833190	圣经释读*	2	2	不定
外国语学院	03832150	英语史*	2	2	不定

外国语学院	03834200	大众文化简介与批评	2	2	不定
外国语学院	03834060	莎士比亚与马洛戏剧	2	2	不定
外国语学院	03833070	社会语言学	2	2	不定
外国语学院	03834220	认知语言学	2	2	不定
外国语学院	03833050	语言与文化	2	2	不定
外国语学院	03532030	日本历史	2	2	不定
外国语学院	03532120	日本文学史	2	2	不定
信息科学技术学院	04831443	文科计算机专题	3	3	全年

说明：①人文学科大类平台课须修满 16 学分，不含“文科计算机专题”课程 3 学分和“中国古代史”课程 4 学分。②选修课程名称带*号者不少于 8 学分。③选修外院系开设的大类平台课不少于 8 学分，不含“文科计算机专题”课程 3 学分。④不得在专业必修课和人文大类平台课中重复选修同一课程。

2. 本科素质教育通选课：≥12学分

- 1) 在“数学与自然科学”和“社会可持续发展”两个领域至少修满4学分；
- 2) 在“社会科学”领域至少修满2学分；
- 3) 在“哲学与心理学”领域至少修满2学分；
- 4) 在“语言学、文学、艺术与美育类”至少修满4学分，其中至少一门是艺术与美育类课程；
- 5) “历史学”领域可免修。本系所开设的本科素质教育通选课学分不能计入本科素质教育通选课学分，可作为专业选修课学分（个别课程除外）。

3. 专业限选课：≥8学分

课程号	课程名称	周学时	学分	开课学期
02132900	世界文明史	2	2	秋季
02131250	西方文明史导论	2	2	秋季
02131440	西方文化通论	2	2	秋季
02130490	世界现代化进程	2	2	春季
02139110	15-17 世纪的欧洲	2	2	春季
02131080	18-19 世纪的欧洲	2	2	秋季
02132940	20 世纪欧洲史	2	2	春季
02131220	欧洲文艺复兴	2	2	春季
02131270	欧洲启蒙运动	2	2	春季
02138550	中世纪西欧经济与社会	2	2	秋季
02131050	基督教文明史	2	2	不定
02131460	拉美国家现代化进程研究	2	2	春季
02139060	古代东方专题	2	2	春季
02139070	古代希腊史	2	2	不定
02139080	罗马史	2	2	秋季
02133080	罗马帝国史	2	2	秋季
02139280	拜占廷帝国史	2	2	不定
02139210	教会史	2	2	秋季
02131240	资本主义史	2	2	不定
02130720	宗教改革史	2	2	不定
02131261	东亚环境史	2	2	春季
02131800	东北亚史	2	2	秋季
02139180	南亚史	2	2	不定
02130680	东南亚史	2	2	秋季
02131760	非洲历史与文化	2	2	秋季

02130730	华侨华人史	2	2	春季
02130601	美国史	2	2	春季
02131480	战后东亚政治发展	2	2	秋季
02131810	伊斯兰教与现代世界	2	2	秋季
02132570	民族主义与世界历史	2	2	春季
02132710	艺术史	2	2	不定
02133060	古典学导论	2	2	不定

说明：超出要求之外的专业限选课学分可替代专业选修课学分。

4. 专业选修课：≥14学分

课程号	课程名称	周学时	学分	开课学期
02131400	埃及学专题	2	2	秋季
02138540	中古西欧政治	2	2	春季
02131430	美国史通论	2	2	春季
02133410	美国黑人史	2	2	春季
02133430	美国大学史文献选读	3	2	春季
02133420	20 世纪美国知识分子	2	2	秋季
02133440	美国对外关系史	2	2	不定
02130610	英国史专题	2	2	秋季
02132630	法国史	2	2	秋季
02132631	法国大革命与拿破仑	2	2	春季
02133750	现代希腊史	2	2	春季
02130620	德国史专题	2	2	春季
02132612	魏玛德国史	2	2	秋季
02132620	纳粹德国史	2	2	春季
02132621	20 世纪德国史（上）	2	2	秋季
02139410	意大利历史专题	2	2	春季
02139370	俄国史专题	2	2	春季
02130650	苏联东欧史专题	2	2	不定
02139160	欧洲一体化研究	2	2	不定
02132580	欧洲一体化思想史	2	2	不定
02132500	日本古代史	2	2	春季
02130840	日本近现代史	3	3	春季
02139390	日本史专题	2	2	春季
02132660	日本文化史	2	2	秋季
02131490	日本及日本人论	2	2	秋季
02132690	韩国历史与文化	2	2	秋季
02130690	韩国史专题	2	2	秋季
02132680	韩国史通论	2	2	春季
02131450	当代印度史	2	2	春季
02132730	印度文明史	2	2	春季
02130670	印度史专题	2	2	春季
02133400	巴西历史与文明	2	2	春季
02132560	土耳其历史、语言与文化概论	2	2	秋季
02132060	国别史专题	2	2	不定
02131130	冷战与中国	2	2	秋季
02133050	西方基督教遗产	2	2	秋季
02131260	人类发展与环境变迁	2	2	秋季
02132050	大国崛起	2	2	春季
02132520	现代国际政治史	2	2	不定
02132120	中外史学比较	2	2	春季

02132130	西方史学史专题	2	2	春季
02131970	西方当代历史学流派	2	2	春季
02131730	世界古代史文献导读	2	2	春季
02133700	英文历史学文献翻译	3	3	春季
02131960	西方史学名著选读	2	2	秋季
02131980	西方史学理论原著导读	2	2	秋季
02131290	西方历史哲学	2	2	不定
02133710	英文写作指导	2	2	秋季

说明：专业选修课不限于本表所列课程，以每学期实际开设课程为准。

5. 交叉专业选修课：≥20学分，包括：

- 1) 本教学计划要求之外的本系历史学（中国史）专业必修课、限选课和选修课；
- 2) 外院系专业必修课或专业选修课；
- 3) 本教学计划要求之外的人文学科大类平台课；
- 4) 社会科学大类平台课；
- 5) 第二外国语；
- 6) 本教学计划要求之外的全校通选课、公选课；
- 7) 超出本计划古典语文学项目公共必修课要求之外的古典语言课程。

6. 高级专业课程

1) 凡本系所开设的本研合上课程（不含各类语言课程）及其他专门为本科高年级开设的学术研讨课程属于此类。

2) 各种本科生科研项目所得学分也可作为高级专业课程学分。

3) 高级专业课程无最低选修学分要求，所修学分可作为专业选修课程学分记载于成绩单，但一般专业选修课仍需修满14学分。

（三）实习实践、学年论文与毕业论文：≥6学分

课程号	课程名称	周学时	学分	开课学期
02132290	社会历史调查*		1	二年级暑期
02133030	学年论文		2	三年级全年
	毕业论文		4	四年级全年

说明：课程名称带*号者为选择性必修课，可免修。

北京大学历史学系

历史学双学位

（中国大陆学生、港澳台学生及留学生适用）

一、培养目标

通过二至三年的系统教育，使修读历史学双学位的学生掌握中国史和世界史的基础知识，熟悉历史学的基本理论和方法，具有较高的史学素养和一定的史学研究能力。

二、招生与培养

符合学校教务部有关要求的本科学生，原则上从本科第二年开始学习。特殊情况，经批准后，可以从在校第三年开始修读。

不单独开班，采取自由选课方式。

三、授予学位

历史学学士学位

四、学分要求与课程设置

总学分：≥50学分

（一）专业必修课程：≥30学分

课程号	课程名称	周学时	学分	开课学期
02130110	史学概论*	3	3	春季
02130011	中国古代史（上）	4	4	秋季
02130012	中国古代史（下）	4	4	春季
02130020	中国近代史*	4	4	秋季
02132030	中国现代史*	4	4	春季
02130101	中国历史文选（上）*	4	4	秋季
02130102	中国历史文选（下）*	4	4	春季
02130120	中国史学史*	3	3	秋季
02130130	外国史学史*	3	3	秋季
02132080	世界史通论	3	3	秋季
02133610	古代东方文明*	2	2	春季
02133620	古希腊罗马史*	2	2	春季
02133630	中世纪欧洲史*	2	2	秋季
02133660	亚洲史*	2	2	春季
02133640	欧洲史*	2	2	春季
02133650	美洲史*	2	2	秋季
02139190	非洲史*	2	2	秋季
02232210	考古学通论*	4	4	春季
02132160	中国历史地理概论*	3	3	春季
02132720	艺术史概论*	3	3	秋季

说明：①课程名称带*号者为选择性必修课。②超出要求之外的专业必修课程学分，可替代专业选修课学分。

（二）专业选修课程：≥20学分

课程号	课程名称	周学时	学分	开课学期
02132040	中国历史文化导论	4	4	秋季
02130310	中国妇女历史与传统文化	2	2	春季
02131380	中国政治史专题	2	2	秋季
02133000	中国边疆地区史	2	2	春季
02131660	中国民族史名著导读	2	2	春季
02130180	中国古代政治文化	2	2	春季
02132180	中国古代官僚政治	2	2	春季
02132240	中国古代法制史	2	2	秋季
02132190	中国古代经济史专题	2	2	秋季
02131610	中国古代社会生活史专题	2	2	秋季
02132220	中国古代民族史	2	2	春季
02132140	中国古代北方民族文化史专题	2	2	秋季
02131350	中国古代史专题	2	2	秋季
02138990	中国古代地理文献导读	2	2	秋季
02132170	中国古代官阶制度	2	2	秋季
02132530	古代中外关系史	2	2	春季
02132200	古代中外文化交流史	2	2	春季
02132320	先秦史专题	2	2	春季
02132330	秦汉史专题	2	2	春季
02132340	魏晋南北朝史专题	2	2	秋季
02132350	隋唐史专题	2	2	春季
02132360	宋辽金史专题	2	2	秋季
02132370	蒙元史专题	2	2	春季
02132380	明史专题	2	2	秋季
02132390	清史专题	2	2	秋季
02138870	明清经济与社会	2	2	秋季
02138880	明清地方行政与基层社会	2	2	春季
02131360	中国近代史专题	2	2	春季
02130251	中国近代对外关系史	2	2	秋季
02131570	中国近代社会史	2	2	秋季
02138840	中国近代思想史	2	2	秋季
02131340	近现代中日关系史专题	2	2	春季
02131370	中国现代史专题	2	2	秋季
02130252	中国现代对外关系史	2	2	春季
02138850	中国现代社会史	2	2	春季
02130890	中国现代社会经济史	2	2	秋季
02130430	中华民国史专题	2	2	春季
02138430	中国抗日战争史专题	2	2	秋季
02132430	中国国民党史	2	2	春季
02130290	中华人民共和国史专题	2	2	秋季
02132700	近现代中韩关系史	2	2	春季
02132110	社会调查与史学研究	2	2	春季
02131390	考古发现与历史研究	2	2	春季
02132230	版本目录学概论	2	2	秋季
02131330	敦煌学导论	2	2	春季
02138900	简牍学概论	2	2	春季
02132861	左传选读	2	2	秋季
02131261	东亚环境史	2	2	春季
02132900	世界文明史	2	2	秋季
02131250	西方文明史导论	2	2	秋季

02131440	西方文化通论	2	2	秋季
02131730	世界古代史文献导读	2	2	春季
02139060	古代东方专题	2	2	春季
02131400	埃及学专题	2	2	秋季
02139070	古代希腊史	2	2	春季
02139080	罗马史	2	2	秋季
02139110	15-17 世纪的欧洲	2	2	春季
02131080	18-19 世纪的欧洲	2	2	秋季
02131220	欧洲文艺复兴	2	2	春季
02139210	教会史	2	2	秋季
02131050	基督教文明史	2	2	秋季
02131270	欧洲启蒙运动	2	2	春季
02130490	世界现代化进程	2	2	春季
02130730	华侨华人史	2	2	春季
02130601	美国史	2	2	春季
02130610	英国史专题	2	2	秋季
02132630	法国史	2	2	秋季
02130620	德国史专题	2	2	春季
02132620	纳粹德国史	2	2	春季
02132612	魏玛德国史	2	2	秋季
02139410	意大利历史专题	2	2	春季
02139370	俄国史专题	2	2	春季
02132500	日本古代史	2	2	春季
02139390	日本史专题	2	2	春季
02130690	韩国史专题	2	2	秋季
02132680	韩国史通论	2	2	秋季
02130672	印度现代史	2	2	秋季
02131450	当代印度史	2	2	春季
02139180	南亚史	2	2	不定
02130680	东南亚史	2	2	秋季
02131480	战后东亚政治发展	2	2	秋季
02131800	东北亚史	2	2	秋季
02131460	拉美国家现代化进程研究	2	2	春季
02133400	巴西历史与文明	2	2	春季

说明：专业选修课不限于本表所列课程，以每学期实际开设课程为准。

北京大学历史学系

历史学辅修

(中国大陆学生、港澳台学生及留学生适用)

一、培养目标

通过系统修读历史学有关课程，掌握中国史和世界史的基础知识，熟悉历史学的基本理论和方法，使学生具有较高的史学素养。

二、招生对象

符合教务部有关要求的本科学生，原则上从本科第二年开始学习。特殊情况，经批准后，可以从在校第三年开始修读。

不单独开班，采取自由选课方式。

三、学分要求与课程设置

总学分：≥30学分

(一) 专业必修课程：≥18学分

课程号	课程名称	周学时	学分	开课学期
02130110	史学概论*	3	3	春季
02130011	中国古代史（上）	4	4	秋季
02130012	中国古代史（下）	4	4	春季
02130020	中国近代史*	4	4	秋季
02132030	中国现代史*	4	4	春季
02130101	中国历史文选（上）*	4	4	秋季
02130102	中国历史文选（下）*	4	4	春季
02130120	中国史学史*	3	3	秋季
02130130	外国史学史*	3	3	秋季
02132080	世界史通论*	3	3	秋季
02232210	考古学通论*	4	4	春季
02132160	中国历史地理概论*	3	3	春季
02132720	艺术史概论*	3	3	秋季
02133610	古代东方文明*	2	2	春季
02133620	古希腊罗马史*	2	2	春季
02133630	中世纪欧洲史*	2	2	秋季
02133660	亚洲史*	2	2	春季
02133640	欧洲史*	2	2	春季
02133650	美洲史*	2	2	秋季
02139190	非洲史*	2	2	秋季

说明：①课程名称带*号者为选择性必修课。②超出要求之外的专业必修课程学分，可替代专业选修课学分。

(二) 专业选修课程：≥12学分

课程号	课程名称	周学时	学分	开课学期
02132040	中国历史文化导论	4	4	秋季

02130310	中国妇女历史与传统文化	2	2	春季
02131380	中国政治史专题	2	2	秋季
02133000	中国边疆地区史	2	2	春季
02131660	中国民族史名著导读	2	2	春季
02130180	中国古代政治文化	2	2	春季
02132180	中国古代官僚政治	2	2	春季
02132240	中国古代法制史	2	2	秋季
02132190	中国古代经济史专题	2	2	秋季
02131610	中国古代社会生活史专题	2	2	秋季
02132220	中国古代民族史	2	2	春季
02132140	中国古代北方民族文化史专题	2	2	秋季
02131350	中国古代史专题	2	2	秋季
02138990	中国古代地理文献导读	2	2	秋季
02132170	中国古代官阶制度	2	2	秋季
02132530	古代中外关系史	2	2	春季
02132200	古代中外文化交流史	2	2	春季
02132320	先秦史专题	2	2	春季
02132330	秦汉史专题	2	2	春季
02132340	魏晋南北朝史专题	2	2	秋季
02132350	隋唐史专题	2	2	春季
02132360	宋辽金史专题	2	2	秋季
02132370	蒙元史专题	2	2	春季
02132380	明史专题	2	2	秋季
02132390	清史专题	2	2	秋季
02138870	明清经济与社会	2	2	秋季
02138880	明清地方行政与基层社会	2	2	春季
02131360	中国近代史专题	2	2	春季
02130251	中国近代对外关系史	2	2	秋季
02131570	中国近代社会史	2	2	秋季
02138840	中国近代思想史	2	2	秋季
02131340	近现代中日关系史专题	2	2	春季
02131370	中国现代史专题	2	2	秋季
02130252	中国现代对外关系史	2	2	春季
02138850	中国现代社会史	2	2	春季
02130890	中国现代社会经济史	2	2	秋季
02130430	中华民国史专题	2	2	春季
02138430	中国抗日战争史专题	2	2	秋季
02132430	中国国民党史	2	2	春季
02130290	中华人民共和国史专题	2	2	秋季
02132700	近现代中韩关系史	2	2	春季
02132110	社会调查与史学研究	2	2	春季
02131390	考古发现与历史研究	2	2	春季
02132230	版本目录学概论	2	2	秋季
02131330	敦煌学导论	2	2	春季
02138900	简牍学概论	2	2	春季
02132861	左传选读	2	2	秋季
02131261	东亚环境史	2	2	春季
02132900	世界文明史	2	2	秋季
02131250	西方文明史导论	2	2	秋季
02131440	西方文化通论	2	2	秋季
02131730	世界古代史文献导读	2	2	春季

02139060	古代东方专题	2	2	春季
02131400	埃及学专题	2	2	秋季
02139070	古代希腊史	2	2	春季
02139080	罗马史	2	2	秋季
02139110	15-17世纪的欧洲	2	2	春季
02131080	18-19世纪的欧洲	2	2	秋季
02131220	欧洲文艺复兴	2	2	春季
02139210	教会史	2	2	秋季
02131050	基督教文明史	2	2	秋季
02131270	欧洲启蒙运动	2	2	春季
02130490	世界现代化进程	2	2	春季
02130730	华侨华人史	2	2	春季
02130601	美国史	2	2	春季
02130610	英国史专题	2	2	秋季
02132630	法国史	2	2	秋季
02130620	德国史专题	2	2	春季
02132620	纳粹德国史	2	2	春季
02132612	魏玛德国史	2	2	秋季
02139410	意大利历史专题	2	2	春季
02139370	俄国史专题	2	2	春季
02132500	日本古代史	2	2	春季
02139390	日本史专题	2	2	春季
02130690	韩国史专题	2	2	秋季
02132680	韩国史通论	2	2	秋季
02130672	印度现代史	2	2	秋季
02131450	当代印度史	2	2	春季
02139180	南亚史	2	2	不定
02130680	东南亚史	2	2	秋季
02131480	战后东亚政治发展	2	2	秋季
02131800	东北亚史	2	2	秋季
02131460	拉美国家现代化进程研究	2	2	春季
02133400	巴西历史与文明	2	2	春季

说明：专业选修课不限于本表所列课程，以每学期实际开设课程为准。

补充说明

1) 学生主修专业教学计划与辅修或双学位教学计划中必修课程内容相近或相同时,学生应选修其他课程取得学分,重复修读内容相近或相同的课程成绩无效。

2) 一门课程在公共必修课、专业必修课,大类平台课、专业限选课、专业选修课、通选课、公选课等类别中可归属两个或两个以上类别者,学生可以选择其中一个类别登记学分,不能在两个或两个以上类别中重复计算学分。

3) 本系开设的本科生素质教育通选课中,“中国通史(古代部分)”、“中国通史(近代部分)”、“世界通史(上)”、“世界通史(下)”、“中国传统官僚政治制度”、“中国古代政治与文化”、“图说中国古代文明:商周与秦汉”、“中国古代妇女史专题”、“二战以来影视中的两岸关系”、“中世纪西欧社会史”10门课程不能作为本系专业选修课。

4) 本辅修/双学位项目按《北京大学本科生选修辅修/双学位专业管理办法》进行管理。本教学计划如有未尽事宜,或教育部及学校教务部另有新规,将根据需要进行修订,届时再临时通知。

5) 如有疑问,可向本科教学主管副系主任或本科主管教务老师咨询,并欢迎随时提出意见和建议。

北京大学考古文博学院

一、学院简介

北京大学是中国高等院校中最早设置考古学科的学校。早在 1922 年，勇开风气之先的北京大学就在国学门（后改为文科研究所）设置了以马衡先生为主任的考古学研究室。1934 年，马衡先生出任故宫博物院院长，改由胡适先生兼任考古学研究室主任。1946 年，文科研究所内又成立了以向达先生为主任的古物研究室，开始招收考古学研究生。1947 年，又成立了以胡适为首的博物馆筹备委员会。1952 年，北京大学历史系考古专业正式成立，苏秉琦先生任考古教研室主任，并将原北京大学古器物整理室、北京大学博物馆与燕京大学史前博物馆合并为考古教研室文物陈列馆。1981 年，考古专业被国务院学位委员会确定为博士点，开始招收博士研究生。1983 年，北京大学考古学系建立，宿白先生出任第一任系主任。1988 年，考古学被国家教委确定为全国高校重点学科；同年，在考古学系中设立了博物馆学专业，并开始招收本科生。1992 年，考古学系与历史学系共同建立的北京大学历史学博士后流动站开始工作。1993 年，为适应国家文物事业对于文物保护人才的急需，成立了文物保护专业方向，同时开始招收研究生；同年一座比较现代化的考古与艺术博物馆在未名湖畔落成。1998 年，北京大学与国家文物局合作办学，成立了北京大学考古文博院（国家文物局文物博物馆学院），并新建立了古代建筑专业方向，使北京大学的考古学及博物馆学科发展到了一个崭新的阶段。2002 年正式成立“北京大学考古文博学院”。北大考古的历史和中国考古学的历史几乎同样久远。考古专业成立以来，几代学者艰苦奋斗，励精图治，将专业发展壮大成今天的设施完整、学科覆盖面宽、教研力量雄厚的考古文博学院，为中国考古学术事业的发展，培养了大批优秀专业人才，做出了重大贡献。

目前本院共设两系，考古学系和文化遗产学系，分辖中国考古学、外国考古学、考古学技术与方法教研室，以及博物馆学、文物保护技术、古建建筑教研室。我院师资力量雄厚，院内教职员 50 多人，其中教授（含研究员）25 人、副教授（含助理教授）14 人，另有兼职教授 1 人、外聘教授若干。教员中有宿白先生、严文明先生等一批享誉国内外的著名学者。作为教学科研的基础设施，本院拥有国内高校中设施最好的考古与艺术博物馆以及旧石器、陶瓷标本室，丰富的藏品和良好的设施为展示本院的教学科研成果、开展合作交流和进行学生实习提供了良好的条件；本院的设备先进的科技考古实验室和文物保护实验室，已经拥有碳 14 测年、热释光测年、冶金分析、成分分析、稳定同位素测定和进行有机质、无机质、土遗址等各类材料文物保护实验的条件；本院藏书丰富的图书资料室及其附属的张政烺文库和苏秉琦书屋，为教员和学生的学习和研究提供了方便。随着学科的发展，招生人数也在逐年递增，现在北京大学考古文博院每年招收的本科生人数已达 30~40 人，硕士生和博士生人数达 40 人，历年培养的学生总人数已有一千多人，他们活跃在全国各地并散布在世界许多国家，成为当地文物、考古、博物馆事业的中坚力量。

二、本科专业及方向

专业代码	专业名称	英文名称	学制	学位授予
060103	考古学	Archaeology	4 年	历史学学士
060104	文物与博物馆学	Museology	4 年	历史学学士
060105T	文物保护技术	Relics Conservation	4 年	历史学学士
060103	考古学（文物建筑方向）	Archaeology (Ancient Architecture)	4 年	历史学学士

三、辅修及双学位

无

四、教学行政管理人员

职务	姓名	办公电话
院长	杭侃	62757151
主管教学副院长	张弛	
	孙庆伟	62765714
教务员	施文博	62765797

五、师资力量（姓名前打*者为博士生导师）

考古学系

姓名	性别	职称	学历	专业特长及近期研究方向	担任本科生课程任务
宿 白	男	教授	本科	宋元考古、佛教考古	
严文明	男	教授	本科	新石器时代考古	
*王幼平	男	教授	研究生（博）	旧石器时代考古	中国考古学（上一）
何嘉宁	男	副教授	研究生（博）	旧石器时代考古	人体骨骼学
曲彤丽	女	讲师	研究生（博）	旧石器时代考古	埋藏学
张颖	女	助理教授	研究生（博）	动物考古	动物考古学
*赵 辉	男	教授	研究生（硕）	新石器时代考古	田野考古学概论
*李水城	男	教授	研究生（博）	外国考古学	文化人类学
*张 弛	男	教授	研究生（博）	新石器时代考古	中国考古学（上二）
秦 岭	女	副教授	研究生（博）	新石器时代考古	植物考古
张 海	男	副教授	研究生（博）	新石器时代考古	考古测量与 GIS
*徐天进	男	教授	研究生（硕）	夏商周考古	田野考古实习
*孙 华	男	教授	研究生（硕）	夏商周考古	文化遗产学概论
*雷兴山	男	教授	研究生（博）	夏商周考古	中国考古学（中一）
孙庆伟	男	教授	研究生（博）	夏商周考古	考古学通论
*董 珊	男	副教授	研究生（博）	古文字学	殷周金文通论
曹大志	男	助理教授	研究生（博）	夏商周考古	田野考古实习
*赵化成	男	教授	研究生（硕）	东周秦汉考古	中国考古发现与探索
*齐东方	男	教授	研究生（博）	隋唐考古	美术考古
*韦 正	男	教授	研究生（博）	魏晋南北朝考古	考古学通论
*杨哲峰	男	副教授	研究生（博）	汉唐考古	中国考古学（中二）
沈睿文	男	副教授	研究生（硕）	汉唐考古	中国考古学（下一）
倪润安	男	副教授	研究生（博）	隋唐考古	古代民族考古
*秦大树	男	教授	研究生（博）	宋元明考古、陶瓷考古	中国考古学（下二）
*林梅村	男	教授	本科	中外文化交流考古	丝绸之路考古
陈 凌	男	研究员	研究生（博）	中外文化交流考古	考古学通论
*李崇峰	男	教授	研究生（博）	佛教考古	中国石窟寺
魏正中	男	教授	研究生（博）	外国考古学	古罗马考古与艺术通论
*吴小红	女	教授	研究生（博）	科技考古、年代学	科技考古
*陈建立	男	教授	研究生（博）	冶金考古	冶金考古
崔剑锋	男	副教授	研究生（博）	科技考古	科技考古

文化遗产学系

姓名	性别	职称	学历	专业特长及近期研究方向	担任本科生课程任务
*杭 侃	男	教授	研究生（博）	文化遗产保护 宋元考古、佛教考古	中国考古学（下二）

宋向光	男	教授	本科	博物馆学	博物馆学概论
*张 辛	男	教授	研究生(博)	文物研究	中国古代物质文化史
*胡东波	男	教授	研究生(博)	文物保护	无机质文物保护与实验
周双林	男	副教授	研究生(博)	文物保护	文物保护材料学
胡 钢	男	副教授	研究生(博)	文物保护	文物分析技术
*方 拥	男	教授	研究生(博)	中国古代建筑	外国建筑史
徐怡涛	男	副教授	研究生(博)	中国古代建筑 遗产地保护规划设计	中国传统建筑构造
张成渝	女	副教授	研究生(博)	文化遗产	世界遗产概论
*单霁翔	男	兼职教授	研究生(博)	文化遗产保护	学术讲座

六、教学设备与设施

赛克勒考古与艺术博物馆 1993 年建成, 建筑面积 2300 平方米, 展室面积 1500 平方米, 藏品 12000 余件。除常设展览外, 平均每年策划特展 5-6 项。是博物馆专业实践教学的主要依托, 也是北大重要的对外窗口, 江泽民、胡锦涛、习近平三任总书记皆来过视察, 以及接待过大量国际要人。

科技考古实验室暨教育部第四纪和考古年代学重点学科专业实验室 实验室面积 750 平方米, 大型检测分析仪器设备 19 台套, 价值 1158 万元。目前, 实验室主要开展年代学、古代遗物的成分分析、冶金考古等方面的研究, 正与校内其他单位合作开始古 DNA 研究等, 在《夏商周断代工程》、《中华文明探源工程》、《指南针计划》等国家重点科研项目中作出了重要贡献, 同时承担学院科技考古的教学任务。

文物保护实验室 面积 350 平方米, 仪器设备十余台套。开展石质文物、丝绸、纸张和漆木器等有机质文物土遗址的保护研究, 承担文物保护专业教学任务。

资料室 面积 353 平方米, 有 3.5 万册中文、3000 册外文、8700 种古籍藏书, 255 种中文、53 种外文学术期刊, 是全国高校中学科图书资料最完整的图书资料室。

标本室 面积 300 平方米, 设有包括陶瓷、石器、体质人类学、动植物等六个门类的较为系统的教学标本室, 其中, 古代瓷器标本尤成系列, 为国内高校仅有。

田野考古实习基地

实习基地是学院极重要的校外教学设施。目前, 我院在全国各地已经挂牌 14 处基地, 在满足考古学不同历史时段、古代建筑专业、陶瓷考古、文物保护规划及保护技术等多个方向的实习教学需要的同时, 也是承接国家文物局等各项委托培训以及国外大学(有合作关系的)学生田野考古实践的开放平台。

北京大学考古文博学院

考古学专业

一、专业简介

考古学专业创建于 1922 年，是北京大学具有悠久历史的专业。专业现有以 16 名教授和 10 名副教授为骨干组成的专业师资队伍，除招收来自国内外的本科生外，还招收硕士生和博士生，并有博士后在站工作。考古专业作为国家唯一的该领域的重点学科，拥有一批在国内外考古界享有很高威望的专家和学术带头人，考古教学和科研水平居于国内领先地位，在国际上有很大的影响力。本院现在承担的国家社会科学重大精品项目“多卷本中国考古学”、国家重大攻关项目“夏商周断代工程”等多项重要科研课题，先后有 19 项省部级以上教学科研项目获奖，被誉为“中国考古学家的摇篮”和“21 世纪中国考古学研究中心”。

二、专业培养要求、目标

考古专业是具有文理交叉性质的专业，要求学生理解和掌握历史科学的基本理论，具有扎实的本专业基础知识和基本技能，较广泛的人文科学知识和一定的艺术修养，能够进行考古学和文化遗产的初步研究。毕业生既能够从事考古、文物和博物馆等专业工作，也能够适应于人文社会科学各相关方面的工作。

三、授予学位

历史学学士

四、学分要求与课程设置

(一)、大陆学生

总学分：140 学分，其中：

1. 必修课程 81 学分；
2. 选修课程 53 学分；
3. 毕业论文/设计 6 学分；
4. 其他学习（如科学研究训练、社会实习与实践、校外学习与交流等）。

并须同时满足下列选课要求：

1) 全校公共必修课程：29 学分

课程号	课程名称	周学时	学分	开课学期
03835061	大学英语（一）	2	2	秋季
03835062	大学英语（二）	2	2	全年
03835063	大学英语（三）	2	2	全年
03835064	大学英语（四）	2	2	全年
04031650	思想道德修养与法律基础	2	2	一年级
04031660	中国近现代史纲要	2	2	一年级
04031740	马克思主义基本原理概论	2	3	二年级
04031730	毛泽东思想和中国特色社会主义理论体系概论	3	4	二年级
04031750	形势与政策	1	1	三年级
04831433	文科计算机基础	3	3	一上
60730020	军事理论	2	2	一上

—	体育系列课程	—	4	全年
---	--------	---	---	----

2) 大类平台课程：至少 16 学分，其中非本院系课程不低于 8 学分

必修：15 学分

课程号	课程名称	开课院系	周学时	学分	开课学期
02240340	中国考古发现与探索	本院	2	2	一上
02231040	博物馆学概论	本院	2	2	一上
02132080	世界史通论	历史学系	3	3	一上
02138010	中国古代史	历史学系	4	4	一下
02132040	中国历史文化导论	历史学系	4	4	二上

选修：至少选修下列课程中 2 学分（以下仅列出本院大类平台课，不足毕业要求的选修课学分，可选修其他院系课程补足）

课程号	课程名称	周学时	学分	开课学期
02230430	中国古代陶瓷	2	2	秋季
02230370	中国古代青铜器	2	2	不定
02230440	丝绸之路考古	2	2	春季
02230510	中国古代碑刻	2	2	不定
02230411	中国石窟寺	2	2	秋季
02232200	美术考古	2	2	春季
02231180	古罗马考古与艺术通论	2	2	春季
02232230	地中海考古	2	2	秋季

3) 学院课程：4 学分

必修：4 学分

课程号	课程名称	周学时	学分	开课学期
02231080	考古学导论	2	2	一下
02232220	文化遗产学概论	2	2	一下

4) 专业课程：至少 55 学分

必修：33 学分

课程号	课程名称	周学时	学分	开课学期
02232101	中国考古学(上一)	2	2	二上
02232102	中国考古学(上二)	2	2	二上
02232103	中国考古学(中一)	2	2	二下
02232104	中国考古学(中二)	2	2	二下
02230120	田野考古学概论	2	2	二下
02230980	考古测量与 GIS	3	3	二下
02240290	田野考古实习		12	三上
02232105	中国考古学(下一)	2	2	三下
02232106	中国考古学(下二)	2	2	三下
02230470	科技考古	2	2	三下
02230730	文物法规与行政管理	2	1	三下
02230562	学年论文		1	三下

选修：至少选修下列课程中 22 学分（不足毕业要求的选修课学分，可选修其他院系课程补足）

课程号	课程名称	周学时	学分	开课学期
00332580	高等数学（D 类）	4	4	一上
02230300	文化人类学	2	2	不定
02230250	人体骨骼学	2	2	春季

02230260	动物考古学	2	2	春季
02230310	定量考古学	2	2	秋季
02230570	冶金考古	2	2	春季
02240370	古文字学通论	2	2	不定
02240350	殷周金文通论	2	2	不定
02240390	植物考古	2	2	春季
02230270	国外旧石器时代考古	2	2	不定
02231310	世界遗产概论	2	2	春季
02230490	战国文字	2	2	不定
02232260	古代民族考古	2	2	秋季
02232270	埋藏学	2	2	秋季
02231021	中国文物建筑导论	2	2	秋季
			

注：我院开设的课程，除必修课外都可作为专业选修课选修。

5) 本科素质教育通选课：至少 12 学分（不足毕业要求的选修课学分，可选修通选课学分补足）

- A. 数学与自然科学类和 F. 社会可持续发展类：至少 4 学分
- B. 社会科学类：至少 2 学分
- C. 哲学与心理学类：至少 2 学分
- D. 历史学类：至少 2 学分
- E. 语言学、文学、艺术与美育类：至少 2 学分，其中至少一门是艺术与美育类课程

（二）港澳台学生

总学分：140 学分，其中：

1. 必修课程 67 学分；
2. 选修课程 67 学分；
3. 毕业论文/设计 6 学分；
4. 其他学习（如科学研究训练、社会实习与实践、校外学习与交流等）。

并须同时满足下列选课要求：

1) 全校公共必修课程：15 学分

课程号	课程名称	周学时	学分	开课学期
03835061	大学英语（一）	2	2	秋季
03835062	大学英语（二）	2	2	全年
03835063	大学英语（三）	2	2	全年
03835064	大学英语（四）	2	2	全年
04831433	文科计算机基础	3	3	一上
——	体育系列课程	——	4	全年

2) 大类平台课程：至少 16 学分，其中非本院系课程不低于 8 学分

3) 学院课程：4 学分

4) 专业课程：至少 55 学分

5) 本科素质教育通选课：至少 12 学分

注：2)~5)具体课程要求请参看大陆学生学分要求。

(三) 留学生

总学分：140 学分，其中：

1. 必修课程 59 学分；
2. 选修课程 75 学分；
3. 毕业论文/设计 6 学分；
4. 其他学习（如科学研究训练、社会实习与实践、校外学习与交流等）。

并须同时满足下列选课要求：

- 1) 全校公共必修课程：7 学分

课程号	课程名称	周学时	学分	开课学期
04831433	文科计算机基础	3	3	一上
— —	体育系列课程	— —	4	全年

- 2) 大类平台课程：至少 16 学分，其中非本院系课程不低于 8 学分

- 3) 学院课程：4 学分

- 4) 专业课程：至少 55 学分

- 5) 本科素质教育通选课：至少 12 学分

注：2)~5)具体课程要求请参看大陆学生学分要求。

五、其他要求

必修课必须按规定时间完成修习，不可跨年级选修必修课。

北京大学考古文博学院

文物与博物馆学专业

一、专业简介

本专业是为了适应国家博物馆事业发展的需要而在 1988 年创办的专业。专业创办至今，在国内外同行的支持和帮助下，已经拥有一支博物馆学的专业教师队伍，积累了比较丰富的教学经验。专业现有教授 3 人，副教授 1 人，系统开设了博物馆学各方面的课程，形成了本科生、研究生两级教学体系。专业还聘请了多位在京的国家博物馆学和文物研究的知名学者担任专业课的兼职教师和研究生导师，科研和教学工作都取得了长足的进展。

二、专业培养要求、目标

本专业主要培养从事各类博物馆工作的专门人材。要求学生除了掌握博物馆学的基础知识和基本技能外，还要具有较广泛的人文科学知识和一定的艺术修养，毕业后能够从事博物馆行政管理、陈列设计、公众宣传和文物研究的工作，并具有继续进行博物馆学和文化遗产初步研究的基础。

三、授予学位

历史学学士

四、学分要求与课程设置

（一）、大陆学生

总学分：140 学分，其中：

1. 必修课程 85 学分；
2. 选修课程 49 学分；
3. 毕业论文/设计 6 学分；
4. 其他学习（如科学研究训练、社会实习与实践、校外学习与交流等）。

并须同时满足下列选课要求：

1) 全校公共必修课程：29 学分

课程号	课程名称	周学时	学分	开课学期
03835061	大学英语（一）	2	2	秋季
03835062	大学英语（二）	2	2	全年
03835063	大学英语（三）	2	2	全年
03835064	大学英语（四）	2	2	全年
04031650	思想道德修养与法律基础	2	2	一年级
04031660	中国近现代史纲要	2	2	一年级
04031740	马克思主义基本原理概论	2	3	二年级
04031730	毛泽东思想和中国特色社会主义理论体系概论	3	4	二年级
04031750	形势与政策	1	1	三年级
04831433	文科计算机基础	3	3	一上
60730020	军事理论	2	2	一上
— —	体育系列课程	— —	4	全年

2) 大类平台课程: 至少 16 学分, 其中非本院系课程不低于 8 学分

必修: 11 学分

课程号	课程名称	开课院系	周学时	学分	开课学期
02240340	中国考古发现与探索	本院	2	2	一上
02231040	博物馆学概论	本院	2	2	一上
02132080	世界史通论	历史学系	3	3	一上
02138010	中国古代史	历史学系	4	4	一下

选修: 至少选修下列课程中 5 学分 (以下仅列出本院大类平台课, 不足毕业要求的选修课学分, 可选修其他院系课程补足)

课程号	课程名称	周学时	学分	开课学期
02230430	中国古代陶瓷	2	2	秋季
02230370	中国古代青铜器	2	2	不定
02230440	丝绸之路考古	2	2	春季
02230510	中国古代碑刻	2	2	不定
02230411	中国石窟寺	2	2	秋季
02232200	美术考古	2	2	春季
02231180	古罗马考古与艺术通论	2	2	春季
02232230	地中海考古	2	2	秋季

3) 学院课程: 4 学分

必修: 4 学分

课程号	课程名称	周学时	学分	开课学期
02231080	考古学导论	2	2	一下
02232220	文化遗产学概论	2	2	一下

4) 专业课程: 至少 59 学分

必修: 41 学分

课程号	课程名称	周学时	学分	开课学期
02232101	中国考古学(上一)	2	2	二上
02232102	中国考古学(上二)	2	2	二上
02231060	博物馆陈列内容设计	2	2	二上
02231210	博物馆设计初步	6	3	二上
02232103	中国考古学(中一)	2	2	二下
02232104	中国考古学(中二)	2	2	二下
02230120	田野考古学概论	2	2	二下
02240260	博物馆藏品管理	2	2	二下
02231220	博物馆陈列形式设计	2	2	二下
02240290	田野考古实习		12	三上
02232105	中国考古学(下一)	2	2	三下
02232106	中国考古学(下二)	2	2	三下
02230730	文物法规与行政管理	2	1	三下
02231240	文物研究与鉴定	2	2	三下
02230562	学年论文		1	三下
02231270	博物馆实习	2	2	四上

选修: 至少选修下列课程中 18 学分 (不足毕业要求的选修课学分, 可选修其他院系课程补足)

课程号	课程名称	周学时	学分	开课学期
00332580	高等数学 (D 类)	4	4	一上

02132040	中国历史文化导论	4	4	秋季
02230300	文化人类学	2	2	不定
02240250	文化遗产管理	2	2	秋季
02230590	博物馆教育	2	2	不定
02231250	数字化博物馆	2	2	不定
02231260	古代佛教文物	2	2	不定
02240370	古文字学通论	2	2	不定
02231310	世界遗产概论	2	2	春季
02231021	中国文物建筑导论	2	2	秋季
			

注：我院开设的课程，除必修课外都可作为专业选修课选修。

5) 本科素质教育通选课：至少 12 学分（不足毕业要求的选修课学分，可选修其他通选课程补足）

- A. 数学与自然科学类和 F. 社会可持续发展类：至少 4 学分
- B. 社会科学类：至少 2 学分
- C. 哲学与心理学类：至少 2 学分
- D. 历史学类：至少 2 学分
- E. 语言学、文学、艺术与美育类：至少 2 学分，其中至少一门是艺术与美育类课程

（二）港澳台学生

总学分：140 学分，其中：

- 1. 必修课程 71 学分；
- 2. 选修课程 63 学分；
- 3. 毕业论文/设计 6 学分；
- 4. 其他学习（如科学研究训练、社会实习与实践、校外学习与交流等）。

并须同时满足下列选课要求：

1) 全校公共必修课程：15 学分

课程号	课程名称	周学时	学分	开课学期
03835061	大学英语（一）	2	2	秋季
03835062	大学英语（二）	2	2	全年
03835063	大学英语（三）	2	2	全年
03835064	大学英语（四）	2	2	全年
04831433	文科计算机基础	3	3	一上
——	体育系列课程	——	4	全年

2) 大类平台课程：至少 16 学分，其中非本院系课程不低于 8 学分

3) 学院课程：4 学分

4) 专业课程：至少 59 学分

5) 本科素质教育通选课：至少 12 学分

注：2)~5) 具体课程要求请参看大陆学生学分要求。

（三）留学生

总学分：140 学分，其中：

1. 必修课程 63 学分；
2. 选修课程 71 学分；
3. 毕业论文/设计 6 学分；
4. 其他学习（如科学研究训练、社会实习与实践、校外学习与交流等）。

并须同时满足下列选课要求：

- 1) 全校公共必修课程：7 学分

课程号	课程名称	周学时	学分	开课学期
04831433	文科计算机基础	3	3	一上
——	体育系列课程	——	4	全年

- 2) 大类平台课程：至少 16 学分，其中非本院系课程不低于 8 学分

- 3) 学院课程：4 学分

- 4) 专业课程：至少 59 学分

- 5) 本科素质教育通选课：至少 12 学分

注：2)~5) 具体课程要求请参看大陆学生学分要求。

五、其他要求

必修课必须按规定时间完成修习，不可跨年级选修必修课。

北京大学考古文博学院

文物保护技术专业

一、专业方向简介

文物保护专业方向是我院适应国家文物事业的需要而创办的按专业对待的专业方向，主要培养从事文物保护、修复工作的专门人才。本专业方向招收理科考生，本科生毕业后还可以继续攻读硕士研究生和博士研究生。本专业方向拥有自己的文物保护实验室，实验室配备有多种分析仪器及研究设备，具有良好的教学和科研条件。专业科研成果丰富，所承担的古竹简的保护、土遗址防风化保护、文物风化机理及保护材料、脆弱纺织品保护加固材料等我国文物保护工作中急需解决的课题，有的课题已有突破性的进展。

二、专业培养要求、目标

文物保护的目的是防止文物古迹因自然力作用所造成的破坏，而文物的构成材料包罗万象，保护文物需要采用多种自然科学的方法，文物修复人员又须具有一定的历史知识和艺术修养，所以文物保护科学不仅是交叉学科，也是综合学科。这个学科所需要的知识不仅包括理科知识（如化学、物理、生物、地质等），也有文科知识（历史、考古、艺术等）。除要求学生掌握化学类专业所具备的数、理、化、计算机、外语知识与能力外，通过学习要求学生掌握各类文物的修复与保护的基本方法，以及有关的考古学、博物馆学等基础知识，初步具备从事文物保护研究与实际工作的能力。

三、授予学位

历史学学士

四、学分要求与课程设置

（一）大陆学生

总学分：140 学分，其中：

1. 必修课程 92.5 学分；
2. 选修课程 41.5 学分；
3. 毕业论文/设计 6 学分；
4. 其他学习（如科学研究训练、社会实习与实践、校外学习与交流等）。

并须同时满足下列选课要求：

1) 全校公共必修课程：29 学分

课程号	课程名称	周学时	学分	开课学期
03835061	大学英语（一）	2	2	秋季
03835062	大学英语（二）	2	2	全年
03835063	大学英语（三）	2	2	全年
03835064	大学英语（四）	2	2	全年
04031650	思想道德修养与法律基础	2	2	一年级
04031660	中国近现代史纲要	2	2	一年级
04031740	马克思主义基本原理概论	2	3	二年级
04031730	毛泽东思想和中国特色社会主义理论体系概论	3	4	二年级

04031750	形势与政策	1	1	三年级
04831433	文科计算机基础	3	3	二上
60730020	军事理论	2	2	一上
——	体育系列课程	——	4	全年

2) 大类平台课程：至少 16 学分，其中非本院系课程不低于 8 学分

必修：38.5 学分

课程号	课程名称	周学时	学分	开课学期
02240340	中国考古发现与探索	2	2	一上
00131421	高等数学 (C) (一)	5	4	一上
01034880	普通化学 (B)	4	4	一上
01034920	普通化学实验 (B)	3	2	一上
00131422	高等数学 (C) (二)	5	4	一下
01034900	分析化学 (B)	2	2	一下
01034910	分析化学实验 (B)	4	2	一下
01032690	有机化学 (B)	4	4	二上
01032710	有机化学实验 (B)	5	2.5	二上
00431281	普通物理 (B)	4	4	二下
00431421	普通物理实验 (B)	2	2	二下
01030840	物理化学 (B)	4	4	三上
01032720	物理化学实验 (B)	4	2	三上

选修：至少选修下列课程中的 2 学分（以下仅列出本院大类平台课，不足毕业要求的选修课学分，可选修其他院系课程补足）

课程号	课程名称	周学时	学分	开课学期
02232210	考古学通论	4	4	二下
02230430	中国古代陶瓷	2	2	秋季
02230370	中国古代青铜器	2	2	不定
02230440	丝绸之路考古	2	2	春季
02230510	中国古代碑刻	2	2	不定
02230411	中国石窟寺	2	2	秋季
02232200	美术考古	2	2	春季
02231180	古罗马考古与艺术通论	2	2	春季
02232230	地中海考古	2	2	秋季

3) 学院课程：4 学分

必修：4 学分

课程号	课程名称	周学时	学分	开课学期
02231080	考古学导论	2	2	一下
02232220	文化遗产学概论	2	2	一下

4) 专业课程：至少 33 学分

必修：21 学分

课程号	课程名称	周学时	学分	开课学期
02230990	文物保护材料学	2	2	二下
02230730	文物法规与行政管理	2	1	二下
02240410	文物分析技术	2	2	三上
02230830	无机质文物保护及实验	6	4	三上
02230820	有机质文物保护及实验	6	4	三下
02230470	科技考古	2	2	三下
02230562	学年论文		1	三下

02231190	文物保护专业实习		3	大三暑假
02230750	不可移动文物保护	2	2	四上

选修：至少选修下列课程中 12 学分（不足毕业要求的选修课学分，可选修其他院系课程补足）

课程号	课程名称	周学时	学分	开课学期
02231040	博物馆学概论	2	2	二上
02230310	定量考古学	2	2	秋季
02230570	冶金考古	2	2	春季
02240390	植物考古	2	2	春季
02230300	文化人类学	2	2	不定
02230250	人体骨骼学	2	2	春季
02230260	动物考古学	2	2	春季
02231310	世界遗产概论	2	2	春季
			

注：我院开设的课程，除必修课外都可作为专业选修课选修。

5) 本科素质教育通选课：至少 12 学分（不足毕业要求的选修课学分，可选修其他通选课程补足）

- A. 数学与自然科学类和 F. 社会可持续发展类：至少 4 学分
- B. 社会科学类：至少 2 学分
- C. 哲学与心理学类：至少 2 学分
- D. 历史学类：至少 2 学分
- E. 语言学、文学、艺术与美育类：至少 2 学分，其中至少一门是艺术与美育类课程

（二）港澳台学生

总学分：140 学分，其中：

1. 必修课程 78.5 学分；
2. 选修课程 55.5 学分；
3. 毕业论文/设计 6 学分；
4. 其他学习（如科学研究训练、社会实习与实践、校外学习与交流等）。

并须同时满足下列选课要求：

1) 全校公共必修课程：15 学分

课程号	课程名称	周学时	学分	开课学期
03835061	大学英语（一）	2	2	秋季
03835062	大学英语（二）	2	2	全年
03835063	大学英语（三）	2	2	全年
03835064	大学英语（四）	2	2	全年
04831433	文科计算机基础	3	3	一上
——	体育系列课程	——	4	全年

2) 大类平台课程：至少 16 学分，其中非本院系课程不低于 8 学分

3) 学院课程：4 学分

4) 专业课程：至少 33 学分

5) 本科素质教育通选课：至少 12 学分

注：2)~5)具体课程要求请参看大陆学生学分要求。

(三) 留学生

总学分：140 学分，其中：

1. 必修课程 70.5 学分；
2. 选修课程 63.5 学分；
3. 毕业论文/设计 6 学分；
4. 其他学习（如科学研究训练、社会实习与实践、校外学习与交流等）。

并须同时满足下列选课要求：

1) 全校公共必修课程：7 学分

课程号	课程名称	周学时	学分	开课学期
04831433	文科计算机基础	3	3	一上
——	体育系列课程	——	4	全年

2) 大类平台课程：至少 16 学分，其中非本院系课程不低于 8 学分**3) 学院课程：4 学分****4) 专业课程：至少 33 学分****5) 本科素质教育通选课：至少 12 学分**

注：2)~5)具体课程要求请参看大陆学生学分要求。

五、其他要求

必修课必须按规定时间完成修习，不可跨年级选修必修课。

北京大学考古文博学院

文物建筑专业方向

一、专业方向简介

文物建筑专业方向是应国家文物事业的急需于 1998 年新设立的专业方向，主要培养文物建筑保护、维修、复原的具有文物与文献并重素质的专门人才。本专业方向招收理科考生，本科毕业生除了可以继续攻读文物建筑方向的研究生外，其余毕业生可以选择文化遗产相关领域就业，如古代建筑研究所、文物考古研究所、文化文物行政管理部门、文化遗产管理部门、从事文化遗产保护规划的设计院、开设文化遗产相关教学内容的高等院校等单位工作。

二、专业培养要求、目标

该专业具有文理交叉性质和实践应用性强的特点，要求学生除了掌握建筑学所必须的专识和技能外，还要掌握一定的历史学、考古学和文物保护的基本方法和基础知识，并具有一定的艺术和美学修养。毕业后能够从事文物建筑的勘察、管理、保护维修、方案设计等工作，并为继续从事建筑历史与理论的初步研究奠定基础。

三、授予学位

历史学学士

四、学分要求与课程设置

（一）大陆学生

总学分：140 学分，其中：

1. 必修课程 92 学分；
2. 选修课程 42 学分；
3. 毕业论文/设计 6 学分；
4. 其他学习（如科学研究训练、社会实习与实践、校外学习与交流等）。

并须同时满足下列选课要求：

1) 全校公共必修课程：29 学分

课程号	课程名称	周学时	学分	开课学期
03835061	大学英语（一）	2	2	秋季
03835062	大学英语（二）	2	2	全年
03835063	大学英语（三）	2	2	全年
03835064	大学英语（四）	2	2	全年
04031650	思想道德修养与法律基础	2	2	一年级
04031660	中国近现代史纲要	2	2	一年级
04031740	马克思主义基本原理概论	2	3	二年级
04031730	毛泽东思想和中国特色社会主义理论体系概论	3	4	二年级
04031750	形势与政策	1	1	三年级
04831433	文科计算机基础	3	3	一上
60730020	军事理论	2	2	一上
——	体育系列课程	——	4	全年

2) 大类平台课程：至少 16 学分，其中非本院系课程不低于 8 学分

必修： 4 学分

课程号	课程名称	周学时	学分	开课学期
-----	------	-----	----	------

02240340	中国考古发现与探索	2	2	一上
02231040	博物馆学概论	2	2	二上

选修：至少选修下列课程中 12 学分（以下仅列出本院大类平台课，不足毕业要求的选修课学分，可选修其他院系课程补足）

课程号	课程名称	周学时	学分	开课学期
02232210	考古学通论	4	4	春季
02230430	中国古代陶瓷	2	2	秋季
02230370	中国古代青铜器	2	2	不定
02230440	丝绸之路考古	2	2	春季
02230510	中国古代碑刻	2	2	不定
02230411	中国石窟寺	2	2	秋季
02232200	美术考古	2	2	春季
02231180	古罗马考古与艺术通论	2	2	春季
02232230	地中海考古	2	2	秋季

3) 学院课程：4 学分

必修：4 学分

课程号	课程名称	周学时	学分	开课学期
02231080	考古学导论	2	2	一下
02232220	文化遗产学概论	2	2	二下

4) 专业课程：至少 67 学分

必修：55 学分

课程号	课程名称	周学时	学分	开课学期
02231021	中国文物建筑导论	2	2	一上
02231090	建筑初步	6	3	一上
02233010	美术素描基础	6	4	一上
02240011	中国建筑史（上）	3	3	一下
02233020	美术色彩基础	6	4	一下
02231100	建筑设计（一）	6	3	一下
02240012	中国建筑史（下）	3	3	二上
02231110	建筑设计（二）	6	3	二上
02231140	计算机建筑制图	2	2	二上
02233030	现代建筑构造与结构选型	2	2	二上
02231120	建筑设计（三）	6	3	二下
02231150	中国传统建筑构造	6	4	二下
02230730	文物法规与行政管理	2	1	二下
02231130	建筑设计（四）	6	3	三上
02233040	文化遗产踏查与测绘实习		8	三下
02240140	文化遗产保护实践		2	三下
02240060	传统建筑概预算	2	2	四上
02233050	文化遗产保护规划设计理论与方法	6	3	四上

选修：至少选修下列课程中 12 学分（不足毕业要求的选修课学分，可选修其他院系课程补足）

课程号	课程名称	周学时	学分	开课学期
00332580	高等数学（D 类）	4	4	一上
02138010	中国古代史	4	4	一下
02132040	中国历史文化导论	4	4	三上
02230300	文化人类学	2	2	不定
02230890	外国建筑史	2	2	秋季
02233060	文化遗产研究与保护专题	2	2	不定
02233080	中西建筑比较	2	2	春季
02231310	世界遗产概论	2	2	春季

注：我院开设的课程，除必修课外都可作为专业选修课选修。

5) 本科素质教育通选课：至少 12 学分

- A. 数学与自然科学类和 F. 社会可持续发展类：至少 4 学分
- B. 社会科学类：至少 2 学分
- C. 哲学与心理学类：至少 2 学分
- D. 历史学类：至少 2 学分
- E. 语言学、文学、艺术与美育类：至少 2 学分，其中至少一门是艺术与美育类课程

(二) 港澳台学生

总学分：140 学分，其中：

- 1. 必修课程 78 学分；
- 2. 选修课程 56 学分；
- 3. 毕业论文/设计 6 学分；
- 4. 其他学习（如科学研究训练、社会实习与实践、校外学习与交流等）。

并须同时满足下列选课要求：

1) 全校公共必修课程：15 学分

课程号	课程名称	周学时	学分	开课学期
03835061	大学英语（一）	2	2	秋季
03835062	大学英语（二）	2	2	全年
03835063	大学英语（三）	2	2	全年
03835064	大学英语（四）	2	2	全年
04831433	文科计算机基础	3	3	一上
——	体育系列课程	——	4	全年

2) 大类平台课程：至少 16 学分，其中非本院系课程不低于 8 学分

3) 学院课程：4 学分

4) 专业课程：至少 33 学分

5) 本科素质教育通选课：至少 12 学分

注：2)~5)具体课程要求请参看大陆学生学分要求。

(三) 留学生

总学分：140 学分，其中：

- 1. 必修课程 70 学分；
- 2. 选修课程 64 学分；
- 3. 毕业论文/设计 6 学分；
- 4. 其他学习（如科学研究训练、社会实习与实践、校外学习与交流等）。

并须同时满足下列选课要求：

1) 全校公共必修课程：7 学分

课程号	课程名称	周学时	学分	开课学期
04831433	文科计算机基础	3	3	一上
——	体育系列课程	——	4	全年

2) 大类平台课程：至少 16 学分，其中非本院系课程不低于 8 学分

3) 学院课程：4 学分

4) 专业课程：至少 33 学分

5) 本科素质教育通选课：至少 12 学分

注：2)~5) 具体课程要求请参看大陆学生学分要求。

五、其他要求

必修课必须按规定时间完成修习，不可跨年级选修必修课。

北京大学哲学系、宗教学系

一、院系简介

北京大学哲学系位于燕园校区未名湖东北岸的人文学苑第二、第三号楼，南面是第一体育馆，西面和北面是朗润园，东面是经济学院和外国语学院。

北京大学哲学系创建于1912年，1914年开始招生，是中国最早的哲学系。一百多年来，已培养近10000名毕业生，具有世界声誉的哲学家、文学家、历史学家，蔡元培、马叙伦、章士钊、胡适、熊十力、梁漱溟、汤用彤、张申府、朱自清、金岳霖、冯友兰、贺麟、朱光潜、张岱年、宗白华、洪谦、王宪钧、牟宗三、顾颉刚等先后在这里执教或求学。中国共产党的创始人陈独秀、李大钊等人也曾在此开设哲学课程，最早在中国传播马克思主义。这里因此被誉为中国的“思想家摇篮”。

宗教学系成立于1995年，是中国最早的宗教学系。1982年哲学系设立本科宗教学专业，宗教学系以此为基础发展壮大，现已成为国内一流、国际著名的宗教研究重镇。两系实行联体运作，合并招生，共同培养。

两系学科齐全、师资雄厚，教师60人（教授37人、副教授20人、讲师2人，助理教授1人），科研、教学水平平均居国内领先地位，多次获得国家级教学成果奖，拥有4门国家级精品课程，是教育部最早确认的国家文科人才培养基地、国家级特色专业建设点。现有8个博士点、8个硕士点以及哲学一级学科博士后流动站，拥有马克思主义哲学、中国哲学、外国哲学和美学4个全国重点学科，2007年被评为全国哲学一级重点学科，并有外国哲学研究所、美学与美育研究中心2个教育部重点研究基地，还有挂靠的12家研究中心以及《儒藏》编纂中心，在国际权威的QS排名中，连续三年排在亚洲大学哲学系的第一名。

两系现有在校本科生185人，在读双学位118人，在校硕士生162人，博士生247人。本科每年计划招生45人，其中半数以上是第一志愿入学，且多数学生在各省高考中名列前茅，生源质量稳中有升。毕业学生有60-70%左右将会转入国内外高校的研究生阶段学习，主要集中在哲学、教育学、法学、经济学等学科，其余本科生毕业以后直接到党政机关、企事业单位等部门就业。

本着“加强基础、淡化专业”的教学指导方针，哲学系、宗教学系在低年级实行通识教育，高年级实行宽口径专业教育，要求学生系统掌握哲学基本理论和中外哲学的历史、现状，具备广博的人文、社会科学和自然科学知识，培养具有创新精神的、能引领时代的哲学高级人才，以及具有较高哲学素养的复合型人才，确立“专业优先、多元发展”的人才培养格局，在新的历史时期培养具有创新精神的优秀哲学人才。

作为中国建系最早、影响最大的哲学系，哲学系的本科教学，既继承北大哲学系自身的学术传统，又吸纳海内外同行的新思想，以课程建设为中心，积极构建世界一流的哲学人才培养软环境，形成了“跨学科培养”的哲学教育模式，致力于中国哲学教育的持续发展与综合创新，把握时代脉搏，引领未来哲学。

新生入学后的前三个学期进行基础训练，主要课程包括：哲学导论、马克思主义哲学导论、中国哲学史、西方哲学史、宗教学导论等。近些年来，哲学系大胆创新，在这几门主干基础课中全面推广“大班授课、小班讨论”的模式，形成了训练扎实、少而精的课程体系。第四学期分专业方向选课，两系共有以下三个专业方向：哲学专业、科技哲学与逻辑学方向、宗教学专业。

二、专业及专业方向：

- 1) 哲学专业；
- 2) 哲学专业（科学技术哲学与逻辑学方向）；

3) 宗教学专业。

1. 准予毕业的总学分为 130 学分，其中

- 1) 必修课： 81 学分；
- 2) 选修课： 40 学分；
- 3) 学年论文： 3 学分；
- 4) 毕业论文： 5 学分；
- 5) 实践实习： 1 学分

2. 专业代码：

专业代码	专业名称	英文名称	学制	授予学位
010101	哲学	Philosophy	4 年	哲学学士
010101	哲学（科技哲学与逻辑学方向）	Philosophy	4 年	哲学学士
010103K	宗教学	Religious Studies	4 年	哲学学士

三、双学位、辅修

哲学系设有哲学专业的双学位和辅修。

四、教学行政管理人员

职务	姓名	办公电话
系主任	王博	62755331
主管教学副系主任	吴飞	62758702
教务员	杨宇	62755347

五、师资力量（姓名前打*者为博士生导师）

1. 马克思主义哲学教研室。室主任：仰海峰教授

姓名	性别	职称	学历	专业特长及近期研究方向	担任本科生课程任务
*丰子义	男	教授	硕士	马克思主义哲学史、社会发展与现代化理论	课程教学
曾志	男	副教授	博士	辩证唯物主义	课程教学
席大民	男	副教授	硕士	历史唯物主义、社会形态理论	课程教学
*杨学功	男	教授	博士	马克思主义哲学基础理论、存在论、全球化	课程教学
*徐春	女	教授	博士	马克思主义哲学史、社会发展与现代化理论、人学、环境哲学	课程教学
*聂锦芳	男	教授	博士	马克思主义文献学、元哲学、当代中国哲学	课程教学
*仰海峰	男	教授	博士	西方马克思主义	课程教学
*Tom Rockmore	男	人文讲席教授	博士	马克思主义哲学、德国哲学	课程教学

2. 中国哲学教研室。室主任：郑开教授

姓名	性别	职称	学历	专业特长及近期研究方向	担任本科生课程任务
张学智	男	教授	博士	中国哲学史、儒家哲学、近现代哲学	课程教学
王博	男	教授	博士	中国哲学史、道家、早期经学	课程教学
杨立华	男	教授	博士	中国哲学史、儒学、道家与道教	课程教学
郑开	男	教授	博士	早期思想史、道家哲学、道教心性学	课程教学
陈鼓应	男	人文讲席教授	博士	中国哲学	课程教学
张广保	男	教授	博士	中国经学史、中国道教史	课程教学

王中江	男	教授	博士	先秦哲学 道家哲学 儒家哲学 近现代哲学	课程教学
干春松	男	教授	博士	儒家思想与典籍、近现代思想与人物、中国政治哲学	课程教学
孟庆楠	男	副教授	博士	中国哲学史、早期儒家哲学、早期经学	课程教学
王鑫	男	助理教授	博士	中国哲学史、日本哲学史	课程教学

3. 外国哲学教研室。室主任：韩水法教授

姓名	性别	职称	学历	专业特长及近期研究方向	担任本科生课程任务
Rainer Schafer	男	人文讲席教授	博士	古希腊哲学、德国哲学	课程教学
赵敦华	男	教授	博士	西方哲学、基督教哲学、中西比较哲学	课程教学
尚新建	男	教授	博士	古希腊哲学、近代大陆理性主义、现代西方哲学	课程教学
韩水法	男	教授	博士	德国哲学、现代西方哲学、政治哲学	课程教学
韩林合	男	教授	博士	维特根斯坦、分析哲学、老庄哲学、心灵哲学	课程教学
吴增定	男	教授	博士	近代政治思想、德国哲学	课程教学
先刚	男	教授	博士	德国哲学	课程教学
叶闯	男	教授	博士	语言哲学、知识论、科学哲学	课程教学
李超杰	男	副教授	博士	现代西方哲学 德国哲学 解释学	课程教学
刘哲	男	副教授	博士	欧陆近代哲学、心灵哲学、主体性理论	课程教学
吴天岳	男	副教授	博士	中世纪哲学、古希腊哲学	课程教学

4. 逻辑学教研室。室主任：周北海教授

姓名	性别	职称	学历	专业特长及近期研究方向	担任本科生课程任务
*刘壮虎	男	教授	硕士	符号逻辑	课程教学
*周北海	男	教授	博士	符号逻辑	课程教学
*陈波	男	教授	博士	现代逻辑、分析哲学	课程教学
邢滔滔	男	副教授	博士	逻辑学、数学哲学	课程教学
王彦晶	男	副教授	博士	数理逻辑	课程教学

5. 伦理学教研室。室主任：李猛副教授

姓名	性别	职称	学历	专业特长及近期研究方向	担任本科生课程任务
*何怀宏	男	教授	博士	伦理学原理、应用伦理学、中西伦理思想史	课程教学
*陈少峰	男	教授	博士	中国伦理学史、应用伦理学	课程教学
李猛	男	副教授	博士	形而上学、伦理学、古希腊哲学	课程教学

6. 美学教研室。室主任：朱良志教授

姓名	性别	职称	学历	专业特长及近期研究方向	担任本科生课程任务
*叶朗	男	教授	大学	美学原理、中国美学史	课程教学
*朱良志	男	教授	硕士	中国美学、中国艺术	课程教学
*章启群	男	教授	博士	西方美学史、解释学、魏晋思想和艺术	课程教学
王锦民	男	副教授	大学	中国美学史	课程教学
宁晓萌	女	讲师	博士	西方美学、现象学、法国哲学	课程教学

7. 科学技术哲学教研室。室主任：吴国盛教授

姓名	性别	职称	学历	专业特长及近期研究方向	担任本科生课程任务
任元彪	男	副教授	硕士	科学社会学、科技政策	课程教学
孙永平	男	副教授	硕士	科学哲学、科学思想史、分析哲学	课程教学
*周程	男	教授	博士	日本科技史与科技政策、中国近现代科学与社会	课程教学
王骏	男	副教授	博士	科学的社会研究、科学与公共政策	课程教学
*吴国盛	男	教授	博士	自然哲学、科学思想史、科学哲学、	课程教学

				技术哲学	
*刘华杰	男	教授	博士	科学哲学、自然科学哲学问题、科学传播	课程教学
苏贤贵	男	副教授	博士	科学社会学、科学与宗教、环境伦理学	课程教学
朱效民	男	副教授	博士	科学社会学、科学传播、科技政策	课程教学

宗教学系

1. 佛教与道教教研室。室主任：姚卫群教授

姓名	性别	职称	学历	专业特长及近期研究方向	担任本科生课程任务
*姚卫群	男	教授	博士	佛教与东方哲学	课程教学
*王宗昱	男	教授	硕士	道教、中国民间宗教	课程教学
周学农	男	副教授	博士	中国佛教史、近现代佛教	课程教学
李四龙	男	副教授	博士	中国佛教史、佛教哲学、比较宗教学	课程教学
王 颂	男	副教授	博士	中国佛教史、日本佛教	课程教学
程乐松	男	副教授	博士	魏晋道教史、道教经典、宗教学研究	课程教学

2. 基督教与宗教学原理教研室。室主任：张志刚教授

姓名	性别	职称	学历	专业特长及近期研究方向	担任本科生课程任务
*张志刚	男	教授	硕士	宗教学理论、宗教哲学、基督教神哲学及思想史	课程教学
吴玉萍	女	讲师	硕士	基督教史、基督教与中国文化	课程教学
*徐凤林	男	教授	博士	东正教、俄罗斯哲学	课程教学
沙宗平	男	副教授	博士	伊斯兰教、阿拉伯哲学	课程教学
*孙尚扬	男	教授	博士	中国基督教史、宗教社会学	课程教学
*徐龙飞	男	教授	博士	基督教、宗教心理学	课程教学
*吴 飞	男	教授	博士	基督教、宗教人类学、比较哲学	课程教学

六、教学设备与设施

1. 实验室及设备

人文信息实验室包括主机房、教师工作间和电子阅览室三个部分，为师生提供计算机与网络服务。

实验室主任：孙永平副教授（兼）。

2. 图书资料

	图书		期刊		电子资源		学位论文
	种	册	种	册	电子图书	数据库	册
中 文	21113	46782	208	8725	约 6300	18	1578
英 文	12097	16647	115	3285	约 4005	12	0
总 计	33210	63429	323	12010	13005 种	30 个	1578

北京大学哲学系、宗教学系

哲学专业

一、哲学专业简介

哲学专业成立于1914年，学制4年，毕业授予哲学学士学位。

二、专业培养要求、目标

哲学专业，培养具有丰富的哲学史知识和较高的哲学思维能力的理论人才以及具有广博知识背景的复合型人才。经过四年学习，使学生初步具备原典阅读与独立研究能力，具有较高的理论思维能力与语言表达能力。

三、授予学位

哲学学士

四、学分要求与课程设置

总学分：130 学分，其中：

1. 必修课程 81 学分（包括：全校公共必修课、全系必修课、专业必修课）
2. 选修课程 40 学分（包括：文科大类平台课、全校通选课、专业选修课）
3. 学年论文 3 学分
4. 毕业论文 5 学分
5. 实践实习 1 学分

并须同时满足下列选课要求：

1) 全校公共必修课程：25 学分

课程号	课程名称	周学时	学分	开课学期
03835061	大学英语（一）	4	2	秋季
03835062	大学英语（二）	2	2	全年
03835063	大学英语（三）	2	2	全年
03835064	大学英语（四）	0	2	全年
04031660	中国近现代史纲要	2	2	全年
04031682	马克思主义基本原理概论(下)	2	2	全年
04031730	毛泽东思想和中国特色社会主义理论体系概论	3	4	全年
04831433	文科计算机基础	3	3	秋季
60730020	军事理论	2	2	全年
——	体育系列课程	——	4	全年

注1：哲学系学生可免修“思想道德修养与法律基础”和“马克思主义基本原理概论(上)”，共修8学分；留学生与哲学系学生要求一致。

注2：港澳台学生可以免修政治理论课及军事理论，免修课程学分必须由其他课程（可全校任选课程）补足。

注3：新生入学，英语要分级考试；此后如果通过北京大学四级考试，可任意选择公共英语系的课程，毕业时须达到8学分；留学生免修英语，免修课程学分必须由其他课程（可全校任选课程）补足。

2) 文科大类平台课：8 学分

至少选择8学分外院系课程，即中文系、历史系、考古学院、外语学院与艺术学院开设的文科大类平台课。

3) 院系课程**全系必修课程：26 学分**

课程号	课程名称	周学时	学分	开课学期
02330003	哲学导论	3	3	秋
	高等数学/古代汉语（任选一门）	4	4	秋
02330025	马克思主义哲学导论（上）	2	2	春
02330026	马克思主义哲学导论（下）	2	2	秋
02330085	中国哲学史（上）	3	3	春
02330087	中国哲学史（下）	3	3	秋
02335063	西方哲学史（上）	3	3	春
02335065	西方哲学史（下）	3	3	秋
02330160	宗教学导论	3	3	秋

注 1：高等数学由数学学院开设，古代汉语由中文系开设。

注 2：第三学期末选择宗教专业的同学必修“古代汉语”，选择哲学专业 II（科技哲学和逻辑学方向）的必修“文科高数”，哲学专业 I 的方向可在这两门课程任选一门。

注 3：哲学导论、宗教学导论、中国哲学史（上、下）、西方哲学史（上、下）采取大班授课、小班讨论的教学模式。

专业必修课程：30 学分

课程号	课程名称	周学时	学分	开课学期
	哲学基础类		6	不限
	马克思主义哲学类		4	不限
	中国哲学类		4	不限
	外国哲学类		4	不限
	逻辑学类		4	不限
	伦理学类		2	不限
	美学类		2	不限
	宗教学类		2	不限
	科技哲学类		2	不限

注：专业必修课程实行“类型必修”，以学分控制，不指定具体的课程。

选修课：20 学分

不限课程类型，在导师指导下选修。

注：此处的 20 学分，学生选修本系（包括哲学系、宗教学系）所开课程的学分总量不得低于 12 学分；本科生科研项目可以抵扣选修课 4 个学分，但是本科生科研的论文题目不得与学年论文或毕业论文题目相同。其余 8 学分可选修其他院系课程。

4) 本科素质教育通选课：12 学分

A. 数学与自然科学类和 F. 社会可持续发展类：至少 4 学分

B. 社会科学类：至少 2 学分

C. 哲学与心理学类：至少 2 学分

D. 历史学类：至少 2 学分

E. 语言、文学与艺术类：至少 2 学分

注 1：C 类通选课，只能选心理学类（必须为心理系开设课程）；本系提供的通选课只能算入选修课学分。

注 2：学校要求 E 类通选课，至少一门是艺术与美育类课程（必须为艺术学院开设课程）。

5) 实践实习：必修，1 学分

在导师指导下，主要在寒暑假从事社会调查活动，提交有导师评语和成绩的调查报告。

北京大学哲学系、宗教学系

哲学专业（科学技术哲学与逻辑学方向）

一、哲学专业（科哲与逻辑学方向）简介

该方向始于 1987 年，原为逻辑专业，2003 年改为现名，学制 4 年，毕业授予哲学学士学位。

二、专业培养要求、目标

哲学专业科哲与逻辑学方向，培养兼具自然科学和哲学知识背景的综合型理论人才和科技传播、科技管理人才。经过四年学习，使学生初步具备原典阅读与独立研究能力，具有较高的理论思维能力与语言表达能力。

三、授予学位

哲学学士

四、学分要求与课程设置

总学分：130 学分，其中：

1. 必修课程 81 学分（包括：全校公共必修课、全系必修课、专业必修课）
2. 选修课程 40 学分（包括：文科大类平台课、全校通选课、专业选修课）
3. 学年论文 3 学分
4. 毕业论文 5 学分
5. 实践实习 1 学分

并须同时满足下列选课要求：

1) 全校公共必修课程：25 学分

课程号	课程名称	周学时	学分	开课学期
03835061	大学英语（一）	4	2	秋季
03835062	大学英语（二）	2	2	全年
03835063	大学英语（三）	2	2	全年
03835064	大学英语（四）	0	2	全年
04031660	中国近现代史纲要	2	2	全年
04031682	马克思主义基本原理概论（下）	2	2	全年
04031730	毛泽东思想和中国特色社会主义理论体系概论	3	4	全年
04831433	文科计算机基础	3	3	秋季
60730020	军事理论	2	2	全年
——	体育系列课程	——	4	全年

注 1：哲学系学生可免修“思想道德修养与法律基础”和“马克思主义基本原理概论（上）”，共修 8 学分；留学生与哲学系学生要求一致。

注 2：港澳台学生可以免修政治理论课及军事理论，免修课程学分必须由其他课程（可全校任选课程）补足。

注 3：新生入学，英语要分级考试；此后如果通过北京大学四级考试，可任意选择公共英语系的课程，毕业时须达到 8 学分；留学生免修英语，免修课程学分必须由其他课程（可全校任选课程）补足。

2) 文科大类平台课：8 学分

至少选择 8 学分外院系课程，即中文系、历史系、考古学院、外语学院与艺术学院开设的文科大类平台课；

3) 院系课程

全系必修课程：26 学分

课程号	课程名称	周学时	学分	开课学期
02330003	哲学导论	3	3	秋
	高等数学/古代汉语（任选一门）	4	4	秋
02330025	马克思主义哲学导论（上）	2	2	春
02330026	马克思主义哲学导论（下）	2	2	秋
02330085	中国哲学史（上）	3	3	春
02330087	中国哲学史（下）	3	3	秋
02335063	西方哲学史（上）	3	3	春
02335065	西方哲学史（下）	3	3	秋
02330160	宗教学导论	3	3	秋

注 1：高等数学由数学学院开设，古代汉语由中文系开设。

注 2：第三学期末选择宗教专业的同学必修“古代汉语”，选择哲学专业 II（科技哲学和逻辑学方向）的必修“文科高数”，哲学专业 I 的方向可在这两门课程任选一门。

注 3：哲学导论、宗教学导论、中国哲学史（上、下）、西方哲学史（上、下）采取大班授课、小班讨论的教学模式。

专业必修课程：30 学分

课程号	课程名称	周学时	学分	开课学期
	自然科学类		6	
	哲学基础类		6	春季
	外国哲学类		4	秋季
	逻辑类		8	
	科技哲学类		6	

注 1：专业必修课程实行“类型必修”，以学分控制，不再指定具体的课程。

注 2：自然科学类课程指理科院系开设必修课程。

选修课：20 学分

不限课程类型，在导师指导下选修。

注：此处的 20 学分，学生选修本系（包括哲学系、宗教学系）所开课程的学分总量不得低于 12 学分；本科生科研项目可以抵扣选修课 4 个学分，但是本科生科研的论文题目不得与学年论文或毕业论文题目相同。其余 8 学分可选修其他院系课程。

4) 本科素质教育通选课：12 学分

A. 数学与自然科学类和 F. 社会可持续发展类：至少 4 学分

B. 社会科学类：至少 2 学分

C. 哲学与心理学类：至少 2 学分

D. 历史学类：至少 2 学分

E. 语言、文学与艺术类：至少 2 学分

注 1：C 类通选课，只能选心理学类（必须为心理系开设课程）；本系提供的通选课只能算入选修课学分。

注 2：学校要求 E 类通选课，至少一门是艺术与美育类课程（必须为艺术学院开设课程）。

5) 实践实习：必修，1 学分

在导师指导下，主要在寒暑假从事社会调查活动，提交有导师评语和成绩的调查报告。

北京大学哲学系、宗教学系

宗教学专业

一、宗教学专业简介

该专业成立于 1982 年，到 1995 年成立宗教学系。学制 4 年，毕业授予哲学学士学位。

二、专业培养要求、目标

宗教学专业，注重培养兼具宗教学知识与哲学知识背景的综合型理论人才和宗教事务管理人才。经过四年学习，使学生初步具备原典阅读与独立研究能力，具有较高的理论思维能力与语言表达能力。

三、授予学位

哲学学士

四、学分要求与课程设置

总学分：130 学分，其中：

1. 必修课程 81 学分（包括：全校公共必修课、全系必修课、专业必修课）
2. 选修课程 40 学分（包括：文科大类平台课、全校通选课、专业选修课）
3. 学年论文 3 学分
4. 毕业论文 5 学分
5. 实践实习 1 学分

并须同时满足下列选课要求：

1) 全校公共必修课程：25 学分

课程号	课程名称	周学时	学分	开课学期
03835061	大学英语（一）	4	2	秋季
03835062	大学英语（二）	2	2	全年
03835063	大学英语（三）	2	2	全年
03835064	大学英语（四）	0	2	全年
04031660	中国近现代史纲要	2	2	全年
04031682	马克思主义基本原理概论（下）	2	2	全年
04031730	毛泽东思想和中国特色社会主义理论体系概论	3	4	全年
04831433	文科计算机基础	3	3	秋季
60730020	军事理论	2	2	全年
——	体育系列课程	——	4	全年

注 1：哲学系学生可免修“思想道德修养与法律基础”和“马克思主义基本原理概论（上）”，共修 8 学分；留学生与哲学系学生要求一致。

注 2：港澳台学生可以免修政治理论课及军事理论，免修课程学分必须由其他课程（可全校任选课程）补足。

注 3：新生入学，英语要分级考试；此后如果通过北京大学四级考试，可任意选择公共英语系的课程，毕业时须达到 8 学分；留学生免修英语，免修课程学分必须由其他课程（可全校任选课程）补足。

2) 文科大类平台课：8 学分

至少选择 8 学分外院系课程，即中文系、历史系、考古学院、外语学院与艺术学院开设的文科大类平台课；

3) 院系课程**全系必修课程：26 学分**

课程号	课程名称	周学时	学分	开课学期
02330003	哲学导论	3	3	秋
	高等数学/古代汉语（任选一门）	4	4	秋
02330025	马克思主义哲学导论（上）	2	2	春
02330026	马克思主义哲学导论（下）	2	2	秋
02330085	中国哲学史（上）	3	3	春
02330087	中国哲学史（下）	3	3	秋
02335063	西方哲学史（上）	3	3	春
02335065	西方哲学史（下）	3	3	秋
02330160	宗教学导论	3	3	秋

注 1：高等数学由数学学院开设，古代汉语由中文系开设。

注 2：第三学期末选择宗教专业的同学必修“古代汉语”，选择哲学专业 II（科技哲学和逻辑学方向）的必修“文科高数”，哲学专业 I 的方向可在这两门课程任选一门。

注 3：哲学导论、宗教学导论、中国哲学史（上、下）、西方哲学史（上、下）采取大班授课、小班讨论的教学模式。

专业必修课程：30 学分

课程号	课程名称	周学时	学分	开课学期
	哲学类（可含逻辑学类 4 学分）		14	
	宗教学基础类		4	
	基督教类		3	
	伊斯兰教类		2	
	佛教类		3	
	道教类		2	
	宗教史与现状类		2	

注 1：专业必修课程实行“类型必修”，以学分控制，不再指定具体的课程。

注 2：逻辑类可选：现代逻辑基础、逻辑与批判性思维、逻辑导论、数理逻辑等。

选修课：20 学分

不限课程类型，在导师指导下选修。

注：此处的 20 学分，学生选修本系（包括哲学系、宗教学系）所开课程的学分总量不得低于 12 学分；本科生科研项目可以抵扣选修课 4 个学分，但是本科生科研的论文题目不得与学年论文或毕业论文题目相同。其余 8 学分可选修其他院系课程。

4) 本科素质教育通选课：12 学分

- A. 数学与自然科学类和 F. 社会可持续发展类：至少 4 学分
- B. 社会科学类：至少 2 学分
- C. 哲学与心理学类：至少 2 学分
- D. 历史学类：至少 2 学分
- E. 语言、文学与艺术类：至少 2 学分

注 1：C 类通选课，只能选心理学类（必须为心理系开设课程）；本系提供的通选课只能算入选修课学分。

注 2：学校要求 E 类通选课，至少一门是艺术与美育类课程（必须为艺术学院开设课程）。

5) 实践实习：必修，1 学分

在导师指导下，主要在寒暑假从事社会调查活动，提交有导师评语和成绩的调查报告。

北京大学哲学系、宗教学系

哲学双学位

一、简介

哲学双学位自 2000 年开始设立，服务于 21 世纪复合型人才的培养需要。

二、培养要求、目标

在校本科学生（专科起点本科除外）修满第一年全部课程，没有不及格课程且平均学分绩点在 2.0 以上，学有余力，思想品德好，在原系未受任何处分，对哲学专业有特别兴趣并有一定基础者，可申请修读双学位专业。经批准后，学生可以从在校第二年或第三年开始修读。

通过二至三年的系统教育，使修读哲学双学位的学生掌握哲学的基本理论和较丰富的哲学史、哲学分支学科知识，具备较高的哲学思维能力和人生价值识别能力，促使他们人生修养和综合素质的提高。

三、授予学位

修满双学位学分成绩合格者，授予哲学学士学位。

四、学分要求与课程设置

总学分：50 学分，其中：

1. 基础必修课程：12 学分

课程号	新课号	课程名称	周学时	学分	开课学期
02330000	PHI-0-000	哲学导论	2	2	秋
02335071	PHI-0-201	中国哲学史（上）	2	2	春
02335072	PHI-0-202	中国哲学史（下）	2	2	秋
02335061	PHI-0-300	西方哲学史（上）	2	2	春
02335062	PHI-0-301	西方哲学史（下）	2	2	秋
02330161	REL-1-000	宗教学导论	2	2	秋

2. 类型必修课程：18 学分

课程号	新课号	课程名称	周学时	学分	开课学期
	PHI-1-0**	哲学基础类		2	不限
	PHI-1-2**	中国哲学类		4	不限
	PHI-1-3**	外国哲学类		4	不限
	PHI-1-5**	伦理学类		2	不限
	PHI-1-6**	美学类		2	不限
	REL-*-* **	宗教学类		2	不限
	PHI-1-8**	科技哲学类		2	不限

注 1：选修课程实行“类型选修”，以学分控制，不再指定具体的课程。

注 2：宗教学类课程采用宗教学专业相应的课号。

3. 学位论文：4 学分 大四上（大三下选导师）

4. 任选课：16 学分

说明：

1、学生主修专业教学计划与辅修或双学位教学计划中必修课程内容相近或相同时，学生应选修其他课程取得学分，重复修读内容相近或相同的课程成绩无效。

若学生出现上述情况，应及时与哲学系、宗教学系教务办公室联系，改修其它本科专业课程，以达到要求的总学分。

2、本辅修/双学位项目按《北京大学本科生选修辅修/双学位专业管理办法》进行管理。未尽事宜，或教育部及学校另有新规定，将根据需要进行修订，届时再临时通知。如有其他疑问，请咨询哲学系教务办公室。

北京大学哲学系、宗教学系

哲学辅修专业

一、简介

哲学辅修专业自 2000 年开始设立，服务于 21 世纪复合型人才的培养需要。

二、培养要求、目标

在校本科学生（专科起点本科除外）修满第一年全部课程，没有不及格课程且平均学分绩点在 2.0 以上，学有余力，思想品德好，在原系未受任何处分，对哲学专业有特别兴趣并有一定基础者，可申请修读哲学辅修课程。经批准后，学生可以从在校第二年或第三年开始修读。

通过二至三年的系统教育，使修读哲学辅修专业的学生掌握哲学的基本理论和较丰富的哲学史、哲学分支学科知识，具备较高的哲学思维能力和人生价值识别能力，促使他们人生修养和综合素质的提高。

三、学分要求与课程设置

总学分：30 学分，其中：

1. 基础必修课程：12 学分

课程号	新课号	课程名称	周学时	学分	开课学期
02330000	PHI-0-000	哲学导论	2	2	秋
02335071	PHI-0-201	中国哲学史（上）	2	2	春
02335072	PHI-0-202	中国哲学史（下）	2	2	秋
02335061	PHI-0-300	西方哲学史（上）	2	2	春
02335062	PHI-0-301	西方哲学史（下）	2	2	秋
02330161	REL-1-000	宗教学导论	2	2	秋

2. 类型必修课程：18 学分

课程号	新课号	课程名称	周学时	学分	开课学期
	PHI-1-0**	哲学基础类		2	不限
	PHI-1-2**	中国哲学类		4	不限
	PHI-1-3**	外国哲学类		4	不限
	PHI-1-5**	伦理学类		2	不限
	PHI-1-6**	美学类		2	不限
	REL-*-* **	宗教学类		2	不限
	PHI-1-8**	科技哲学类		2	不限

注 1：选修课程实行“类型选修”，以学分控制，不再指定具体的课程。

注 2：宗教学类课程采用宗教学专业相应的课号。

说明：

1、学生主修专业教学计划与辅修或双学位教学计划中必修课程内容相近或相同时，学生应选修其他课程取得学分，重复修读内容相近或相同的课程成绩无效。

若学生出现上述情况，应及时与哲学系、宗教学系教务办公室联系，改修其它本科专业课程，以达到要求的总学分。

2、本辅修/双学位项目按《北京大学本科生选修辅修/双学位专业管理办法》进行管理。未尽事宜，或教育部及学校另有新规定，将根据需要进行修订，届时再临时通知。如有其他疑问，请咨询哲学系教务办公室。

附录：哲学系、宗教学系课程目录

说明：

课程目录包括全系教师近期开设的绝大多数课程，含系内专业课、全校通选课与选修课等；

教师拟开新课，可以继续申请；

所列课程并不表示年年开设。学生若想选修不在开课表上的课程，可向教务询问开课时间。

哲学专业

哲学基础类

课程号	课程名称	学分	开课学期	页码
02330000	哲学导论	3	秋	
02335050	人文学科导论	2		
02335250	人文经典阅读	2		
02330340	形而上学	2		
02335100	知识论*	2		
02333381	社会哲学	2		
02333371	政治哲学	2		
02330522	文化哲学	2		
02330610	心灵哲学	2		
02333391	语言哲学	2		
02330550	历史哲学	2		
02333311	经济哲学	2		
02330540	管理哲学	2		
02333411	艺术哲学	2		
02330500	环境哲学	2		
02330002	哲学专业阅读与写作*	2	秋	

“哲学基础类”类型必修课：打星号者必修。

马克思主义哲学类

课程号	课程名称	学分	开课学期	页码
02330025	马克思主义哲学导论（上）	2	春	
02330026	马克思主义哲学导论（下）	2	秋	
02334060	哲学与当代中国	2		
02330101	马克思主义哲学史*	2		
02330312	当代中国马克思主义哲学*	2		
02333460	马恩哲学思想研究	2		
02333470	列宁哲学思想研究	2		
02330381	毛泽东哲学思想研究	2		
02330420	邓小平哲学思想研究	2		
02330361	马克思主义文献学	2		
02333190	后现代主义与马克思主义比较研究	2		
02330450	经典著作研究专题*	2		
02330391	辩证唯物主义专题	2		
02330394	人学概论	2		
02330395	社会发展理论研究	2		
02330310	当代马克思主义哲学专题	2		
02330322	当代中国哲学重大问题专题	2		
02330350	西方马克思主义专题*	2		
新开课	马克思主义哲学经典著作选读	2		
02330471	马克思哲学与本体论问题	2		
02330460	全球化问题研究	2		

“马哲类”类型必修课：须在打星号者内选择。

中国哲学类

课程号	课程名称	学分	开课学期	页码
02335071	中国哲学史（上）	3	春	
02335072	中国哲学史（下）	3	秋	
02335040	中国古代思想世界	2		
02333200	庄子哲学	2	秋	
02330091	中国现代哲学史	2	春	
02333210	先秦哲学	2	春、秋	
02333200	两汉哲学	2		
02333221	魏晋哲学	2		
02333250	南北朝隋唐哲学	2	春、秋	
02333230	宋代哲学	2	春、秋	
02333232	明代哲学	2	春、秋	
02333260	清代哲学	2	春、秋	
02333321	中国哲学专题	2	春、秋	
02333282	儒学哲学专题	2	春、秋	
02333281	现代中国哲学专题	2		
02332074	道家哲学专题	2	春、秋	
02333290	易学哲学	2	春、秋	

外国哲学类

课程号	课程名称	学分	开课学期	页码
02335063	西方哲学史（上）	3	春	
02335065	西方哲学史（下）	3		
02330070	现代西方哲学*	2	秋	
02335081	西方哲学原著选读	2		
02333180	东西方哲学比较	2		
02332420	印度哲学	2		
02332016	印度哲学原著选读	2		
02330710	日本哲学	2		
02330720	日本哲学原著选读	2		
02330750	韩国哲学	2		
02332030	阿拉伯哲学	2		
02332038	阿拉伯哲学原著选读	2		
02332600	哲学外语系列	2		
02332970	柏拉图原著选读	2		
02332930	亚里士多德原著选读（《伦理学》研究）	2		
02332710	近代哲学研究	2		
02332910	启蒙运动研究	2		
02333090	德国古典哲学专题	2		
02333120	俄罗斯哲学专题	2		
02333121	俄罗斯哲学原著选读	2		
02333130	现代法国哲学	2		
02332940	海德格尔的《尼采》	2		
02332950	海德格尔的《黑格尔的精神现象学》	2		
02333160	现象学专题	2		
02333150	分析哲学专题	2		

注 1：“柏拉图原著选读”、“亚里士多德原著选读（《伦理学研究》）”，属希腊中世纪哲学专题；“近代哲学研究”、“启蒙运动研究”，属近代欧洲哲学专题；“现代法国哲学”、“海德格尔的《尼采》”、“海德格尔的《黑格尔的精神现象学》”，属现代西方哲学专题。

注 2：“西哲类”类型必修课：打星号者必修。

逻辑学类

课程号	课程名称	学分	开课学期	页码
02336400	现代逻辑基础*	4	春季	
02331210	集合论*	3	春季	
02331051	模态逻辑*	3	春季	
02331070	数理逻辑	4	春季	
02331030	一阶逻辑	4	秋季	
02315051	高级模态逻辑	4	春季	
02315010	公理集合论	4	春季	
02331220	模型论	4	秋季	
02331160	直觉主义逻辑	2	秋季	
02331370	数学结构	2	春季	
02331310	逻辑与批判性思维	3	春、秋	
02330030	逻辑导论	3	春、秋	
02331100	逻辑哲学	3	秋	
02331181	逻辑史	3	春季	
02331271	悖论研究	3	秋	
02331073	数理逻辑专题	2		
02331191	哲学逻辑专题	2		
02331260	逻辑应用专题	2		
02331360	数学哲学专题	2		
02331320	逻辑史与逻辑哲学专题	2		

注 1. “逻辑学类”类型必修课：须在打星号者内选择。“现代逻辑基础”是基础课程，哲学专业的类型必修课必须选择“现代逻辑基础”。

注 2. “数学结构”可以作为逻辑与科学哲学方向中要求的理科课程。

注 3. “逻辑学类”选修课一般与硕士研究生合上，其中“一阶逻辑”、“高级模态逻辑”、“公理集合论”、“模型论”为逻辑学硕士生的基础课。

伦理学类

课程号	课程名称	学分	开课学期	页码
02330142	伦理学导论	2		
02330690	应用伦理学引论	2		
02330142	伦理学导论*	2	春	
02333372	政治哲学导论*	2		
02333910	元伦理学	2		
02333930	伦理学经典选读*	2		
02330691	应用伦理学导论	2		
02330680	现代西方伦理学	2		
02333920	比较伦理学	2		
02333970	伦理学专题 I（自由问题研究）	2		
02333980	伦理学专题 II（生死问题研究）	2		
02333950	伦理学专题 III（人权与正义）	2		
02333960	伦理学专题 IV（伦理学与文化）	2		
02333810	伦理学专题 V（企业伦理）	2		
02330670	中国伦理学史专题	2		
02330660	西方伦理学史专题	2		

“伦理学类”类型必修课：须在打星号者内选择。五门“伦理学专题”为“类型必修课 I”，中国伦理学史专题、西方伦理学史专题，为“类型必修课 II”。建议专业选修课，可在“类型必修课 I、II”里各选一门。

美学类

课程号	课程名称	学分	开课学期	页码
02330152	美学原理	2		
02330800	西方美学史	2		
02330860	艺术与人生	2		
02330840	中国美学史	2		

02330152	美学原理*	2		
02330840	中国美学史	2		
02330800	西方美学史	2		
02330841	中国现代美学	2		
02330811	西方现代美学	2		
02330842	中国美学专题	2		
02330812	西方美学专题	2		
02330870	部门艺术美学专题	2		

“美学类”类型必修课：打星号者必修。

宗教学类（适用于哲学专业）

课程号	课程名称	学分	开课学期	页码
02330161	宗教学导论	3		
02332180	宗教社会学	2		
02332541	宗教人类学	2		
02332250	中国宗教史	2		
02332210	基督教史	2		
02332020	伊斯兰教史	2		
02332013	印度佛教史	2		

科技哲学类

课程号	课程名称	学分	开课学期	页码
02335130	科学通史	2		
02330132	科学哲学导论*	2		
02335310	自然哲学导论	2		
02330631	技术哲学导论	2		
02330620	科学社会学导论	2		
02335110	科学与宗教	2		
02330501	美国环境思想	2		
02335350	博物学导论	2		
02335360	科学技术与社会导论	2		
02335340	科学史专题	2		
02334120	科学哲学专题 I（数学哲学）	2		
02334130	科学哲学专题 II（物理学哲学）	2		
02334140	科学哲学专题 III（生物学哲学）	2		

“科哲类”类型必修课：打星号者必修。

宗教学专业

宗教学基础类

课程号	课程名称	学分	开课学期	页码
02330161	宗教学导论	3		
02332190	宗教哲学	2		
02332180	宗教社会学	2		
02332541	宗教人类学	2		
新开课	宗教心理学			
02332200	宗教学经典著作选读	2		
02333050	古希腊语	3		
02332610	拉丁语	4		
02318300	宗教史专题	3		

基督教类

课程号	课程名称	学分	开课学期	页码
02332210	基督教史	2		
02332230	中国基督教史	2		
02332042	基督教与中国文化	2		
02332131	圣经导读	2		
02332240	基督教专题	2		

02332115	基督教原典	2		
02332140	东正教专题	2		
02332150	东正教原典	2		
02332141	东正教艺术	2		

伊斯兰教类

课程号	课程名称	学分	开课学期	页码
02332020	伊斯兰教史	2		
02332034	伊斯兰教专题	2		
02332025	伊斯兰教原典	2		
02332080	古兰经导读	2		
02332024	中国伊斯兰教史	2		

佛教类

课程号	课程名称	学分	开课学期	页码
02332013	印度佛教史	2		
02332336	中国佛教史	2		
02330730	日本佛教史	2		
02332460	藏传佛教导论	2		
新开课	南传佛教导论	2		
02332338	印度佛教经典选读	2		
02332017	中国佛教经典选读	2		
02332321	佛教专题	2		
新开课	隋唐佛教	2		
02332410	佛教哲学	2		
02314300	佛教文献学	2		

道教类

课程号	课程名称	学分	开课学期	页码
02332160	道教史	2		
02332072	道教专题	2		
02332071	道教原典	2		

宗教史与现状类

课程号	课程名称	学分	开课学期	页码
02332250	中国宗教史*	2		
新开课	中国民间宗教			
02332500	中国宗教现状	2		
02332540	世界宗教现状	2		
新开课	新兴宗教研究			
02332480	全球化时代的宗教关系	2		

“宗教史与现状类”类型必修课：打星号者必修。

哲学类（适用于宗教学专业）

课程号	课程名称	学分	开课学期	页码
02335100	知识论	2		
02330101	马克思主义哲学史	2		
02330091	中国现代哲学史	2		
02330070	现代西方哲学	2		
02336400	现代逻辑基础	4		
02330142	伦理学导论	2		
02330151	美学原理	2		
02330132	科学哲学导论	2		
02330002	哲学专业阅读与写作*	2	秋	

宗教学专业的“哲学类”，除此还可选择“逻辑学类”课程。

北京大学国际关系学院

一、学院简介

北京大学国际关系学院是中国综合性大学中最早建立的国际关系学院，是我国培养国际问题研究与应用人才的重要基地。

国际关系学院学科结构完整。现有四系（国际政治学系、外交学系、国际政治经济学系、比较政治学系）、三所（国际关系研究所、亚非研究所、世界社会主义研究所），以及国际战略研究中心、中国与世界研究中心、美国研究中心、俄罗斯研究中心、日本研究中心等近 20 个研究机构；拥有国内国际政治学科最齐全的专业设置：本科专业有国际政治、外交学、国际政治经济学、国际共产主义运动史（暂不招生）；硕士专业有国际政治、国际关系、外交学、国际政治经济学、科社与国际共运、中外政治制度、中共党史；博士点包括国际政治、国际关系、外交学、科社与国际共运、中外政治制度。其中国际政治、科社与国际共运自第一批起便入选全国国际政治类重点学科并持续保持领先地位，科社与国际共运专业还与本校马克思主义学院共同建立了“冷战后世界社会主义发展趋势研究基地”。国际政治经济学则是我院在全国各高校国际关系院系中率先设立的国际政治与国际经济的交叉学科。

国际关系学院师资队伍强大。现有教师和科研人员 56 人，其中教授 31 名，副教授 20 名，讲师 5 名。此外，学院还聘请国内外著名专家学者担任兼职教授。学院教师现承担国家科研项目、教育部项目和国际合作或海外基金资助课题共 100 多项。

国际关系学院国际联系广泛。在国际化、开放型办学思路的指导下，学院现已同美国、俄罗斯、德国、法国、日本、韩国和台湾、香港、澳门等国家和地区的大学和学术机构，建立了稳定的教学合作关系。其中包括美国康奈尔大学、英国伦敦政治经济学院、法国巴黎政治学院、日本东京大学、日本早稻田大学等多个世界知名的大学或教育机构。每年接待数十名海外学者来院讲学、访问或进修；同时，每年也选派若干教师、研究生和本科生赴海外访问、进修或学习。

国际关系学院学生构成全面。现有各类学生千余人，其中硕士、博士研究生约占 40%。本院在校外国留学生及台港澳学生数已逾 350 人，为中外青年的交流创造了良好机会。

国际关系学院人才培养目标明确，就是按照世界一流国际关系学院的标准，致力于培养有扎实的政治学理论基础、系统深入的专业知识、突出的外语能力、较为深厚的人文素养、兼具国际视角与中国情怀、良好的独立思考习惯与批评精神、较为丰富的社会实践经验的复合型高素质专业人才；培养有儒雅之气的知识分子。为此，学院不断改革，推陈出新，尤其在课程建设方面加大资金和人力的投入，现已开设的本科和研究生课程 100 多门，涉及国际政治、地区政治、国别政治等不同层次，以及政治、经济、军事、环境、文化、宗教等领域，建立了系统、完善的培养多层次学生的课程体系。此外，学院还拥有丰富的中外文图书资料和专供学生使用的电脑与网络教室等现代化设备。

国际关系学院培养的学生，普遍具有扎实的专业基础、较高的外语水平及宽阔的国际视野及知识面，有着良好的就业前景。毕业生的主要就业去向是：外交部、外贸部、中联部等涉外部门，党政机关，外资企业与大型国企，国际问题研究机构及大专院校等。自 1964 年北大组建国际政治系以来，已培养了 6000 多名各类学生，其中不少已成为知名学者、省市党政部门和中央各业务部门的骨干；毕业的留学生中，有些当了大使和部长级官员。

国际关系学院学生学业保障体系完善。我国政府及海内外各界已经在北大和学院设立多种形式和层次的奖学金、助学金。我院每年共有 100 多人获得各种奖助学金，如三好学生奖学金、博诚奖学金、光华奖、安泰奖、杨乃英奖、笹川良一奖学金、韩国奖学金、宝钢奖学金、宝洁奖学金、怡和奖学金、三和银行奖学金、董氏东方奖学金、松下电器奖学金、摩托罗拉奖学金等。家庭经济困难的同学，还可申请学校的专项补助、减免学费和国家助学贷款等资助。

经多年不懈努力，国际关系大楼于 2004 年 7 月建成并投入使用，使学院的教学硬件设施有了质的飞跃。大楼总面积 9997.23 平方米，其中地上面积 7739.6 平方米，地下面积 2257.37 平方米。楼内的院图书馆面积近 1000 平方米，馆藏图书 49402 余册（其中外文图书 14598 册），

订阅学术期刊（现刊）近 150 种（其中外文期刊 50 种）。图书馆内配备电脑 20 台，并在所有座位处装备了网络接口。为学生及教学科研人员创造了世界一流的教学条件。

国际关系学院今后的任务是：更新完善学科结构与内容，构建与国际接轨的课程体系，坚持先进高效的教学方法，加强教师队伍素质的培养，创立特色鲜明学派，自立于世界学科之林，努力成为世界一流的国际关系学院。

二、专业及专业方向

专业代码	专业名称	英文名称	学制	授予学位
030202	国际政治	International Politics	4 年	法学学士
030203	外交学	Diplomacy	4 年	法学学士
030202	国际政治经济学专业方向	International PoliticalEconomy	4 年	法学学士

双学位、辅修专业

设有国际关系与对外事务双学位、辅修专业

三、教学行政管理人员

职务	姓名	办公电话
院长	贾庆国	62752992
主管教学副院长	唐士其	62755810
教务员	闫 岩	62756991

四、师资力量

领域名称：国际政治学

姓名	性别	现职称	学位	专业特长及近期研究方向	目前担任本科生教学任务
潘 维	男	教授	博士	国际关系理论、比较政治、中国政治	比较政治学
张海滨	男	教授	博士	环境外交、国际组织	环境气候与国际关系、国际组织与国际法
梁云祥	男	教授	博士	日本政治外交、国际法	国际组织与国际法、日本政治经济与外交
王 联	男	教授	博士	民族与民族主义理论、国际政治理论	世界政治中的民族问题、国际政治概论
宋 伟	男	副教授	博士	国际政治	专业汉语、西方国际关系理论
节大磊	男	讲师	博士	国际安全、战略研究、两岸关系、中美关系	

领域名称：国际关系

姓名	性别	现职称	学位	专业特长及近期研究方向	目前担任本科生教学任务
王缉思	男	教授	硕士	中国国际战略、中美关系	世界政治与国际战略研究
连玉如	女	教授	博士	西欧问题研究、联邦德国外交政策	西欧政治经济与外交
朱 锋	男	教授	博士	国际关系理论、人权与国际关系、现代国际关系	西方国际关系理论
梅 然	男	副教授	博士	国际关系理论	国际战略分析、英国政治经济与外交
王 栋	男	副教授	博士	美国研究	社会科学方法论 全球化与当代国际关系专题

领域名称：外交学

姓名	性别	现职称	学位	专业特长及近期研究方向	目前担任本科生教学任务
贾庆国	男	教授	博士	中美关系、中国外交、台海两岸关系	外交学

叶自成	男	教授	硕士	中国外交研究、对外开放研究	
牛 军	男	教授	博士	中国外交研究	中华人民共和国对外关系
张清敏	男	教授	博士	中国外交研究	外交学、对外政策分析
沈青兰	女	副教授	硕士	前苏联东欧国家政治与外交研究、涉外事务研究	非政府外交、中文报刊选读
李扬帆	男	副教授	博士	中国外交史、中国近现代外交思想史	中国对外关系史、西方外交思想概论
陈长伟	男	讲师	博士	外交学、当代中国外交	比较政治与比较文化
方向勤	女	副教授	硕士		

领域名称：国际政治经济学

姓名	性别	现职称	学位	专业特长及近期研究方向	目前担任本科生教学任务
王正毅	男	教授	博士	国际政治经济学	国际政治经济学
查道炯	男	教授	博士	国际政治经济学	国际政治经济学、非传统安全概论
王 勇	男	教授	博士	国际关系、国际政治经济学	国际政治经济学、中美经贸关系、国际贸易政治学
朱文莉	女	副教授	博士	国际关系、国际政治经济学	国际政治经济学、美国政治经济与外交
丁 斗	男	教授	博士	中国外交、国际经济学	国际政治经济学、国际经济学
陈绍锋	男	副教授	博士	国际政治经济学	社会科学方法论 国际政治经济学
董昭华	女	讲师	博士	国际政治经济学	国际政治经济学

领域名称：比较政治学

姓名	性别	现职称	学位	专业特长及近期研究方向	目前担任本科生教学任务
张光明	男	教授	博士	世界社会主义历史与理论	社会主义思想的演变
孔凡君	男	教授	博士	国际共产主义运动、东欧国家政治经济与外交、中苏（中俄）关系	东欧各国政治经济与外交、世界社会主义概论
关贵海	男	副教授	博士	中俄关系、俄罗斯对外政策	中国政治概论、俄罗斯政治经济与外交、冲突学概论
唐士其	男	教授	博士	世界社会主义理论、政治学理论、比较政治学	政治学原理、西方政治思想史（下）、英汉翻译
潘 维	男	教授	博士	国际关系理论、比较政治、中国政治	比较政治学
许振洲	男	教授	博士	比较政治、比较政治思想	政治学原理、西方政治思想史（上）
印红标	男	教授	博士	中共党史、港澳事务、海外华人华侨研究	港澳概论、海外华侨华人概论
李义虎	男	教授	博士	国际战略、台湾问题	台湾概论
张植荣	男	教授	博士	中国边疆问题、中国政治与外交	两岸关系与“一国两制”
郭 洁	女	副教授	博士	东欧研究	
项佐涛	男	讲师	博士	官僚政治研究、社会民主党、东欧政治与外交	世界社会主义概论、东欧政治经济与外交、中苏关系及其对中国社会发展的影响

领域名称：大国关系与中国对外关系

姓名	性别	现职称	学位	专业特长及近期研究方向	目前担任本科生教学任务
袁 明	女	教授	硕士	国际关系、大国关系研究、美国研究	国际关系史（上）
张小明	男	教授	博士	美国对外战略、冷战史	国际关系史（下）、美国与东亚关系

罗艳华	女	教授	博士	国际关系中的人权问题、大国关系、东南亚研究	国际关系史（下）
王逸舟	男	教授	博士	中国外交、国际关系理论	国际政治概论、新时期中国外交概论
范士明	男	副教授	博士	美国外交政策的公众参与、媒体舆论与美国外交政策	国际关系史（上）、中美关系史、媒体与国际关系
于铁军	男	副教授	博士	国际关系理论、大国关系	国际关系史（上）、国际政治思想史
归泳涛	男	副教授	博士	日本	比较政治学、民族国家概论、公共外交

领域名称：地区研究

姓名	性别	现职称	学位	专业特长及近期研究方向	目前担任本科生教学任务
尚会鹏	男	教授	硕士	南亚、中、日、印文化及比较	
李安山	男	教授	博士	非洲研究、民族主义问题、华人华侨研究	
李寒梅	女	教授	博士	东北亚、日本政治外交	中日关系史
韩 华	女	副教授	博士	南亚、裁军与军备控制	军备控制与裁军、南亚政治经济与外交
王锁劳	男	副教授	博士	非洲研究、埃及政治	中东政治经济与外交
韦 民	男	副教授	博士	东南亚研究、亚太研究	国际关系心理学、东亚政治经济、中文报刊选读
吴 强	男	副教授	博士	西亚、中亚研究	中亚各国政治经济与外交
钱雪梅	女	副教授	博士	西亚研究、中东经济、发展中国家民族主义问题	世界宗教与国际社会、发展学
初晓波	男	副教授	博士	东北亚（日本研究）	东北亚政治经济与外交、中华人民共和国对外关系
刘海方	女	副教授	博士	非洲研究、国际发展援助	非洲导论

五、教学设备与设施
1. 教学实验室

我院现有电脑室、录音录像室、北京大学图书馆国际关系学院分馆，可以为日常的教学科研活动提供先进的教学科研设施和参考文献资料。院内其它各科室全部实现网络化。

2. 图书资料

	图书		期刊		报纸	大参考	大参考 剪报	大参考增刊	论文
	种	册	种	册	种	册	册	册	册
中 文	19090	34804	150	7542	20	2578	4000	451	1825
外 文	12571	14598	50	2989	1				
总 计	31661	49402	200	10531	21	2578	4000	451	1825

北京大学国际关系学院

国际政治专业

外交学专业

国际政治经济学专业方向

一、专业简介

国际政治专业成立于 1964 年，是根据中央关于加强国际问题研究的指示精神，在全国第一批设立的国际政治专业之一。

外交学专业成立于 1996 年，是我国高校中为数不多的外交学专业之一。

国际政治经济学专业方向成立于 2002 年，并于 2003 年开始招收本科生。

本院必修课与选修课全部打通，以上三个专业/专业方向的区分将通过学生对相关课程的选择体现出来。

二、专业培养要求、目标

我院本科的国际政治、外交学、国际政治经济学三个专业/专业方向都是理论与应用相结合的涉外性专业。

国际政治专业旨在培养具有扎实的政治学及国际政治理论基础、宽广的专业知识，较高的外语水平，特别是分析解决问题能力的国际问题研究及涉外工作的专门人才。

外交学专业旨在培养具有扎实的国际政治和外交学理论基础，宽广的专业知识，较高的外语水平，特别是分析解决问题能力的中国外交问题的实际工作、教学和研究工作的专门人才。

国际政治经济学专业方向旨在培养在国际政治经济学方面有坚实的理论基础、系统的专门知识及较高的外语水平，具有从事本学科教学与研究能力以及在跨国机构、国际组织以及对外关系部门从事实际工作能力的专门人才。

三、授予学位

法学学士学位

四、学分要求与课程设置

总学分：137学分（含毕业论文6学分），其中：

1、必修课程：77学分（留学生共83学分）

（包括：全校公共必修课22学分，专业必修课49学分，大类平台课6学分），（留学生全校公共必修课10学分，专业必修课67学分，大类平台课6学分）

2、选修课：54 学分（留学生 48 学分）

（包括大类平台课 10 学分，本院专业选修课 21 学分，通选课 12 学分）

3、毕业论文：6 学分

并须同时满足下列选课要求：

1) 全校公共必修课程：22 学分（留学生共计 10 学分）

课程号	课程名称	周学时	学分	开课时间
-----	------	-----	----	------

03835061	大学英语（一）	2	2	全年
03835062	大学英语（二）	2	2	全年
03835063	大学英语（三）	2	2	全年
03835064	大学英语（四）	2	2	全年
04031650	思想道德修养与法律基础	2	2	一
04031740	马克思主义基本原理概论*	2	3	二
——	体育系列课程*	——	4	全年
60730020	军事理论	2	2	一下
04831433	文科计算机基础*	3	3	一上

注：带*号者为留学生上，总计 10 学分；港澳台学生可以免修政治类课程，需修总计 15 学分；所缺 7 学分用专业选修课补齐。

2) 大类平台课：16 学分，其中非本院系课程不低于 8 学分。

A 大类平台基础必修课程：6 学分（即本院两门课必选，选其它课程可归入大类平台课的选修课学分）

开课院系	课程号	课程名称	周学时	学分	开放学期
政府管理学院	03230020	政治学原理	3	3	春季
政府管理学院	03230050	当代中国政府与政治	3	3	秋季
法学院	0293007a	行政法与行政诉讼法	4	4	秋季
法学院	02930010	法理学	4	4	秋季
法学院	02930180	知识产权法学	3	3	秋季
社会学系	03130010	社会学概论	4	4	秋季
社会学系	03131500	社会调查与研究方法	4	4	春/秋季
社会学系	03130130	社会统计与数据分析	4	4	秋季
国际关系学院	*02430020	国际政治经济学	3	3	三春季
国际关系学院	*02430140	中华人民共和国对外关系	3	3	二秋季
信息管理系	03033400	信息资源管理基础	2	2	秋季
信息管理系	03033560	信息素养概论	2	2	春季
新闻与传播学院	01833690	新闻传播导论	2	2	秋季
新闻与传播学院	01830300	网络传播	2	2	秋季

B 大类平台选修课程：选 10 学分（其中非本院系课程不低于 8 学分）

开课院系	课程号	课程名称	周学时	学分	开放学期
国际关系学院	02430220	美国政治、经济与外交	3	3	秋季
国际关系学院	02431651	环境气候与国际关系	3	3	秋季
国际关系学院	02433230	非传统安全概论	3	3	春季
国际关系学院	02430411	西方国际关系理论	3	3	秋季
国际关系学院	02430500	世界宗教与国际社会	3	3	春季
国际关系学院	02430380	世界政治中的民族问题	3	3	秋季
法学院	02930200	企业法/公司法	3	3	春季
法学院	02930300	劳动法与社会保障法	3	3	秋季
政府管理学院	03231660	政治哲学	3	3	秋季
政府管理学院	03230790	西方政治思想史	3	3	秋季
政府管理学院	03231700	政党学概论	3	3	春季
政府管理学院	03231080	政治经济导论	3	3	秋季
政府管理学院	03231300	中国现代政治思想	3	3	秋季
政府管理学院	03231720	监察与监督	3	3	春季
社会学系	03130050	中国社会思想史	2	2	春季
社会学系	03130880	西方社会思想史	3	3	春季
社会学系	03131260	数据分析技术	2	2	秋季
信息管理系	03030010	图书馆学概论	2	2	春季
信息管理系	03032110	信息政策与法规	2	2	秋季
信息管理系	03033040	信息服务	2	2	春季
新闻与传播学院	01831740	视听语言	3	3	春季
新闻与传播学院	01830330	国际传播	2	2	春季

新闻与传播学院	01833700	电视概论	2	2	秋季
---------	----------	------	---	---	----

3) 学院课程: 81 学分 (留学生 93 学分)

A 学院必修课程: 49 学分 (留学生共计 67 学分)

课程号	课程名称	周学时	学分	开课学期
02430010	国际政治概论	3	3	一上
02430150	中国政治概论	3	3	一上
02430091	国际关系史 (上)	3	3	一上
02432030	经济学原理	3	3	一下
02430041	政治学原理	3	3	一下
02430092	国际关系史 (下)	3	3	一下
02430211	中国对外关系史	3	3	一下
02430050	外交学	3	3	二上
02430032	世界社会主义概论	3	3	二上
02432120	中国传统政治制度	3	3	二上
02430931	国际组织与国际法	3	3	二下
02431840	社会科学方法论	3	3	二下
02431641	比较政治学	3	3	二下
02430411	西方国际关系理论	3	3	三上
02431683	原著译读	4	2	三下
02430151	英语听说 (一)	2	1	一上
02430152	英语听说 (二)	2	1	一下
02430153	英语听说 (三)	2	1	二上
02430154	英语听说 (四)	2	1	二下
02430159	英语写作	2	1	四上
02430961	中文报刊选读 (一) *	3	3	一上
02430962	中文报刊选读 (二) *	3	3	一下
02430963	中文报刊选读 (三) *	3	3	二上
02430964	中文报刊选读 (四) *	3	3	二下
02431091	专业汉语 (一) *	3	3	三上
02431092	专业汉语 (二) *	3	3	三下

注: 带*号者为留学生必修课, 中国学生不需要上。

B 专业选修课程: 32 学分 (留学生 26 学分)

(至少在以下课程中选够 21 学分, 其余学分由任何课程代替)

课程号	课程名称	周学时	学分	开课学期
00131421	高等数学 C (一)	4	4	一上
00131422	高等数学 C (二)	4	4	一下
02430570	台湾概论	3	3	二上
02430851	海外华侨华人概论	3	3	二上
02430220	美国政治、经济与外交	3	3	二上
02430280	日本政治经济与外交	3	3	二上
02430231	俄罗斯政治经济与外交	3	3	二上
02431240	西方外交思想概论	3	3	二上
02430290	东北亚政治经济与外交	3	3	二上
02433092	社会主义思想的演变	3	3	二上
02433322	中国外交新论	3	3	二上
02433230	非传统安全概论	3	3	二下
02431920	欧洲联盟概论	3	3	二下
02433221	香港澳门概论	3	3	二下
02430250	英国政治、经济与外交	3	3	二下
02430240	东欧各国政治经济与外交	3	3	二下
02431230	非政府外交	3	3	二下
02430300	东南亚政治经济与外交	3	3	二下
02431761	国际政治思想史	3	3	二下

02433330	地区一体化研究	3	3	二下
02433350	伊斯兰世界的政治发展	3	3	三上
02431771	西方政治思想史（上）	3	3	三上
02430891	国际战略分析	3	3	三上
02431311	南亚政治经济与外交	3	3	三上
02430920	中亚政治经济与外交	3	3	三上
02433030	国际经济学	3	3	三上
02432040	国际关系心理学	3	3	三上
02433050	国际贸易政治学	3	3	三上
02433170	公共外交	3	3	三上
02432080	国际安全理论与实践	3	3	三上
02432090	本土视野下的中国外交与国际事务	3	3	三上
02430380	世界政治中的民族问题	3	3	三下
02431772	西方政治思想史（下）	3	3	三下
02433240	对外政策分析	3	3	三下
02431270	冲突学概论	3	3	三下
02431100	中美关系史	3	3	三下
02430331	非洲导论	3	3	三下
02430112	国际社会中的发展研究	3	3	三下
02433311	全球化与当代国际关系专题	3	3	三下
02431070	经济外交	3	3	三下
02430500	世界宗教与国际社会	3	3	三下
02433080	民族国家概论	3	3	三下
02431290	媒体与国际关系	3	3	四上
02430620	两岸关系与一国两制	3	3	四上
02430320	中东政治经济与外交	3	3	四上
02431651	环境气候与国际关系	3	3	四上
02432030	中国外交谋略研究	3	3	四上
02432070	世界政治与国际战略研究	3	3	四上
02431600	中美经贸关系	3	3	四下
02431781	美国与东亚关系	3	3	四下
02430360	军备控制与裁军	3	3	四下
02432100	现代官僚制度比较研究	3	3	四下
02433340	经典原著选读	3	3	四下
02430391	人权与国际政治	3	3	四下
02431120	中日关系史	3	3	四下
02431551	比较政治与比较文化	3	3	四下
02433322	中国外交新论	3	3	四上

4) 本科素质教育通选课：12 学分，其中

- A. 数学与自然科学类和 F. 社会可持续发展类：至少 4 学分
- B. 社会科学类：至少 2 学分
- C. 哲学与心理学类：至少 2 学分
- D. 历史学类：至少 2 学分
- E. 语言、文学、艺术与美育类：至少 2 学分，其中至少一门是艺术类课程

五、其他要求：

***. 选课要求：**务必注意不要以任何课类差别的理由选择不同院系的相同或相近名称的课程，否则学校有权选择性承认。

***. 保研要求：**经批准的特殊情况（校际院际外出交流或其他）除外，学生必须在三年级结束时完成届时所开设的所有必修课程。

国际关系学院本科毕业生论文写作及答辩工作安排

日 期	工作安排	备 注
11 月初	学生自行联系导师，在与导师协商接受的前提下，与导师确定论文题目、商讨写作安排。	学院会在院主页上通知学生，同时以电子邮件方式通知老师。
第二学期开学后	导师与学生就论文的初稿进行修改讨论。	班级统计论文指导老师名单汇总交教务办公室
4 月初	导师进行毕业论文中期检查，了解学生论文工作的进度。	导师根据检查，填写附件 1。（学院会抽查）
6 月 1 日之前	完成论文的撰写工作。	论文格式见附件 2
6 月 10 日前	完成论文复印装订。导师的评语（即附件 3）放在最前面，需答辩的论文成绩待答辩后再填写。	学生可在教材中心复印装订，由导师统一交本科教务办公室每人一本。
6 月前五天	各教研室安排成绩高于 90 分（不含 90 分）的学生参加论文答辩。填写论文分组答辩报表。	论文评定标准见附件 4 论文分组答辩报表见附件 5
6 月 8 日前	各位指导老师将学生答辩的最终成绩填写在论文评阅页（附件 3），同时填写完整附件 1，并将推荐的学院优秀毕业论文的学生名单交给本科生教务办公室。	
6 月中旬前	本科毕业论文工作全部结束，公布优秀论文评选结果。	将在学院的公告栏和网页上公布。

北京大学国际关系学院

国际关系与对外事务专业辅修/双学士学位

一、专业简介：

随着中国国际影响力的不断扩大与加深，各行业对涉外人才的需求也更为迫切。北京大学国际关系学院一直以培养国际关系领域高素质的教学、科研与实务人才为使命。国际关系是一个交叉学科。与国内其他类似教学机构相比，我们的课程体系强调扎实的理论功底、深厚的基础知识、以及全面的专业设置，同时辅之以历史学、政治学和经济学的系统训练。国际关系与对外事务专业发挥本院理论和历史研究的优势，结合外交与国际事务的相关实践和知识，是一个更偏重实用性的专业。

二、专业培养要求、目标：

国际关系与对外事务专业的目标是，培养兼具国际关系的理论和历史、以及对外事务的相关知识，具有全球视野与中国情怀的高素质人才，使他们成为沟通中国与世界的桥梁。

三、双学位授予学位：

法学学士学位

四、学分要求与课程设置

（注：加“*”号课程同时也是社科类的大类平台课，在选课时注意避免重复。）

1、 必修课程：每门 3 学分，共 27 学分

课程号	课程名称	周学时	学分	开课学期
02430010	国际政治概论	3	3	秋
02430020	国际政治经济学*	3	3	春
02430931	国际组织与国际法	3	3	春
02430140	中华人民共和国对外关系*	3	3	秋
02430500	世界宗教与国际社会*	3	3	春
02430091	国际关系史（上）	3	3	秋
02430092	国际关系史（下）	3	3	春
02431641	比较政治学	3	3	春
02433080	民族国家概论	3	3	春

2、 选修课程：每门 3 学分

课程号	课程名称	周学时	学分	开课学期
02430411	西方国际关系理论*	3	3	秋
02433322	中国外交新论	3	3	秋
02431651	环境气候与国际关系*	3	3	秋
02430112	国际社会中的发展研究	3	3	春
0243150	中国政治概论	3	3	秋
02430231	俄罗斯政治经济与外交	3	3	秋
02430220	美国政治经济与外交*	3	3	秋
02430280	日本政治经济与外交	3	3	秋
02431920	欧洲联盟概论	3	3	春
02430320	中东政治经济与外交	3	3	秋
02430250	英国政治经济与外交	3	3	春
02430360	军备控制与裁军	3	3	春
02433240	对外政策分析	3	3	春
02430380	世界政治中的民族问题*	3	3	春
02431290	媒体与国际关系	3	3	秋
02431761	国际政治思想史	3	3	春

02430851	海外华侨华人概论	3	3	春
02433030	国际经济学	3	3	秋
02431600	中美经贸关系	3	3	春
02431781	美国与东亚关系	3	3	春
02431771	西方政治思想史（上）	3	3	秋
02431772	西方政治思想史（下）	3	3	春

注意：

- 1、根据学校要求，选修课程时避免与在校期间所修各类课程的名称重复；
 - 2、所有课程，特别是必修课程无特殊情况保证每学年开课一次；
 - 3、全部修满必修课 27 学分者可获得辅修专业证书；
 - 4、修双学位的学生需再选修 21 学分，即共修满 48 学分，可获得双学士学位证书。
 - 5、本辅修/双学位项目按《北京大学本科生选修辅修/双学位专业管理办法》进行管理。
- 未尽事宜，或教育部及学校另有新规定，将根据需要进行修订，届时再临时通知。如有其他疑问，请咨询国际关系学院教务办公室。

北京大学国际关系学院

国际政治双学士学位

一、专业培养要求：

本项目为北京大学与早稻田大学学生学术交流总体计划的一部分，旨在培养有良好的中文能力，对国际关系与中国政治的理论、历史、现状有相当了解，具有分析问题、解决问题能力的应用型人才。

二、学习年限：1 年

三、授予学位：

法学学士学位

四、学分要求与课程设置：

总学分：48 学分，其中必修 21 学分，选修 27 学分

共计 16 门课程，其中认可 3 门日本学生在早稻田大学已修过的备案文件中承认课程的成绩。

1、 必修课程：每门 3 学分，共 21 学分

课程号	课程名称	周学时	学分	开课学期
02430010	国际政治概论	3	3	秋
02430020	国际政治经济学	3	3	春
02430931	国际组织与国际法	3	3	春
02430140	中华人民共和国对外关系	3	3	秋
02430500	世界宗教与国际社会	3	3	春
02431641	比较政治学	3	3	春
02430150	中国政治概论	3	3	秋

2、 选修课程：每门 3 学分，共选修 27 学分

课程号	课程名称	周学时	学分	开课学期
02430570	台湾概论	3	3	秋
02430851	海外华侨华人概论	3	3	秋
02430220	美国政治、经济与外交	3	3	秋
02430280	日本政治经济与外交	3	3	秋
02430231	俄罗斯政治经济与外交	3	3	秋
02431240	西方外交思想概论	3	3	秋
02430290	东北亚政治经济与外交	3	3	秋
02433092	社会主义思想的演变	3	3	秋
02433350	伊斯兰世界的政治发展	3	3	秋
02431771	西方政治思想史（上）	3	3	秋
02430891	国际战略分析	3	3	秋
02431311	南亚政治经济与外交	3	3	秋
02430920	中亚政治经济与外交	3	3	秋
02433030	国际经济学	3	3	秋
02432040	国际关系心理学	3	3	秋
02433050	国际贸易政治学	3	3	秋
02433170	公共外交	3	3	秋
02431290	媒体与国际关系	3	3	秋
02433322	中国外交新论	3	3	秋
02430620	两岸关系与一国两制	3	3	秋
02430320	中东政治经济与外交	3	3	秋
02431651	环境气候与国际关系	3	3	秋

02432030	中国外交谋略研究	3	3	秋
02432070	世界政治与国际战略研究	3	3	秋
02430091	国际关系史（上）	3	3	秋
02430092	国际关系史（下）	3	3	春
02433230	非传统安全概论	3	3	春
02431920	欧洲联盟概论	3	3	春
02433221	香港澳门概论	3	3	春
02430250	英国政治、经济与外交	3	3	春
02430240	东欧各国政治经济与外交	3	3	春
02431230	非政府外交	3	3	春
02430300	东南亚政治经济与外交	3	3	春
02431761	国际政治思想史	3	3	春
02433330	地区一体化研究	3	3	春
02430380	世界政治中的民族问题	3	3	春
02431772	西方政治思想史（下）	3	3	春
02433240	对外政策分析	3	3	春
02431270	冲突学概论	3	3	春
02431100	中美关系史	3	3	春
02430331	非洲导论	3	3	春
02430112	国际社会中的发展研究	3	3	春
02433311	全球化与当代国际关系专题	3	3	春
02431070	经济外交	3	3	春
02433080	民族国家概论	3	3	春
02431600	中美经贸关系	3	3	春
02431781	美国与东亚关系	3	3	春
02430360	军备控制与裁军	3	3	春
02433340	经典原著选读	3	3	春
02430391	人权与国际政治	3	3	春
02431120	中日关系史	3	3	春
02431551	比较政治与比较文化	3	3	春

说明：本辅修/双学位项目参照《北京大学本科生选修辅修/双学位专业管理办法》进行管理。未尽事宜，或教育部及学校另有新规定，将根据需要进行修订，届时再临时通知。如有其他疑问，请咨询国际关系学院教务办公室。

北京大学经济学院

一、学院简介

北京大学经济学院成立于 1985 年，其前身是 1912 年严复先生任国立北京大学校长之后创建的经济学门（系），更早则可以追溯至 1902 年京师大学堂设立的商学科。她是中国高等院校中建立最早的专门的经济系科。

北京大学经济学院的学科构建，实现了理论经济学与应用经济学、经济史论与现代经济学的高度融合。不仅原有的学术传统与优势学科得以保持领先地位，而且在创新精神的引领下，一批适应中国与世界经济发展和制度变迁的新兴学科也逐步建立并得到快速发展。学院现有经济学、国际经济与贸易、金融学、风险管理与保险学、财政学、发展经济学等 6 个系，有政治经济学、西方经济学、金融学、经济史、经济思想史、世界经济、财政学、人口资源与环境经济学、风险管理与保险学等 9 个硕士、博士学位授予点，金融、保险、税务、国际商务等四个专业硕士学位授予点，同时还有国内最早设立的经济学博士后流动站。

北京大学经济学院是国家教育部确定的“国家经济学基础人才培养基地”和“全国人才培养模式创新实验区”。其悠久的历史、深厚的学术底蕴、重要的学术地位、不断创新的人才培养模式，吸引着来自全国乃至世界各地的优秀学子。

北京大学经济学院拥有雄厚的师资队伍和科研力量。学院现有全职教师、兼职教授、在站博士后研究人员 200 余人。拥有经济研究所、外国经济学说研究中心、国际经济研究所、中国国民经济核算与经济增长研究中心、中国保险与社会保障研究中心、中国金融研究中心、中国信用研究中心、金融与产业发展研究中心、产业与文化研究所、市场经济研究中心、中国公共财政研究中心、经济与人类发展研究中心、中国都市经济研究基地、中国精算发展研究中心、金融创新与发展研究中心等 15 个科研机构，承担着大量的重要科研项目，其中包括国家社会科学基金项目、国家自然科学基金项目、教育部社会科学研究重大课题攻关项目、省部委和国内国际著名机构委托的研究项目。其研究成果对我国的经济改革与社会发展产生着重大的影响和推动作用。

经济学院的发展目标是将学院建设成为国际一流的经济学院。目前，经济学院正在院长孙祁祥教授的带领下，励精图治、奋发图强，向着既定的目标前进！

二、本科专业

专业代码	专业名称	英文名称	学制	授予学位
020101	经济学	Economics	4 年	经济学学士
020401	国际经济与贸易	International Economics and Trade		
020301K	金融学	Finance		
020303	保险学	Risk Management and Insurance		
020201K	财政学	Public Finance		
020104T	资源与环境经济学	Resource and Environmental Economics		

三、教学行政管理人员

职务	姓名	办公电话
院长	孙祁祥	62751460
主管教学副院长	王曙光	62757834
院长助理	锁凌燕	62759746

教务员	张韞之	62755707
	任艳	62751465

四、师资力量（按拼音字母排序，星号者为博士生导师）

经济学系师资

姓名	性别	职称	学位	专业特长及近期研究方向	担任本科生课程任务
陈志武	男	教授	博士	金融经济学、金融社会学、制度与市场监管、资本市场、资产定价与投资管理、金融与文化等	
*董志勇	男	教授	博士	数理经济学、计量经济学、实验经济学、行为经济学	计量经济学、数理经济学
*杜丽群	女	教授	博士	外国经济思想史、西方经济学流派、信用理论与政策环境、资源与经济发展	外国经济思想史
方敏	男	副教授	博士	政治经济学、经济思想史、中国经济体制改革与发展	政治经济学、《资本论》选读
*管汉晖	男	副教授	博士	宏观经济史（长期经济增长与收入分配）、经济发展史、国际经济学	中华人民共和国经济史、中国经济史
郭研	女	副教授	博士	转轨经济学、企业改制、企业研发与创新、银行监管	经济学原理、金融市场学
胡涛	男	副教授	博士	应用微观经济理论、公共经济学	经济学原理、信息经济学
郝煜	男	助理教授	博士	经济史、政治经济学、发展经济学	微观经济学
*黄桂田	男	教授	博士	企业理论与企业改革、宏观经济分析、制度变迁理论与制度改革、产业组织理论与政策	产业组织理论
*李绍荣	男	教授	博士	微观经济理论、宏观经济研究、公共财政、博弈论等	计量经济学、博弈论、信息经济学
*刘伟	男	教授	博士	社会主义经济理论、转轨经济理论、产业结构理论、经济增长和企业产权等	政治经济学
*平新乔	男	教授	博士	微观经济学理论、产业组织、财政学、经济学说史	经济学原理、网络经济学
*秦雪征	男	副教授	博士	卫生经济学、劳动经济学、应用计量经济学	应用经济计量、专业英语
石菊	女	助理教授	博士	健康经济学、劳动经济学、产业组织理论	劳动经济学
*苏剑	男	教授	博士	宏观经济学、中国经济、国有企业改革	宏观经济学
吴乐旻	男	助理教授	博士	理论经济史	宏观经济学、世界经济史
*夏庆杰	男	教授	博士	微观经济学、博弈论、计量经济学、劳动经济学、贫困及收入差距测算	计量经济学、微观计量方法
*叶静怡	女	教授	博士	发展经济学；知识产权、科技和创新政策；区域经济合作和经济一体化	发展经济学
张亚光	男	副教授	博士	货币金融理论政策史、近现代经济学学术史、传统文化与经济管理	中国商业管理思想、中国经济思想史
*张延	女	教授	博士	中（高）级宏观经济学、宏观经济形势、政策和热点问题分析、管理经济学、博弈论	宏观经济学

张元鹏	男	副教授	博士	微观经济理论、产业组织理论、实验经济学、财务管理与分析	微观经济学
赵晓军	男	讲师	博士	公共财政理论、动态宏观经济学、计量经济学	宏观经济学
*周建波	男	教授	博士	中国经济思想史、管理思想史	外国经济史、中国经济思想史、中国商业管理思想
Luke Geldermans	男	外籍特聘	博士	微观经济学、博弈论、金融经济学、机制设计	博弈论基础

国际经济与贸易系师资

姓名	性别	职称	学位	专业特长及近期研究方向	担任本科生课程任务
陈仪	男	讲师	博士	国际经济学、宏观经济学	微观经济学、世界经济与中国
*李权	女	副教授	博士	国际贸易理论与政策、中国对外贸易发展战略、国际贸易实务、电子商务	国际贸易、国际贸易实务、电子商务
刘群艺	女	副教授	博士	东亚经济区域经济合作、经济思想史	世界经济史、韩国经济、东亚经济
戚自科	女	副教授	博士	全球贸易制造业布局与发展、国际货币体系、当代美国宏观经济运行	美国经济、国际投资学
孙薇	女	副教授	博士	世界经济学、国际投资、转轨经济	世界经济专题、俄罗斯经济
唐翔	男	副教授	博士	国际宏观经济学、国际贸易论、全球化问题、中国经济转型	福利经济学、国际宏观经济学、宏观经济学
*陶涛	女	副教授	博士	国际经济学、国际贸易、对外直接投资、日本经济	国际经济学、日本经济
*王跃生	男	教授	-	当代世界经济与中国开放经济、国际企业制度与跨国公司、经济转轨研究	跨国公司管理
吴侨玲	女	副教授	博士	欧盟经济、市场营销学、国际市场营销学、世界经济专题	欧盟经济、国际营销学
*萧琛	男	教授	-	经济学、世界经济与中国经济、国际金融与资本市场、网络经济与低碳经济	
薛旭	男	副教授	-	战略管理、市场营销、国际市场营销、企业战略策划	营销学
*杨汝岱	男	副教授	博士	国际贸易、产业经济、经济发展	国际贸易、中国对外经贸战略
Anthony Howell	男	外籍特聘	博士	城市经济地理、人类与公司人口统计学、贸易、局部地区与国际发展、政策分析	经济全球化、专业英语

金融学系师资

姓名	性别	职称	学位	专业特长及近期研究方向	担任本科生课程任务
崔巍	女	副教授	博士	行为金融学、金融心理学、金融经济学、证券投资学	公司金融、行为金融学、证券投资学
冯科	男	副教授	博士	房地产金融、金融心理学、金融经济学、证券投资学	会计学原理、投资银行学、金融监管学、投资理财
冯晴	女	副教授	博士	兼并收购、公司估价、固定收益证券	固定收益证券

*何小锋	男	教授	-	资本市场运作、投资基金、企业并购重组	投资银行学
*胡坚	女	教授	博士	投资学与资本市场、中国金融市场、国际金融中心研究	投资学
*李连发	男	教授	博士	货币政策、金融机构管理与监管、创新与中关村发展	中国经济体制改革、商业银行管理
*李庆云	男	教授	-	国际金融中国金融改革	
刘宇飞	男	副教授	博士	货币银行学、银行经济学、商业银行管理与监管、公共经济学	货币银行学、西方财政学、公共经济学
吕随启	男	副教授	博士	货币政策、金融市场	货币银行学、国际金融
*施建淮	男	教授	博士	国际金融、货币理论与政策、国际金融市场、开放经济宏观经济学	国际金融、货币银行学
宋芳秀	女	副教授	博士	国际金融、货币理论和政策、金融经济学、金融市场	金融经济学导论、金融衍生品
*宋敏	男	教授	博士	银行、金融市场、金融监管、中国金融	证券投资学
*王曙光	男	教授	博士	农村金融学、发展金融学、金融伦理学	金融市场学、农村金融学
*王一鸣	男	教授	博士	金融资产定价理论与计量、通货膨胀与货币政策（基于金融摩擦）	随机过程
*谢世清	男	副教授	博士	金融风险管理、国际金融危机、国际金融组织改革	金融工程、软件编程、国际金融组织
*赵留彦	男	副教授	博士	货币经济学、金融计量学、宏观计量经济学	应用时间序列分析、投资基金概论

风险管理与保险学系师资

姓名	性别	职称	学位	专业特长及近期研究方向	担任本科生课程任务
陈凯	男	副教授	博士	养老保险设计与定价、保险精算、全面风险管理	保险精算学、企业全面风险管理
*李心愉	女	教授	-	公司金融理论与实务、保险投资管理理论与实务、应用经济统计学	公司金融、保险投资管理
刘新立	女	副教授	博士	风险管理理论、巨灾风险管理、企业风险管理、金融风险管理	企业风险管理、金融风险
*孙祁祥	女	教授	博士	中国保险业发展战略、保险监管、国际保险市场比较研究、金融一体化	中国保险市场专题研究
锁凌燕	女	副教授	博士	保险经济学、中国保险业发展战略、社会风险管理与社会保障制度改革	社会保险、个人理财、保险经济学导论
姚奕	女	讲师	博士	小额保险、人寿与健康保险、风险管理、农业保险	风险管理与保险、人寿与健康保险
*郑伟	男	教授	博士	保险、社会保障、保险法	保险学原理、人寿与健康保险、保险法
朱南军	男	副教授	博士	风险管理与保险、投资组合管理、金融企业财务会计	财产与责任保险、保险会计

财政学系师资

姓名	性别	职称	学位	专业特长及近期研究方向	担任本科生课程任务
崔小勇	男	副教授	博士	动态经济学方法、公共财政理论、资产定价	微观经济学
蒋云赞	女	副教授	博士	社会保障、财政风险、地方财政、财务报表分析	社会保险、地方财政、成本效益分析
*刘怡	女	教授	博士	公共财政与税收、政府支出绩效、财务分析	财政学、国际税收

钱立	男	副研究员	博士	公共经济学	公共经济学、公债管理、数理经济学
*王大树	男	教授	博士	金融学, 财政学, 管理学, 发展经济学, 人口、资源与环境	比较税收学
许云霄	女	副教授	博士	公共选择理论、政府预算管理、政府会计	公共选择理论、预算经济学
袁诚	女	副教授	博士	应用计量经济学、应用经济统计学、公共经济学、教育财政	统计学、财政学研究方法

发展经济学系师资

姓名	性别	职称	学位	专业特长及近期研究方向	担任本科生课程任务
*曹和平	男	教授	博士	发展金融、资本市场、国际货币体系	当代金融理论简史、环境资源经济学、金融市场学
季曦	女	副教授	博士	生态经济学。人口、环境和资源经济学, 发展经济学, 城市经济学	中国环境概论、生态经济学
*李虹	女	教授	博士	产业经济、能源经济和区域环境经济及政策; 反垄断法与竞争政策; 战略性人力资源管理	人力资本与经济发展、发展经济学专题
*刘民权	男	教授	博士	人类发展理论及其应用、中国“三农”问题、农村医疗卫生和环境	人口健康经济学、发展经济学专题
*张博	男	教授	博士	资源环境经济学、生态经济学、保险精算学	动态优化理论
*张辉	男	副教授	博士	区域经济学、经济地理学、产业经济学、房地产经济学	区域经济学、土地经济学、经济地理学、房地产经济学
张鹏飞	男	讲师	博士	经济增长理论、发展经济学、契约理论	经济增长理论、激励理论与经济发展
*章政	男	教授	博士	环境经济与农业合作理论、东亚经济与日本经济制度、企业战略与企业信用理论	农业经济学、环境核算与环境会计、社会企业家精神培养实验、合作经济理论

五、教学设备与设施

1. 北京大学图书馆经济分馆

分馆历史

北京大学图书馆经济分馆的前身是经济学院（经济学系）资料室。1978 年恢复设立的经济学系资料室，是国内经济学科中成立最早，校内经济专业资料最齐全、历史最长的文献收藏单位。经济分馆与校图书馆分工协作，共同担负起文献保障任务。校图书馆主要面向本科生，而经济分馆的工作重点是服务于教师和研究生，提供专业资料。自 20 世纪 90 年代以来，随着中国经济改革与发展的不断深入，学科建设也随之健全与完善，书刊种类成倍增加，仅靠校图书馆已不能满足读者的需求，因此经济分馆服务中心随之调整，目前面向经济学院所有读者，包括本科生、研究生、进修生、访问学者、博士后及教师。

2002 年 3 月，资料室书刊编目加入北京大学图书馆校级联机编目，即将资料室的书刊目录进入北京大学 Sirsi 数据库中，实现书刊的联机检索。从此经济学院资料室更名为“北京大学图书馆经济分馆”。2004 年 11 月，实现北京大学经济学院全部书刊的网络查询，以及书

刊借阅的网络化管理，大大地提高了图书管理效率和服务读者的质量。

馆藏数量

经济分馆馆藏原则是每种图书无复本，除非教师特别提出课程需要，方可增加复本。据2008年12月29日Sirsi数据库统计，经济分馆全部馆藏目前有19499册，其中中文书刊11517册；英文书刊7982册。特别是英文期刊多数为英美一流的经济学理论及动态性杂志，包括世界著名大学及国际权威学术机构出版的“American Economic Review(美国经济评论)”、“Journal of Political Economy(政治经济杂志)”、“Journal of International Economics(国际经济学杂志)”、“Econometrica(计量经济学)”、“The Banker(银行家)”、“Journal of Risk and Insurance(风险与保险杂志)”、“Journal of Finance(金融学杂志)”等经济学专业杂志。本馆除了紧跟国际和国内的经济理论前沿信息，对国内的各类经济年鉴、国际金融组织的统计资料也给予特别的关注，收集了1980-2008年的三类统计资料。

2. 综合大楼

经济学院综合大楼于2007年6月9日正式开工建设，2009年1月8日主体工程竣工，2009年8月投入使用，2013年对局部进行改造。总建筑面积17000多平方米。大楼造型典雅，古朴而不失现代，集教学、科研、会议、办公等功能于一体，为经济学院全面发展提供了良好的基础与环境。

北京大学经济学院

经济学专业

一、专业简介及培养目标

为了满足社会对经济学基础理论人才的需要，基于“厚基础、宽口径”的办学理念，经济学专业培养经济理论基础扎实、知识宽厚、综合素质高，具备熟练的外语应用能力、经济数学运用能力、计算机操作能力和经济活动实践能力等方面的理论和实践相结合的复合型人才。经济学专业充分吸收了国内外著名大学经济学系的课程设置思想，通过理论经济学、应用经济学、经济史和经济思想史学、经济分析工具、部门经济等系列课程的教学以及社会调查、毕业论文等实践环节的系统、严格和规范训练，学生将具有在经济学各个分支学科攻读研究生学位、从事高级经济工作和公共管理工作的能力。

二、授予学位

经济学学士学位

三、学分要求与课程设置

总学分：140 学分，其中：

1. 必修课程：84 学分
2. 选修课程：53 学分
3. 毕业论文：3 学分

1) 全校公共必修课程：34 学分

课程号	课程名称	学时	学分	备注
03835061	大学英语（一）	2	2	留学生可用外国语学院开设的任意语言类课程共计 8 学分替代
03835062	大学英语（二）	2	2	
03835063	大学英语（三）	2	2	
03835064	大学英语（四）	2	2	
02533180	政治经济学（上）	3	3	
02533190	政治经济学（下）	3	3	
04031650	思想道德修养与法律基础	2	2	留学生港澳台同学可用经院开设的共计 12 学分课程替代
04031660	中国近现代史纲要	2	2	
04031740	马克思主义基本原理概论	2	3	
04031730	毛泽东思想和中国特色社会主义理论体系概论	3	4	
04831433	文科计算机基础	3	3	
60730020	军事理论	2	2	留学生港澳台同学可用经院开设的共计 2 学分课程替代
——	体育系列课程	——	4	全年

2) 大类平台课程：

必修：19 学分

课程号	课程名称	学时	学分
00130201	高等数学（B）（一）	6	5
00130202	高等数学（B）（二）	6	5

02530060	微观经济学	4	3
02530070	宏观经济学	4	3
02530140	计量经济学	4	3

任选：该类课程可根据所在专业学分要求自行选择。

课程号	课程名称	学时	学分
02532590	中华人民共和国经济史	2	2
02534740	中级财务会计	3	3

3) 全院必修课程：13 学分

课程号	课程名称	学时	学分
00131460	线性代数 (B)	5	4
00132380	概率统计 (B)	3	3
02533160	经济学原理 (I)	3	3
02533170	经济学原理 (II)	3	3

4) 专业必修课程：18 学分

课程号	课程名称	学时	学分
02533350	外国经济思想史	2	2
02532340	中国经济史	2	2
02533600	产业组织理论	3	3
02532260	信息经济学	3	3
02534020	《资本论》选读	2	2
02533340	中国经济思想史	2	2
02530150	发展经济学	3	3
02534880	社会实践	0	1

5) 专业分类选修课程：16 学分

经济学理论与方法类：至少 6 学分

课程号	课程名称	学时	学分
02533580	行为经济学	2	2
02533280	经济学方法论	2	2
02533590	劳动经济学	2	2
02534030	国际经济学	3	3
02533380	西方经济学主要流派	2	2
02530160	外国经济史	2	2
02533390	福利经济学	2	2
02534080	国际贸易	3	3
02534100	国际宏观经济学	2	2
02534530	实验经济学	2	2
02532590	中华人民共和国经济史	2	2
02534270	经济地理学	2	2
02534400	截面数据及面板数据分析	2	2
02533720	数理经济学	2	2
02533690	应用时间序列分析	3	3
02534380	应用经济计量	2	2
02534390	分类选择模型	2	2
02533700	动态优化理论	3	3
02534810	随机过程及随机积分	3	3
02534540	微观计量方法	2	2

应用经济与部门经济类：至少 6 学分

课程号	课程名称	学时	学分
02534050	经济法	2	2
02532240	金融经济学导论	3	3

02532220	金融市场学	3	3
02530340	投资学	3	3
02533440	营销学	2	2
02530500	世界经济专题	4	4
02533710	会计学原理	3	3
02534520	财政学	3	3
02534060	货币银行学	3	3
02533570	公司金融	3	3
02534070	现代金融理论简史	2	2
02534820	保险学原理	3	3
02530100	国际金融	3	3
02533370	资源环境经济学	3	3
02534780	区域经济学	3	3
02533850	农业经济学	3	3
02534280	卫生经济学	2	2

6) 任意选修课程: 25 学分 (可以在本院系或跨院系、跨学科选修相关课程)

7) 本科素质教育通选课: 12 学分

要求学生选修的通选课程涵盖五个领域, 即:

- A. 数学与自然科学类和 F. 社会可持续发展类: 至少 4 学分;
- B. 社会科学类: 至少 2 学分 (注: 不可选本院系课程作为此类通选学分);
- C. 哲学与心理学类: 至少 2 学分;
- D. 历史学类: 至少 2 学分;
- E. 语言、文学、艺术与美育类: 至少 2 学分, 其中至少一门是艺术与美育类课程

北京大学经济学院

国际经济与贸易专业

一、专业简介及培养目标

本专业培养经济理论扎实、外语熟练规范、计算机网络应用技术好的综合型涉外经济与贸易方面的人才，以努力适应中国进一步改革开放对新型人才的需求。学生毕业后，可以在政府或金融机构的涉外部门中担任经济分析和项目规划等工作，可以从事各类外企和跨国公司的决策参谋和管理咨询等方面的工作，也可以承担大专院校和科研机构的教学和科研等工作，还可以出国留学或在国内继续深造以冲击更高的目标。从大学三年级开始，本专业培养方向主要侧重于世界经济、国际贸易、国际投资、转轨经济、国别经济、WTO 研究等。

二、授予学位

经济学学士

三、学分要求与课程设置

总学分：140 学分，其中：

1. 必修课程：84 学分
2. 选修课程：53 学分
3. 毕业论文：3

1) 全校公共必修课程：34 学分

课程号	课程名称	学时	学分	备注
03835061	大学英语（一）	2	2	留学生可用外国语学院开设的任意语言类课程共计 8 学分替代
03835062	大学英语（二）	2	2	
03835063	大学英语（三）	2	2	
03835064	大学英语（四）	2	2	
02533180	政治经济学（上）	3	3	
02533190	政治经济学（下）	3	3	
04031650	思想道德修养与法律基础	2	2	留学生港澳台同学可用经院开设的共计 12 学分课程替代
04031660	中国近现代史纲要	2	2	
04031740	马克思主义基本原理概论	2	3	
04031730	毛泽东思想和中国特色社会主义理论体系概论	3	4	
04831433	文科计算机基础	3	3	
60730020	军事理论	2	2	留学生港澳台同学可用经院开设的共计 2 学分课程替代
——	体育系列课程	——	4	全年

2) 大类平台课程：

必修：19 学分

课程号	课程名称	学时	学分
00130201	高等数学（B）（一）	6	5
00130202	高等数学（B）（二）	6	5
02530060	微观经济学	4	3

02530070	宏观经济学	4	3
02530140	计量经济学	4	3

任选：该类课程可根据所在专业学分要求自行选择。

课程号	课程名称	学时	学分
02532590	中华人民共和国经济史	2	2
02532260	信息经济学	3	3
02534740	中级财务会计	3	3

3) 全院必修课程：13 学分

课程号	课程名称	周学时	学分
00131460	线性代数 (B)	5	4
00132380	概率统计 (B)	3	3
02533160	经济学原理 (I)	3	3
02533170	经济学原理 (II)	3	3

4) 专业必修课程：18 学分

课程号	课程名称	学时	学分
02530620	国际投资学	3	3
02533490	世界经济史	2	2
02534030	国际经济学	3	3
02534080	国际贸易	3	3
02530500	世界经济专题	4	4
02530100	国际金融	3	3

5) 分类选修课程：24 学分

其中：经济理论与方法类：至少 8 学分

课程号	课程名称	学时	学分
02533350	外国经济思想史	2	2
02534090	专业英语	2	2
02533710	会计学原理	3	3
02534060	货币银行学	3	3
02533410	西方财政学	2	2
02533600	产业组织理论	3	3
02530150	发展经济学	3	3
02534820	保险学原理	3	3
02534270	经济地理学	2	2
02533370	资源环境经济学	3	3
02534400	截面数据及面板数据分析	2	2
02534380	应用经济计量	2	2
02533390	福利经济学	2	2
02534780	区域经济学	3	3
02533440	营销学	2	2
02534790	组织行为学	2	2

国别地区经济类：至少 6 学分

课程号	课程名称	学时	学分
02533980	美国经济	2	2
02533550	日本经济	2	2
02532210	欧盟经济	2	2
02533990	韩国经济	2	2
02533430	俄罗斯经济	2	2
02534550	东亚经济	2	2
02534560	世界经济与中国	2	2

国际经济类：至少 6 学分

课程号	课程名称	学时	学分
02533440	国际营销学	2	2
02534130	跨国公司管理	2	2
02533930	国际贸易实务	2	2
02534570	中国对外经贸战略	2	2
02534100	国际宏观经济学	2	2

6) 任意选修课程：17 学分（可以在本院系或跨院系、跨学科选修相关课程）

7) 本科素质教育通选课：12 学分

要求学生选修的通选课程涵盖五个领域，即：

- A. 数学与自然科学类和 F. 社会可持续发展类：至少 4 学分；
- B. 社会科学类：至少 2 学分(注:不可选本院系课程作为此类通选学分)；
- C. 哲学与心理学类：至少 2 学分；
- D. 历史学类：至少 2 学分；
- E. 语言、文学、艺术与美育类：至少 2 学分，其中至少一门是艺术与美育类课程

北京大学经济学院

金融学专业

一、专业简介及培养目标

本专业秉承北大“厚基础、宽口径”的办学宗旨，结合在师资队伍、学生来源、课程设置、教学设施、学术成果等方面所具有的得天独厚的优势，培养具有比较宽厚扎实的经济金融理论基础和从事具体金融业务工作的能力，熟悉金融相关专业的原理性知识，具有较高的外语和计算机运用水平，具有较强的市场经济意识和社会适应能力，能够胜任金融和其他领域工作的人才。从大学三年级选择专业开始，专业培养方向主要侧重于货币银行学、国际金融、公司金融、金融工程、投资学与资本市场等领域。通过本科阶段的学习，毕业生应当获得以下几个方面的知识和能力：（1）掌握金融学科的基础理论和基本知识，了解本学科的理论前沿和发展动态；（2）具有处理银行、证券、投资与保险等方面实务能力的坚实基础；（3）掌握文献检索、资料查询的基本方法，以及培养学术研究能力；（4）熟悉金融市场发展历程和状况，了解国家有关的金融方针、政策和法规。

二、授予学位

经济学学士

三、学分要求与课程设置

总学分：140 学分，其中：

1. 必修课程：84 学分
2. 任选课程：53 学分
3. 毕业论文：3 学分

1) 全校公共必修课程：34 学分

课程号	课程名称	学时	学分	备注
03835061	大学英语（一）	2	2	留学生可用外国语学院开设的任意语言类课程共计 8 学分替代
03835062	大学英语（二）	2	2	
03835063	大学英语（三）	2	2	
03835064	大学英语（四）	2	2	
02533180	政治经济学（上）	3	3	
02533190	政治经济学（下）	3	3	
04031650	思想道德修养与法律基础	2	2	留学生港澳台同学可用经院开设的共计 12 学分课程替代
04031660	中国近现代史纲要	2	2	
04031740	马克思主义基本原理概论	2	3	
04031730	毛泽东思想和中国特色社会主义理论体系概论	3	4	
04831433	文科计算机基础	3	3	
60730020	军事理论	2	2	留学生港澳台同学可用经院开设的共计 2 学分课程替代
——	体育系列课程	——	4	全年

2) 大类平台课程：

必修：19 学分

课程号	课程名称	学时	学分
00130201	高等数学（B）（一）	6	5
00130202	高等数学（B）（二）	6	5
02530060	微观经济学	4	3

02530070	宏观经济学	4	3
02530140	计量经济学	4	3

任选：该类课程可根据所在专业学分要求自行选择。

课程号	课程名称	学时	学分
02532590	中华人民共和国经济史	2	2
02532260	信息经济学	3	3
02534740	中级财务会计	3	3

3) 全院必修课程：13 学分

课程号	课程名称	学时	学分
00131460	线性代数 (B)	5	4
00132380	概率统计 (B)	3	3
02533160	经济学原理 (I)	3	3
02533170	经济学原理 (II)	3	3

4) 专业必修课程：18 学分

课程号	课程名称	学时	学分
02532240	金融经济学导论	3	3
02534060	货币银行学	3	3
02530100	国际金融	3	3
02533570	公司金融	3	3
02530340	投资学	3	3
02532220	金融市场学	3	3

5) 专业分类选修课程：25 学分

数理工具类：至少 4 学分

课程号	课程名称	学时	学分
02533690	应用时间序列分析	3	3
02533700	动态优化理论	3	3
02534810	随机过程及随机积分	3	3
02534730	数理金融分析	2	2

理论与应用金融类：至少 18 学分

课程号	课程名称	学时	学分
02533670	农村金融学	2	2
02534330	金融伦理学	2	2
02530700	中央银行学	2	2
02533460	中国金融体制改革	2	2
02534610	银行经济学	2	2
02534620	金融监管学	2	2
02534630	货币经济学	2	2
02534440	国际金融实证研究	3	3
02534660	行为金融学导论	2	2
02533320	固定收益证券	3	3
02532420	金融工程概论	3	3
02532180	投资银行学	3	3
02534650	金融衍生品	2	2
02533750	金融风险管理	2	2
02534420	个人财务管理	2	2
02533790	投资基金概论	2	2
02533830	商业银行管理	2	2
02534860	国际金融组织	2	2
02534870	金融工程软件编程	2	2
02535020	证券投资学	3	3

重要关联类：至少 5 学分

课程号	课程名称	学时	学分
02534740	中级财务会计	3	3
02533710	会计学原理	3	3
02532260	信息经济学	3	3
02534640	财务报表分析	2	2
02534030	国际经济学	3	3
02533370	资源环境经济学	3	3
02534820	保险学原理	3	3
02534520	财政学	3	3

6) 任意选修课程：16 学分（可以跨院系、跨学科选修相关课程）

7) 本科素质教育通选课：12 学分

要求学生选修的通选课程涵盖五个领域，即：

- A. 数学与自然科学类和 F. 社会可持续发展类：至少 4 学分；
- B. 社会科学类：至少 2 学分（注：不可选本院系课程作为此类通选学分）；
- C. 哲学与心理学类：至少 2 学分；
- D. 历史学类：至少 2 学分；
- E. 语言、文学、艺术与美育类：至少 2 学分，其中至少一门是艺术与美育类课程

北京大学经济学院

保险学专业

一、专业简介及培养目标

北京大学经济学院风险管理与保险学系是首批经国家教育部正式批准的五所高校保险系之一。本系与保险学界、业界和监管部门联系密切，并与许多国际知名的金融保险公司、风险与保险学术团体保持着良好的交流与合作关系。本系遵循北大“厚基础、宽口径”的办学思想，通过规范的教学内容和先进的教学方式，致力于培养“有专长、基础宽、素质高”、能够胜任国内、国际风险管理与保险经营管理工作的复合型人才，以及风险管理与保险教学科研工作的专门学术人才。“有专长”——鼓励学生根据自身特点，充分利用北大学术环境相对自由宽松的难得条件，发挥个人特长、建立比较优势；“基础宽”——充分借鉴国内外著名大学保险学系的课程设置计划，同时反映基本的办学思想，即要求学生充分利用北大经济学科门类齐全的优势，在经济学、金融学、风险管理与保险学等方面都打下坚实的知识基础；“素质高”——努力培养学生具有高尚的人格、良好的团队合作精神以及高度的责任感和使命感。

二、授予学位

经济学学士

三、学分要求与课程设置

总学分：140 学分，其中：

1. 必修课程：84 学分
2. 选修课程：53 学分
3. 毕业论文：3 学分

1) 全校公共必修课程：34 学分

课程号	课程名称	学时	学分	备注
03835061	大学英语（一）	2	2	留学生可用外国语学院开设的任意语言类课程共计 8 学分替代
03835062	大学英语（二）	2	2	
03835063	大学英语（三）	2	2	
03835064	大学英语（四）	2	2	
02533180	政治经济学（上）	3	3	留学生港澳台同学可用经院开设的共计 12 学分课程替代
02533190	政治经济学（下）	3	3	
04031650	思想道德修养与法律基础	2	2	
04031660	中国近现代史纲要	2	2	
04031740	马克思主义基本原理概论	2	3	
04031730	毛泽东思想和中国特色社会主义理论体系概论	3	4	
04831433	文科计算机基础	3	3	
60730020	军事理论	2	2	留学生港澳台同学可用经院开设的共计 2 学分课程替代
——	体育系列课程	——	4	全年

2) 大类平台课程：

必修：19 学分

课程号	课程名称	学时	学分
00130201	高等数学（B）（一）	6	5
00130202	高等数学（B）（二）	6	5
02530060	微观经济学	4	3

02530070	宏观经济学	4	3
02530140	计量经济学	4	3

任选：该类课程可根据所在专业学分要求自行选择。

课程号	课程名称	学时	学分
02532590	中华人民共和国经济史	2	2
02532260	信息经济学	3	3
02534740	中级财务会计	3	3

3) 全院必修课程：13 学分

课程号	课程名称	学时	学分
00131460	线性代数 (B)	5	4
00132380	概率统计 (B)	3	3
02533160	经济学原理 (I)	3	3
02533170	经济学原理 (II)	3	3

4) 专业必修课程：18 学分

课程号	课程名称	学时	学分
02534820	保险学原理	3	3
02534240	人寿与健康保险	3	3
02534250	财产与责任保险	3	3
02534200	风险管理学	3	3
02532370	保险精算学原理	4	4
02531080	社会保险	2	2

5) 专业分类选修课程：21 学分

其中：风险管理与保险类：至少 8 学分

课程号	课程名称	学时	学分
02530400	保险法	2	2
02532390	保险会计	3	3
02533640	中国保险市场专题研究	2	2
02533750	金融风险管理	2	2
02534290	保险投资管理	2	2
02534670	企业风险管理	2	2
02534410	个人理财	2	2
02534960	保险经济学导论	2	2
02534950	风险管理模型与应用	2	2
02534980	保险公司经营与管理	2	2
02533570	公司金融	3	3

应用经济类：至少 7 学分

课程号	课程名称	学时	学分
02534090	专业英语	3	3
02532240	金融经济学导论	3	3
02532180	投资银行学	3	3
02532410	商业银行管理	3	3
02533710	会计学原理	3	3
02534060	货币银行学	3	3
02534280	卫生经济学	2	2

理论经济类：至少 6 学分

课程号	课程名称	学时	学分
02530150	发展经济学	3	3
02534520	财政学	3	3
02533280	经济学方法论	2	2
02532340	中国经济史	2	2
02530160	外国经济史	2	2

02534030	国际经济学	3	3
02532260	信息经济学	3	3
02533580	行为经济学	2	2

6) 任意选修课程: 20 学分 (可以在本院系或跨院系、跨学科选修相关课程)

7) 本科素质教育通选课: 12 学分

要求学生选修的通选课程涵盖五个领域, 即:

- A. 数学与自然科学类和 F. 社会可持续发展类: 至少 4 学分;
- B. 社会科学类: 至少 2 学分 (注: 不可选本院系课程作为此类通选学分);
- C. 哲学与心理学类: 至少 2 学分;
- D. 历史学类: 至少 2 学分;
- E. 语言、文学、艺术与美育类: 至少 2 学分, 其中至少一门是艺术与美育类课程

北京大学经济学院

财政学专业

一、专业简介及培养目标

本专业旨在培养具有宽厚扎实的经济学理论基础，熟悉财政税务知识，了解公共经济政策，具备较高的外语和计算机运用水平、较强的研究能力、决策能力和管理能力的高级专门人才。

财政学专业侧重学生专业知识和技能的培养。在课程设置方面，发挥北京大学经济学院在经济学理论教学方面的优势，兼顾理论和实务。经过四年正规的经济学理论和专业知识的教育，财政学专业毕业生能够具备以下的能力：1、掌握经济学相关领域的基本理论，了解公共经济学与财政学的理论前沿和发展动向，熟悉相关的财税制度与实务；2、具备继续深造或在大专院校和科研机构从事公共政策研究、宏观经济管理的教学和科研工作的能力；3、胜任政府部门的公共经济研究和政策制定工作；4、在会计师事务所、律师事务所等中介机构从事资产评估、税务代理等工作；5、具备从事现代企业管理工作的综合素质。

二、授予学位

经济学学士

三、学分要求与课程设置

总学分：140 学分，其中：

1. 必修课程：84 学分
2. 选修课程：53 学分
3. 毕业论文：3 学分

1) 全校公共必修课程：34 学分

课程号	课程名称	学时	学分	备注
03835061	大学英语（一）	2	2	留学生可用外国语学院开设的任意语言类课程共计 8 学分替代
03835062	大学英语（二）	2	2	
03835063	大学英语（三）	2	2	
03835064	大学英语（四）	2	2	
02533180	政治经济学（上）	3	3	
02533190	政治经济学（下）	3	3	
04031650	思想道德修养与法律基础	2	2	留学生港澳台同学可用经院开设的共计 12 学分课程替代
04031660	中国近现代史纲要	2	2	
04031740	马克思主义基本原理概论	2	3	
04031730	毛泽东思想和中国特色社会主义理论体系概论	3	4	
04831433	文科计算机基础	3	3	
60730020	军事理论	2	2	留学生港澳台同学可用经院开设的共计 2 学分课程替代
——	体育系列课程	——	4	全年

2) 大类平台课程：

必修：19 学分

课程号	课程名称	学时	学分
00130201	高等数学（B）（一）	6	5
00130202	高等数学（B）（二）	6	5
02530060	微观经济学	4	3

02530070	宏观经济学	4	3
02530140	计量经济学	4	3

任选：该类课程可根据所在专业学分要求自行选择。

课程号	课程名称	学时	学分
02532590	中华人民共和国经济史	2	2
02532260	信息经济学	3	3
02534740	中级财务会计	3	3

3) 全院必修课程：13 学分

课程号	课程名称	学时	学分
00131460	线性代数 (B)	5	4
00132380	概率统计 (B)	3	3
02533160	经济学原理 (I)	3	3
02533170	经济学原理 (II)	3	3

4) 专业必修课程：18 学分

课程号	课程名称	学时	学分
02534520	财政学	3	3
02533390	福利经济学	2	2
02533840	国际税收	2	2
02530051	统计学*	4	3
02531080	社会保险	2	2
02534500	公共经济学	2	2
02533530	预算经济学	2	2
02534760	比较税收学	2	2

*：凡是选修数学学院的“应用多元统计分析”或心理学系“心理统计学”或者光华管理学院“多元统计分析”课程的同学可以免修统计学。

5) 专业分类选修课程：至少 16 学分

(1) 理论类：至少 7 学分

课程号	课程名称	学时	学分
02532240	金融经济学导论	3	3
02534030	国际经济学	3	3
02534750	公共选择理论	3	3
02533410	西方财政学	2	2
02533370	资源环境经济学	3	3
02534820	保险学原理	3	3
02530150	发展经济学	3	3
02534020	《资本论》选读	2	2

(2) 应用类：至少 7 学分

课程号	课程名称	学时	学分
02533710	会计学原理	3	3
02534770	公债管理和债券市场	2	2
02534260	地方财政	2	2
02533360	审计学	3	3
02534740	中级财务会计	3	3
02534090	专业英语	2	2
02533680	财政税收法学	3	3
02534060	货币银行学	3	3
02533570	公司金融	3	3

(3) 方法类：至少 2 学分

课程号	课程名称	学时	学分
02534310	财政学研究方法	2	2

02533720	数理经济学	2	2
02532260	信息经济学	3	3
02533700	动态优化理论	3	3

6) 任意选修课程: 25 学分 (可以在本院系或跨院系、跨学科选修相关课程)

7) 本科素质教育通选课: 12 学分

要求学生选修的通选课程涵盖五个领域, 即:

- A. 数学与自然科学类和 F. 社会可持续发展类: 至少 4 学分;
- B. 社会科学类: 至少 2 学分 (注: 不可选本院系课程作为此类通选学分);
- C. 哲学与心理学类: 至少 2 学分;
- D. 历史学类: 至少 2 学分;
- E. 语言、文学、艺术与美育类: 至少 2 学分, 其中至少一门是艺术与美育类课程

北京大学经济学院

资源与环境经济学专业

一、专业简介及培养目标

Adam Smith《国富论》问世标志着经济学开始成为一门独立的学科，自此之后，经济发展与经济增长一直是经济学的核心议题。如何尽快摆脱贫穷和落后一直是广大发展中国家梦寐以求的愿望。中国是当今最大的发展中国家，也是目前经济增长最快的国家之一。伴随着我国经济的高速增长，各种制约我国经济进一步持续、快速发展的因素与矛盾日渐凸现。现实迫切需要大量的从事发展经济学研究及实务的高级专业人才。北大经济学院发展经济学系是国内高校中最早设立的以改善发展中国家的人类福利及促进发展中国家的社会进步为使命的既招收本科生又培养研究生的教学、科研机构。在发展经济学系，学生除了受到良好的经济学理论与经济学方法的基础训练外，还接受大量的与发展相关的专业课程训练，这些专业课程主要包括：发展经济学、经济增长理论、人口健康经济学、农业经济学、资源环境经济学、区域经济学、人力资本与经济发展。

北大经济学院发展经济学系的课程设置及研究领域与英、美名校中的经济系发展经济学专业、国际发展系及（国际）发展研究中心有着良好的对应关系。发展经济学系学生毕业后可以选择通过到国外名校继续深造发展经济学，从而着力将自己打造成下一代的从事发展研究的领军人物。扎实的经济学基础理论功底加上深厚的发展经济学背景，使得我们的毕业生可以胜任在与发展相关的国际组织、非政府机构里工作，以及在综合经济管理部门、政策研究部门、金融机构和企业从事经济分析、预测、规划和经济管理的工作。

二、授予学位

经济学学士学位

三、学分要求与课程设置

总学分：140 学分，其中：

1. 必修课程：84 学分
2. 选修课程：53 学分
3. 毕业论文：3 学分
4. 1) 全校公共必修课程：34 学分

课程号	课程名称	学时	学分	备注
03835061	大学英语（一）	2	2	留学生可用外国语学院开设的任意语言类课程共计 8 学分替代
03835062	大学英语（二）	2	2	
03835063	大学英语（三）	2	2	
03835064	大学英语（四）	2	2	
02533180	政治经济学（上）	3	3	
02533190	政治经济学（下）	3	3	
04031650	思想道德修养与法律基础	2	2	留学生港澳台同学可用经院开设的共计 12 学分课程替代
04031660	中国近现代史纲要	2	2	
04031740	马克思主义基本原理概论	2	3	
04031730	毛泽东思想和中国特色社会主义理论体系概论	3	4	
04831433	文科计算机基础	3	3	
60730020	军事理论	2	2	留学生港澳台同学可用经院开设的共计 2 学分课程替代
——	体育系列课程	——	4	全年

2) 大类平台课程:

必修: 19 学分

课程号	课程名称	学时	学分
00130201	高等数学 (B) (一)	6	5
00130202	高等数学 (B) (二)	6	5
02530060	微观经济学	4	3
02530070	宏观经济学	4	3
02530140	计量经济学	4	3

任选: 该类课程可根据所在专业学分要求自行选择。

课程号	课程名称	学时	学分
02532590	中华人民共和国经济史	2	2
02532260	信息经济学	3	3
02534740	中级财务会计	3	3

3) 全院必修课程: 13 学分

课程号	课程名称	学时	学分
00131460	线性代数 (B)	5	4
00132380	概率统计 (B)	3	3
02533160	经济学原理 (I)	3	3
02533170	经济学原理 (II)	3	3

4) 专业必修课程: 18 学分

课程号	课程名称	学时	学分
02534830	人口健康经济学	3	3
02533850	农业经济学	3	3
02533370	资源环境经济学	3	3
02534780	区域经济学	3	3
02534690	人力资本与经济发展	3	3
02534430	经济增长理论	3	3

5) 专业分类选修课程: 至少 18 学分

理论经济学类: 至少 6 学分

课程号	课程名称	学时	学分
02533710	会计学原理	3	3
02534700	合作经济理论	2	2
02534000	生态经济学	3	3
02534710	激励理论与经济发展	3	3
02534030	国际经济学	3	3
02534520	财政学	3	3
02532240	金融经济学导论	3	3
02530150	发展经济学	3	3
02533390	福利经济学	2	2

应用经济学类: 至少 6 学分

课程号	课程名称	学时	学分
02533940	社会企业家精神培养实验	2	2
02534470	土地经济学	3	3
02534720	发展经济学专题	2	2
02530220	房地产经济学	2	2
02534740	中级财务会计	3	3
02534820	保险学原理	3	3
02533930	国际贸易实务	2	2
02532220	金融市场学	3	3
02534320	能源经济学	2	2

经济学方法类：至少 6 学分

课程号	课程名称	学时	学分
02533650	环境核算与环境会计	2	2
02533700	动态优化理论	3	3
02533720	数理经济学	2	2
02534400	截面数据及面板数据分析	2	2
02533690	应用时间序列分析	3	3
02533860	博弈论基础	2	2
02534730	数量金融分析	2	2
02534850	保险精算学	4	4
02534310	财政学研究方法	2	2
02534540	微观计量方法	2	2

6) 任意选修课程：23 学分（可以跨院系、跨学科选修相关课程）

7) 本科素质教育通选课：12 学分

要求学生选修的通选课程涵盖五个领域，即：

- A. 数学与自然科学类和 F. 社会可持续发展类：至少 4 学分；
- B. 社会科学类：至少 2 学分（注：不可选本院系课程作为此类通选学分）；
- C. 哲学与心理学类：至少 2 学分；
- D. 历史学类：至少 2 学分；
- E. 语言、文学、艺术与美育类：至少 2 学分，其中至少一门是艺术与美育类课程

北京大学光华管理学院

一、学院简介

北京大学在经济管理方面的学科建设可以追溯至 1902 年京师大学堂设立的商学科，这是中国高等院校中建立最早的商学系科。1985 年，北京大学设立经济管理系，1993 年经济管理系与北京大学管理科学中心合并成立北京大学工商管理学院，1994 年 9 月北京大学与光华教育基金会签订合作办学协议，工商管理学院更名为光华管理学院。

光华管理学院依托北京大学深厚的历史底蕴和文化积淀，以“创造管理知识，培养商界领袖，推动社会进步”为使命，历经近三十年的发展，学院在科研水平、师资建设、人才培养、国际合作等方面位居国内经济管理学院前列，成为亚太地区最为优秀的商学院之一。

光华管理学院现设有会计学系、应用经济学系、商务统计与经济计量系、金融学系、管理科学与信息系统系、市场营销系、组织管理系、战略管理系等 8 个系和 37 个研究中心，其中国民经济学是国家重点学科点。

光华管理学院拥有一流的师资队伍，其中包括以厉以宁教授为代表的国内著名学者以及一批有着国际学术影响力的中青年学术骨干。截至 2014 年 9 月，学院现有 112 名全职教研人员，教授 47 人，副教授 43 人，讲师 22 人，其中海外学历 74 人，博士学位 107 人，并有多位拥有丰富的海外任教经历。学院现有 4 位国家“千人计划”教授，2 位国际学会会士(Fellow)，5 位教育部“长江学者特聘教授”，7 位国家杰出青年基金获得者，12 位教育部新世纪优秀人才支持计划获得者，2 位国家自然科学基金优秀青年基金获得者。

光华管理学院十分重视学术研究，致力于创造和传播最前沿的经济管理知识。多元化的教育背景，浓厚的学术氛围，使光华教师不断激荡出智慧的火花，创造着位于国际前沿的知识成果。据统计，2010-2011 年，学院教员共发表 SCI/SSCI 论文 122 篇，其中国际 A 类 33 篇，国际 B 类 38 篇。除国际顶级学术论文的发表在国内商学院中常年保持领先地位外，光华管理学院还积极参与国家大政方针的研究与制定，对中国的经济改革和发展产生了积极的社会影响。

学院具有完整的人才培养体系，学位项目包括本科、研究生、金融硕士、工商管理硕士(MBA)、高级管理人员工商管理硕士(EMBA)、会计硕士项目(MPAcc)等。《金融时报》公布的 2012 年度全球百强 MBA 排名中，光华 MBA 项目位居第 54 位，成为中国大陆高校中唯一上榜的商学院。光华金融硕士项目在《金融时报》全球金融硕士项目排名中位列第 8 位，也是排名榜前 35 位中唯一入选的亚洲院校。为进一步满足不同类型的企业和组织中的高层管理者的知识需求，学院还设立了高层管理教育中心(ExEd)，提供非学位的公开课程、定制课程和国际课程。

近三十年来，光华管理学院吸引了国内外最优秀的学员，向社会输送了大量具有社会责任感和创新精神的优秀人才。学院始终关注项目品质的提升，持续改进、不断创新，引领着中国商学教育的国际化进程。学院已与百余所世界知名院校在教学、科研、学生交流等方面建立了紧密的合作关系，随着学院国际化步伐的不断加快和中国经济的持续增长，光华管理学院正在向着世界顶尖商学院目标稳步前进。

本科项目

北京大学光华管理学院的本科教育遵循北京大学本科生教育理念，以培养“厚基础、宽口径、高素质”的复合型人才为目标，坚持“加强基础、促进交叉、尊重选择、卓越教学”的教育方针，实现对本科学生的多元化培养，个性化发展。本科项目现开设金融学、会计学、市场营销三个专业，其中，金融学专业包括金融学和金融经济学方向。各专业均按工商管理类进行招生，限英语考生，文理兼收，体现交叉学科的特点。从 2012 年起，光华管理学院开始

施行自主招生政策，选拔全国最为优秀和最具发展潜质的本科生源，并向农村地区倾斜高等教育资源。

普通本科生学制四年。入学后前两年学生不分专业，按照培养计划自由选课，以主干基础课、大类平台课以及各类选修课为主，第三年起根据个人特长与兴趣自由选择专业进入专业课学习。本科项目采用国际先进的 Mentor&Mentee 理念，为每位学生分配专业的学术导师，指导学生学习生活，合理规划未来发展。而且，在校学习期间，学生有机会获得多种奖助学金，学院支持贫困地区学生完成学业。

为适应经济全球化的发展趋势，学院致力于培养国际化人才。学院自 1997 年开展本科生国际交流项目，先后与全球百余所大学签订了学生交换协议，鼓励学生参与多种国际交流活动，实现了本科生交换学习的 100%全覆盖，成为学院本科教育的优势特色之一。此外，学院还注重采用国际前沿的经典英文管理类教材，每学年开设二三十门纯英文课程，约 80%的课程实现中英文双语教学。

二、专业及专业方向

- 1) 金融学专业（金融方向）
- 2) 金融学专业（金融经济学方向）
- 3) 会计学专业
- 4) 市场营销专业

专业代码

专业代码	专业名称	英文名称	学制	学位授予
020301K	金融学	Finance	4 年	经济学学士
120203K	会计学	Accounting	4 年	管理学学士
120202	市场营销	Marketing	4 年	管理学学士

三、教学行政管理人员：

职务	姓名	办公电话
院长	蔡洪滨	62765132
主管教学副院长	龚六堂	62757768
本科研究生项目培养课程部主任	安倩	62747016

四、师资力量

● 全职教员

◎ 会计系

陆正飞 教授、副院长、博士生导师

教育背景：南京大学商学院经济学博士

研究方向：资本市场财务会计、财务报表分析、财务战略与财务管理

吴联生 教授、副院长、博士生导师

教育背景：中南财经大学会计学院博士

研究方向：会计规划与盈余管理、公司治理与公司财务

姜国华 教授、博士生导师

教育背景：美国加利福尼亚大学伯克利分校哈斯商学院会计学博士

研究方向：财务报表分析、证券定价、财务会计与资本市场

岳 衡 教授、系主任、博士生导师

教育背景：美国杜兰大学会计博士

研究方向：财务会计信息在资本市场的应用、公司治理、赢余管理研究

罗 炜 副教授 副主任、博士生导师

教育背景：美国匹兹堡大学会计学博士

研究方向：公司治理、风险投资、盈余管理率

李怡宗 教授、博士生导师

教育背景：国立中山大学企业管理系博士

研究方向：财务金融、财务会计

王立彦 教授、博士生导师

教育背景：北京大学经济学博士

研究方向：会计信息与企业价值、公司内部控制、环境会计与业绩、公司可持续发展与社会责任报告

黄慧馨 副教授

教育背景：北京大学管理学博士

研究方向：会计学、股票期权与激励、企业税务筹划

李 琦 副教授

教育背景：北京大学管理学博士

研究方向：会计信息与资本市场、财务报表分析、公司业绩评估

宁亚平 副教授

教育背景：澳大利亚昆士兰大学商学院管理会计学博士

研究方向：成本会计、预算、战略管理会计

伍利娜 副教授、博士生导师

教育背景：北京大学管理学博士

研究方向：会计学理论、会计信息与资本市场

王咏梅 副教授

教育背景：北京大学管理学博士

研究方向：信息披露规则、成本分析与决策、会计市场国际化

张 然 副教授、博士生导师

教育背景：美国科罗拉多大学会计博士

研究方向：会计信息与资本市场、盈余管理、公司会计行为与企业伦理

陈 磊 副教授、博士生导师

教育背景：美国德克萨斯州达拉斯分校管理学博士

研究方向：会计信息与企业管理、公司业绩评估与公司治理、成本会计

罗 乐 助理教授

教育背景：加拿大阿尔伯塔大学商学院会计博士

研究方向：审计、公司治理、财务报告信息的使用

麻志明 助理教授

教育背景：香港科技大学会计博士

研究方向：会计信息等

◎ 应用经济学系

周黎安 教授、系主任、博士生导师

教育背景：美国斯坦福大学经济学博士

研究方向：政治经济学、产业组织、经济转型

颜 色 副教授 副系主任、博士生导师

教育背景：美国加州大学洛杉矶分校经济学博士

研究方向：经济史、发展经济学、宏观经济学

林莞娟 副教授、博士生导师

教育背景：美国加州大学洛杉矶分校经济学博士

研究方向：劳动与人口经济学、卫生经济学、应用微观经济学

蔡洪滨 教授、院长、博士生导师

教育背景：美国斯坦福大学经济学博士

研究方向：产业组织、博弈论、企业金融

龚六堂 教授、副院长、博士生导师

教育背景：武汉大学数学系理学博士

研究方向：宏观经济学、动态经济学、公共财政与经济增长理论

厉以宁 教授、名誉院长、博士生导师

教育背景：北京大学经济系毕业

研究方向：宏观经济政策、经济思想史

朱善利 教授、博士生导师

教育背景：北京大学经济学院经济学博士

研究方向：微观经济学、产业组织理论、管理经济学理论

陈玉宇 教授、博士生导师

教育背景：澳大利亚国立大学经济系博士

研究方向：应用经济计量、消费学、劳动力经济学

李 其 副教授

教育背景：奥地利维也纳经济大学社会与经济科学博士

研究方向：经济哲学、经济伦理、宏观经济学

张庆华 副教授、博士生导师

教育背景：美国布朗大学经济学博士

研究方向：城市和区域经济学、公共财政、教育经济学

张 炜 副教授

教育背景：哈佛大学医疗卫生政策博士

研究方向：新兴市场的商业模式创新、非市场策略、医疗服务的组织与创新和医疗决策与行为

孟涓涓 副教授

教育背景：美国加州大学圣地亚哥分校经济学博士

研究方向：行为经济学、应用微观经济学

王 辉 助理教授

教育背景：加拿大多伦多大学经济学博士

研究方向：产业组织、劳动力经济学、发展经济学、应用经济计量学

翁 翕 助理教授

教育背景：美国宾夕法尼亚大学博士

研究方向：微观经济学理论、博弈论、产业组织

朱国忠 助理教授

教育背景：德克萨斯大学奥斯汀分校经济博士

研究方向：宏观经济学、住房经济、金融经济学

◎ 商务统计与经济计量系

陈松蹊 教授、系主任、博士生导师

教育背景：澳大利亚国立大学统计学博士。

研究方向：金融计量系、经济计量学、统计在人口普查中的应用、非参数统计推断方法

王汉生 教授、系主任、博士生导师

教育背景：美国威斯康星大学麦迪逊分校统计系理学博士

研究方向：模型选择、数据降维、半参数方法

王明进 教授、博士生导师

教育背景：北京大学数学系理学博士

研究方向：金融计量经济方法、时间序列分析、非参数半参数方法、教育收益与风险

虞吉海 副教授、博士生导师

教育背景：美国俄亥俄州立大学经济学博士

研究方向：空间计量经济学、面板数据

张俊妮 副教授、博士生导师

教育背景：美国哈佛大学统计学博士

研究方向：因果推断、贝叶斯分析、蒙特卡洛方法

李辰旭 助理教授、博士生导师

教育背景：美国哥伦比亚大学数学博士

研究方向：金融中的数学与计算方法（金融工程）、随机建模与随机分析、应用概率论

徐敏亚 副教授、博士生导师

教育背景：美国 RUTGERS 大学统计学博士

研究方向：多重比较、贝叶斯推断、变点问题

涂云东 助理教授、博士生导师

教育背景：加州大学河滨分校经济学博士

研究方向：计量经济学理论、应用计量经济学

宋晓军 助理教授

教育背景：马德里卡洛斯三世大学经济学博士

研究方向：理论计量经济学、应用计量经济学

◎ 金融系

刘玉珍 教授、系主任、博士生导师

教育背景：台湾中山大学企业管理研究所博士

研究方向：行为财务、证券市场结构、公司财务、投资学

金 李 教授、联合系主任、博士生导师

教育背景：麻省理工学院金融学博士

研究方向：赔偿、公司治理、投资理财、兼并和收购、私募股权融资

张 峥 副教授、副系主任、博士生导师

教育背景：北京大学光华管理学院博士

研究方向：公司财务、资产评估、资本市场

徐信忠 教授、博士生导师

教育背景：英国兰卡斯特大学金融学专业博士

研究方向：公司治理、行为金融、金融工程

曹凤岐 教授、博士生导师

教育背景：北京大学经济系政治经济学专业毕业

研究方向：货币金融管理货币银行学、股份经济研究

贾春新 教授、博士生导师

教育背景：北京大学光华管理学院金融学专业经济学博士

研究方向：金融市场与金融机构、IPO

刘 力 教授、博士生导师

教育背景：比利时天主教鲁汶大学应用经济系工商管理硕士

研究方向：公司金融（公司财务）、行为金融、证券市场

刘 俏 教授、博士生导师

教育背景：美国加州大学洛杉矶分校博士

研究方向：公司金融、实证资产定价模型、金融市场与监管

单忠东 教授

教育背景：澳大利亚麦考理大学国际贸易与金融学博士

研究方向：金融市场与经济发展、国际贸易

杨云红 教授、博士生导师

教育背景：武汉大学概率统计专业理学博士

研究方向：资产定价、投资分析、风险管理

姚长辉 教授、博士生导师

教育背景：北京大学光华管理学院金融学博士

研究方向：货币银行、固定收益证券

于鸿君 教授、博士生导师

教育背景：北京大学外国经济思想史专业博士

研究方向：微观经济学、国际金融管理、资产评估

刘晓蕾 教授

教育背景：罗切斯特大学金融学博士

研究方向：资本市场、实证金融

姜万军 副教授、博士生导师

教育背景：中国人民大学统计学专业经济学博士

研究方向：风险管理与企业价值管理、企业社会责任与结构治理、国际竞争力评价

唐国正 副教授

教育背景：中国科学院系统科学研究所应用数学专业博士

研究方向：公司财务、金融工程、公司治理

王 东 副教授

教育背景：天津大学管理科学与工程专业博士

研究方向：金融工程、创业投资、资本市场

王亚平 副教授、博士生导师

教育背景：美国杜克大学经济学博士

研究方向：资产定价、最优投资策略、计量经济学应用

王志诚 副教授、博士生导师

教育背景：中国科学院系统科学研究所系统理论专业博士

研究方向：金融计量模型、风险管理、公司财务

赵龙凯 副教授、博士生导师

教育背景：加拿大英属哥伦比亚大学博士

研究方向：投资学、资产定价、金融衍生工具

张圣平 副教授、博士生导师

教育背景：南开大学国际经济研究所经济学博士

研究方向：金融经济学、行为金融学、金融监管

张 翼 副教授、博士生导师

教育背景：美国密歇根州立大学金融学博士

研究方向：资本市场、公司财务、公司治理

路 磊 助理教授、博士生导师

教育背景：加拿大 McGill 大学博士

研究方向：资产定价理论、中国金融市场

孙 博 助理教授、博士生导师

教育背景：美国弗吉尼亚大学博士

研究方向：公司金融、资产定价、管理层薪资报酬

唐 涯 助理教授、博士生导师

教育背景：加拿大麦吉尔大学金融学博士

研究方向：实证公司金融、金融市场与金融机构、行为金融

陈 佳 助理教授、博士生导师

教育背景：俄亥俄州立大学商业管理金融专业博士

研究方向：资产定价、金融机构、金融危机、国际金融

刘 琦 助理教授、博士生导师

教育背景：美国宾夕法尼亚大学沃顿商学院金融学博士、美国伊利诺伊大学香槟分校数学博士

研究方向：公司金融、高管薪资、金融市场、行为金融学

卢瑞昌 助理教授

教育背景：新加坡国立大学商学院金融博士

研究方向：公司财务、金融中介

徐江旻 助理教授

教育背景：美国普林斯顿大学金融博士

研究方向：资产定价、实证金融、行为金融、金融计量

◎ 管理科学与信息系统系

陈丽华 教授、系主任、博士生导师

教育背景：香港城市大学运筹学专业博士

研究方向：供应链及物流管理（模型与设计）、管理科学与工程、高新技术科技园区管理

黄 涛 教授、副系主任、博士生导师

教育背景：中国社会科学院数量经济专业博士

研究方向：计量经济学、管理科学、博弈论

李 东 教授、博士生导师

教育背景：日本东京工业大学系统科学博士

研究方向：管理信息系统、决策支持系统、企业绩效管理、IT 治理

雷 明 教授、博士生导师

教育背景：华中理工大学自动控制系工学博士

研究方向：决策分析、国民核算与统计、资源能源环境管理

董小英 副教授、博士生导师

教育背景：北京大学信息管理系博士

研究方向：知识管理、CIO 领导力、企业信息化与组织变革

王明舰 副教授

教育背景：北京大学经济学博士

研究方向：统计质量控制、应用计量经济学

王子明 副教授

教育背景：中国人民银行研究生院经济学博士

研究方向：信息管理系统、金融市场、货币金融政策

杨东宁 副教授、博士生导师

教育背景：厦门大学环境科学博士

研究方向：企业环境管理、环境经济学与政策、企业社会责任、能源效率

郑晓娜 副教授、博士生导师

教育背景：美国杜克大学管理学博士

研究方向：供应链管理、电子商务、产业结构

邱凌云 副教授、博士生导师

教育背景：加拿大不列颠哥伦比亚大学信息系统博士

研究方向：电子商务、界面设计、决策支持系统

任 菲 副教授、博士生导师

教育背景：美国加州大学尔湾分校商学院管理学博士

研究方向：资讯技术商业价值、资讯技术投资的风险与回报、电子商务、资讯技术与企业战略、实证产业组织

翟 昕 副教授、博士生导师

教育背景：普渡大学管理学博士

研究方向：生产运作管理、供应链管理、运输问题

蓝颖杰 助理教授、博士生导师

教育背景：美国马里兰大学管理学博士

研究方向：运营管理、收益管理

◎ 市场营销系

彭泗清 教授、系主任、博士生导师

教育背景：香港大学哲学博士

研究方向：消费者行为与营销策略、服务营销、品牌管理

徐 菁 副教授、系主任、博士生导师

教育背景：美国密歇根大学 Stephen M. Ross 商学院博士

研究方向：社会认知、决策与判断、消费者行为

符国群 教授、博士生导师

教育背景：英国阿斯顿大学管理学博士

研究方向：品牌管理、消费者满意与不满意、消费者决策过程、原产地形象

何志毅 教授

教育背景：复旦大学管理学博士

研究方向：战略管理、市场营销、企业文化、企业社会责任

江明华 教授、博士生导师

教育背景：北京大学经济学博士

研究方向：消费者行为、品牌资产管理、广告与品牌战略

涂 平 教授、博士生导师

教育背景：美国伯克利加州大学人口学博士

研究方向：定价策略、客户关系管理与数据挖掘、人口与市场信息系统的开发与应用

王建国 教授、博士生导师

教育背景：澳大利亚莫纳什大学经济学博士

研究方向：商业模式、1P 营销理论、六维管理学、消费者相对效用、偏好选择理论、边际非稀缺资源。

张红霞 教授、博士生导师

教育背景：北京大学法学博士

研究方向：儿童与青少年消费者行为研究、品牌文化与品牌价值、广告效果、广告监管研究

张 影 教授、博士生导师

教育背景：美国芝加哥大学市场营销及行为科学博士

研究方向：顾客关系管理、消费者行为

王 锐 副教授、博士生导师

教育背景：宾州州立大学市场营销博士

研究方向：市场营销管理和策略研究、社会网络研究、公司营销执行官的研究

◎ 组织管理系

王 辉 教授、系主任、博士生导师

教育背景：香港科技大学组织管理学系博士

研究方向：组织行为学、人力资源管理、企业文化

张建君 副教授、系主任、博士生导师

教育背景：美国加州大学伯克利分校社会学博士

研究方向：组织理论、工业关系、企业文化

张志学 **教授、副院长、博士生导师**

教育背景：香港大学心理学博士

研究方向：团队过程、领导与企业文化、冲突处理、谈判过程与结果

梁钧平 **教授、博士生导师**

教育背景：中国人民大学经济学硕士

研究方向：人力资源管理、组织行为学、企业文化

张一弛 **教授、博士生导师**

教育背景：北京大学经济学博士

研究方向：战略人力资源管理和雇佣关系

李博柏 **副教授**

教育背景：美国斯坦福大学社会学博士

研究方向：劳工市场、组织行为学、社会网络

马 力 **副教授、博士生导师**

教育背景：美国华盛顿大学（圣路易斯）组织行为专业博士

研究方向：职务外行为、身份、认同和不认同、组织公平、领导力、谈判

王新超 **副教授**

教育背景：中国科学院心理研究所心理学博士

研究方向：绩效管理、绩效评估效果研究、领导行为研究、决策中的伦理问题研究

韩 亦 **助理教授、博士生导师**

教育背景：美国亚里桑那大学社会学博士

研究方向：组织理论、经济社会学、制度领导力、社会网络、配置组合方法。

任 润 **助理教授、博士生导师**

教育背景：德克萨斯农工大学博士

研究方向：组织行为学、人力资源管理

张闫龙 **助理教授**

教育背景：杜克大学社会学博士

研究方向：社会网络、组织研究、经济社会学

江亭儒 **助理教授、博士生导师**

教育背景：华盛顿大学佛斯特商学院工商管理博士

研究方向：跨文化领导、高管决策

◎ 战略管理系

周长辉 **教授、系主任、博士生导师**

教育背景：加拿大西安大略大学毅伟商学院工商管理学博士

研究方向：中国企业海外扩张战略、跨国公司在华演进、跨国公司全球创新网络

路江涌 教授、副主任、博士生导师

教育背景：香港大学商学院经济学与企业战略博士

研究方向：企业战略、国际商务、中国经济

刘 学 教授、副院长、博士生导师

教育背景：北京大学光华管理学院经济学博士

研究方向：决策分析、战略管理、医药产业政策

武常岐 教授、博士生导师

教育背景：比利时鲁汶大学应用经济学博士

研究方向：产业组织、战略管理、企业国际化

张国有 教授、博士生导师

教育背景：北京大学经济学博士

研究方向：管理机制、国际经营、战略管理

蔡曙涛 副教授

教育背景：北京大学经济学院经济管理系经济学硕士

研究方向：企业组织冲突与组织控制、企业组织结构与组织制度、企业非市场环境战略

武亚军 副教授、博士生导师

教育背景：北京大学经济学院经济学博士

研究方向：本土企业战略与竞争模式、企业绿色战略管理、环境税收与环境财政

王铁民 助理教授

教育背景：英国伦敦商学院博士

研究方向：组织管控与协调、企业全球战略

仲为国 助理教授

教育背景：香港城市大学商学院战略市场营销博士

研究方向：组织管控与协调、企业全球战略

五、教学设备与设施

图书资料实验教学中心是基于国家级经济管理示范教学中心的平台，整合学院图书资料室及金融实验室产生的综合部门，具有二十多年的历史。中心在多年的发展过程中，为国家211工程、985项目以及北京大学、光华管理学院配套资金共投入建设资金达千万余元。2007年经济管理实验教学中心被评为国家级示范教学中心。

2014年9月，先进的彭博实验室已投入使用，依托行业领先的研究平台，帮助师生获取国内外金融资讯、数据、分析工具及研究结果，全面拓宽学生的全球视野，提升实践能力。

多年来，中心拥有自主研发、自主知识产权的教学软件若干种，广泛应用于全院、全校，乃至全国的教学中，多次获得国家、北京市、学校颁发的众多奖项。同时，中心与中国管理现代化研究会、全国实验教学示范中心联席会、全国MBA教指委等学会和机构保持良好的合作关系，多次主办或承办全国性的研讨会和学科竞赛，将自身的领先经验推广到全国，起到了良好的示范带动效应。

图书资源包括中英文图书、教学参考书、经典教材、光华教师著作、期刊、工具书、统计年鉴、学位论文等类型，覆盖管理学、经济学、会计学、人力资源、商业伦理、市场营销、

金融、统计学、管理信息系统、心理学等商学院的所有专业，其中，中英文图书 3 万余册，中英文期刊 80 余种，硕博、MBA 学位论文 8000 余册。目前中心提供近 3-4 年的中英文图书、近 5 年的博士论文和近 3 年的硕士、MBA 论文，以及 80 余种中英文期刊开架阅览服务。同时，中心服务方式正逐步向电子化、网络化过渡，学生可在中心共享北大图书馆的上千万图书和一万余种电子期刊。

中心设有阅览室，自习座位 20 余个。以上介绍中前四种资源学生可借阅，后四种资源仅限室内阅览，学位论文不可复印。学生凭校园卡进行阅览和借阅，每人借阅图书限三本（本科生限两本），借期一个月，在没有其他读者预约时可续借一次。如果逾期未还按每天 0.2 元罚款，图书损坏、丢失则按学校图书馆赔偿原则处理。

“图书资料实验教学中心服务平台”是中心开发的服务支持平台，集中展示各类资源，在线提供信息服务，师生可以通过平台检索资源，在线提交服务需求、参与论坛交流、开展学术研讨等。

北京大学光华管理学院

金融学专业

一、专业简介和培养要求

金融专业主要培养具有扎实的货币金融理论基础，具有现代管理知识，具有较高外语水平和实际工作技能的人才。毕业生的去向是商业银行、投资银行，信托投资公司，保险机构、证券公司和涉外金融机构，毕业生有较强的适应性。

二、授予学位：

经济学学士

三、学制：

四年

四、学分要求与课程设置：

总学分：学分 137，其中：

1. 必修课程 100 学分；
2. 选修课程 35 学分；
3. 毕业论文/设计 2 学分。

1) 全校公共必修课程：28 学分

课程号	课程名称	周学时	学分	开课学期	备注
03835061	大学英语（一）	2	2	一上	
03835062	大学英语（二）	2	2	一下	
03835063	大学英语（三）	2	2	二上	
03835064	大学英语（四）	2	2	二下	
04031650	思想道德修养与法律基础	2	2	全年	
04031660	中国近现代史纲要	2	2	全年	
04031730	毛泽东思想和中国特色社会主义理论体系概论	3	4	全年	
04031740	马克思主义基本原理概论	2	3	全年	
60730020	军事理论	2	2	一下	
——	体育系列课程	——	4	大一大二	每学期 1 学分，四个学期修完
04831433	文科计算机基础	3	3	一上	

注：政治课开课学期以马院当学期课表为准

2) 学院必修：54 学分

课程号	课程名称	周学时	学分	开课学期	课程性质
00130201	高等数学 B（一）	6	5	一上	院必
02831110	经济学	4	4	一上	院必
00130202	高等数学 B（二）	6	5	一下	院必
00131460	线性代数	5	4	一下	院必
02832510	财务会计	3	3	一下	院必
02832110	微观经济学	3	3	一下	院必
02830140	社会心理学	3	3	一下	院必
02832120	宏观经济学	3	3	二上	院必
02834720	概率统计	4	4	二上	院必
02831100	组织与管理	3	3	二上	院必

02832640	营销学	3	3	二上	院必
02833430	公司财务管理（中英文）	3	3	二上	院必
02831580	金融经济学	3	3	二下	院必
以实际课号为准	运筹学	2	2	三上	院必
以实际课号为准	管理信息系统	2	2	三下	院必
02832500	中国经济改革与发展	3	2	大三	院必
以实际课号为准	中国企业经营与管理	2	2	大三	院必

3) 学院选修：至少选 15 学分

课程号	课程名称	周学时	学分	开课学期	课程性质
02831111(2)	商务英语	4	4	大一	基础类院选
02838160	数据分析与统计软件	2	2	二下	基础类院选
02834730	创业管理	2	2	二下	基础类院选
02837120	消费者行为	3	3	二下	基础类院选
02837140	中国商务（英）	2	2	二下	基础类院选
02832220	民商法	3	3	三下	基础类院选
02833680	生产作业管理	2	2	三下	基础类院选
02834370	企业伦理	2	2	三下	基础类院选
02830110	人力资源管理	3	3	三下	基础类院选
02838070	从案例学习管理	3	3	三下	基础类院选
02830170	电子商务（英文）	3	3	三上	基础类院选
02834890	互联网与商业模式创新	3	3	三下	基础类院选
02832690	物流与供应链管理（英文）	2	2	三上	基础类院选
02837190	供应链管理	3	2	三下	基础类院选
02838130	中国社会与商业文化（英文）	2	2	三下	基础类院选
02830280	运营管理（英文）	3	3	四上	基础类院选
02834390	战略管理（英文）	2	2	四上	基础类院选
02830230	商业活动在中国：管理视角（英文）	3	3	四上	基础类院选
02832230	商战模拟（中英文）	2	2	大四	基础类院选
以实际课号为准	生活与工作中的心理学	2	2	大二	素质类院选
02838080	人生规划与职业发展	2	2	大二	素质类院选
以实际课号为准	光华人文讲座	2	2	二上	素质类院选
以实际课号为准	光华科学讲座	2	2	二下	素质类院选
以实际课号为准	拓展			一上	素质类院选
以实际课号为准	沃土计划	2	2	大二	素质类院选
以实际课号为准	光华双学位课程				素质类院选

4) 专业课程：

必修： 18 学分

课程号	课程名称	周学时	学分	开课学期	备注
02833160	货币金融学	3	3	二下	专必
02834420	证券投资学（中英文）	3	3	二下	专必
02836020	金融计量经济学	3	3	二下	专必
02833230	金融市场与金融机构	3	3	三上	专必
以实际课号为准	国际金融	2	2	三上	专必
以实际课号为准	金融工程	2	2	三下	专必
02831570	固定收益证券	2	2	四上	专必
注：未给定课号的课以实际开课时课号为准。					

专业选修：至少选 8 学分

课程号	课程名称	周学时	学分	开课学期	备注
02834430	财务报表分析（中英文）	2	2	大三	专选
以实际课号为准	金融中的数学方法	2	2	三上	专选
02831590	国际金融与国际财务管理（英）	2	2	三下	专选

02837020	投资银行（英）	2	2	三下	专选
02834760	金融时间序列分析	2	2	三下	专选
以实际课号为准	行为金融	2	2	三下	专选
以实际课号为准	国际财务管理（英）	2	2	三下	专选
以实际课号为准	金融衍生工具	2	2	三下	专选
02831540	金融建模	2	2	四上	专选
02837180	财务案例分析	2	2	四上	专选
以实际课号为准	风险管理与保险	2	2	四上	专选
02830270	资产评估	2	2	四上	专选
02838200	权益证券投资	2	2	四上	专选
02830260	影子中央银行（英）	2	2	四上	专选
以实际课号为准	创业投资	2	2	四下	专选
注：未给定课号的课以实际开课时课号为准。					

5) 本科素质教育通选课：12 学分

- A. 数学与自然科学类和 F. 社会可持续发展类：至少 4 学分
- B. 社会科学类：至少 2 学分
- C. 哲学与心理学类：至少 2 学分
- D. 历史学类：至少 2 学分
- E. 语言学、文学、艺术与美育类：至少 2 学分，其中至少一门是艺术与美育类课程

6) 学生选课要求：

本院学生至少选修 3 门本院开设的英文课程，其中至少一门是本专业开设的课程

7) 留学生、港澳台学生政治课由学院内课程替代。

备注：

该培养方案同样适用于港澳台和留学生。具体执行以每学期课程表为准，如有更新请关注项目办公室通知。

北京大学光华管理学院

金融学专业（金融经济方向）**一、专业简介和培养要求**

金融学专业（金融经济学方向）是在学生具有一定的货币金融理论基础上加强三个方面的训练：

- 1、加强经济学与金融学的基础理论的训练，满足学生进一步学习的需要；
- 2、加强经济学研究方法方面的训练，满足有潜力的学生进一步深造的需要；
- 3、加强经济政策分析能力的训练，满足学生在不同工作岗位的需要。

二、授予学位：

经济学学士

三、学制：

四年

四、学分要求与课程设置：

总学分：学分 137，其中：

1. 必修课程 100 学分；
2. 选修课程 35 学分；
3. 毕业论文/设计 2 学分。

1) 全校公共必修课程：28 学分

课程号	课程名称	周学时	学分	开课学期	备注
03835061	大学英语（一）	2	2	一上	
03835062	大学英语（二）	2	2	一下	
03835063	大学英语（三）	2	2	二上	
03835064	大学英语（四）	2	2	二下	
04031650	思想道德修养与法律基础	2	2	全年	
04031660	中国近现代史纲要	2	2	全年	
04031730	毛泽东思想和中国特色社会主义理论体系概论	3	4	全年	
04031740	马克思主义基本原理概论	2	3	全年	
60730020	军事理论	2	2	一下	
——	体育系列课程	——	4	大一大二	每学期 1 学分，四个学期修完
04831433	文科计算机基础	3	3	一上	

注：政治课开课学期以马院当学期课表为准

2) 学院必修：54 学分

课程号	课程名称	周学时	学分	开课学期	课程性质
00130201	高等数学 B（一）	6	5	一上	院必
02831110	经济学	4	4	一上	院必
00130202	高等数学 B（二）	6	5	一下	院必
00131460	线性代数	5	4	一下	院必
02832510	财务会计	3	3	一下	院必
02832110	微观经济学	3	3	一下	院必
02830140	社会心理学	3	3	一下	院必

02832120	宏观经济学	3	3	二上	院必
02834720	概率统计	4	4	二上	院必
02831100	组织与管理	3	3	二上	院必
02832640	营销学	3	3	二上	院必
02833430	公司财务管理（中英文）	3	3	二上	院必
02831580	金融经济学	3	3	二下	院必
以实际课号为准	运筹学	2	2	三上	院必
以实际课号为准	管理信息系统	2	2	三下	院必
02832500	中国经济改革与发展	3	2	大三	院必
以实际课号为准	中国企业经营与管理	2	2	大三	院必

3) 学院选修：至少选 15 学分

课程号	课程名称	周学时	学分	开课学期	课程性质
02831111(2)	商务英语	4	4	大一	基础类院选
02838160	数据分析与统计软件	2	2	二下	基础类院选
02834730	创业管理	2	2	二下	基础类院选
02837120	消费者行为	3	3	二下	基础类院选
02837140	中国商务（英）	2	2	二下	基础类院选
02832220	民商法	3	3	三下	基础类院选
02833680	生产作业管理	2	2	三下	基础类院选
02834370	企业伦理	2	2	三下	基础类院选
02830110	人力资源管理	3	3	三下	基础类院选
02838070	从案例学习管理	3	3	三下	基础类院选
02830170	电子商务（英文）	3	3	三上	基础类院选
02834890	互联网与商业模式创新	3	3	三下	基础类院选
02832690	物流与供应链管理（中文）	2	2	三上	基础类院选
02837190	供应链管理	3	2	三下	基础类院选
02838130	中国社会与商业文化（英文）	2	2	三下	基础类院选
02830280	运营管理（英文）	3	3	四上	基础类院选
02834390	战略管理（英文）	2	2	四上	基础类院选
02830230	商业活动在中国：管理视角（英文）	3	3	四上	基础类院选
02832230	商战模拟（中英文）	2	2	大四	基础类院选
以实际课号为准	生活与工作中心理学	2	2	大二	素质类院选
02838080	人生规划与职业发展	2	2	大二	素质类院选
以实际课号为准	光华人文讲座	2	2	二上	素质类院选
以实际课号为准	光华科学讲座	2	2	二下	素质类院选
以实际课号为准	拓展			一上	素质类院选
以实际课号为准	沃土计划	2	2	大二	素质类院选
以实际课号为准	光华双学位课程				素质类院选

4) 专业课程：

必修： 18 学分

课程号	课程名称	周学时	学分	开课学期	备注
02831580	金融经济学	3	3	二下	专必
02831560	计量经济学应用	3	3	三上	专必
02833720	计量经济学	3	3	二下	专必
02831610	产业分析的理论与政策	3	3	二下	专必
02831620	劳动经济学	3	3	三上	专必
02834780	公共财政理论与政策	3	3	二下	专必
注：未给定课号的课以实际开课时课号为准。					

专业选修：至少选 8 学分

课程号	课程名称	周学时	学分	开课学期	备注
-----	------	-----	----	------	----

02833160	货币金融学	3	3	二下	专选
02834420	证券投资学（中英文）	3	3	二下	专选
以实际课号为准	行为经济学	2	2	四上	专选
以实际课号为准	中国经济（英文）	2	2	三上	专选
以实际课号为准	国际金融与国际贸易（英文）	2	2	三上	专选
02831650	城市与区域经济学	3	3	四上	专选
02837170	策略与博弈	3	3	三上	专选
02831660	信息经济学（英文）	3	3	三下	专选
02832050	转型与发展经济学	2	2	三下	专选
注：未给定课号的课以实际开课时课号为准。					

5) 本科素质教育通选课：12 学分

- A. 数学与自然科学类和 F. 社会可持续发展类：至少 4 学分
- B. 社会科学类：至少 2 学分
- C. 哲学与心理学类：至少 2 学分
- D. 历史学类：至少 2 学分
- E. 语言学、文学、艺术与美育类：至少 2 学分，其中至少一门是艺术与美育类课程

6) 学生选课要求

本院学生至少选修 3 门本院开设的英文课程，其中至少一门是本专业开设的课程

7) 留学生、港澳台学生政治课由学院内课程替代。

备注：

该培养方案同样适用于港澳台和留学生。具体执行以每学期课程表为准，如有更新请关注项目办公室通知。

北京大学光华管理学院

会计学专业

一、专业简介和培养要求

会计学专业培养具有一定的经济理论和良好的会计理论基础, 有较高外语水平和实际操作能力的人才。本科生的课程设置及教学与方式主要为培养具有现代财会、审计综合管理能力的管理者奠定必要的理论, 实务与方法基础。毕业生有很强的社会需求, 分配去向主要是大型国有企业、外资企业, 银行、会计师事务所及投资银行、投资基金等金融机构。

二、授予学位:

管理学学士

三、学制:

四年

四、学分要求与课程设置

总学分: 学分 137, 其中:

1. 必修课程 100 学分;
2. 选修课程 35 学分;
3. 毕业论文/设计 2 学分

1) 全校公共必修课程: 28 学分

课程号	课程名称	周学时	学分	开课学期	备注
03835061	大学英语 (一)	2	2	一上	
03835062	大学英语 (二)	2	2	一下	
03835063	大学英语 (三)	2	2	二上	
03835064	大学英语 (四)	2	2	二下	
04031650	思想道德修养与法律基础	2	2	全年	
04031660	中国近现代史纲要	2	2	全年	
04031730	毛泽东思想和中国特色社会主义理论体系概论	3	4	全年	
04031740	马克思主义基本原理概论	2	3	全年	
60730020	军事理论	2	2	一下	
——	体育系列课程	——	4	大一大二	每学期 1 学分, 四个学期修完
04831433	文科计算机基础	3	3	一上	

注: 政治课开课学期以马院当学期课表为准

2) 学院必修: 54 学分

课程号	课程名称	周学时	学分	开课学期	课程性质
00130201	高等数学 B (一)	6	5	一上	院必
02831110	经济学	4	4	一上	院必
00130202	高等数学 B (二)	6	5	一下	院必
00131460	线性代数	5	4	一下	院必
02832510	财务会计	3	3	一下	院必
02832110	微观经济学	3	3	一下	院必
02830140	社会心理学	3	3	一下	院必
02832120	宏观经济学	3	3	二上	院必
02834720	概率统计	4	4	二上	院必

02831100	组织与管理	3	3	二上	院必
02832640	营销学	3	3	二上	院必
02833430	公司财务管理（中英文）	3	3	二上	院必
02831580	金融经济学	3	3	二下	院必
以实际课号为准	运筹学	2	2	三上	院必
以实际课号为准	管理信息系统	2	2	三下	院必
02832500	中国经济改革与发展	3	2	大三	院必
以实际课号为准	中国企业经营与管理	2	2	大三	院必

3) 学院选修：至少选 15 学分

课程号	课程名称	周学时	学分	开课学期	课程性质
02831111 (2)	商务英语	4	4	大一	基础类院选
02838160	数据分析与统计软件	2	2	二下	基础类院选
02834730	创业管理	2	2	二下	基础类院选
02837120	消费者行为	3	3	二下	基础类院选
02837140	中国商务（英）	2	2	二下	基础类院选
02832220	民商法	3	3	三下	基础类院选
02833680	生产作业管理	2	2	三下	基础类院选
02834370	企业伦理	2	2	三下	基础类院选
02830110	人力资源管理	3	3	三下	基础类院选
02838070	从案例学习管理	3	3	三下	基础类院选
02830170	电子商务（英文）	3	3	三上	基础类院选
02834890	互联网与商业模式创新	3	3	三下	基础类院选
02832690	物流与供应链管理（英文）	2	2	三上	基础类院选
02837190	供应链管理	3	2	三下	基础类院选
02838130	中国社会与商业文化（英文）	2	2	三下	基础类院选
02830280	运营管理（英文）	3	3	四上	基础类院选
02834390	战略管理（英文）	2	2	四上	基础类院选
02830230	商业活动在中国：管理视角（英文）	3	3	四上	基础类院选
02832230	商战模拟（中英文）	2	2	大四	基础类院选
以实际课号为准	生活与工作中的心理学	2	2	大二	素质类院选
02838080	人生规划与职业发展	2	2	大二	素质类院选
以实际课号为准	光华人文讲座	2	2	二上	素质类院选
以实际课号为准	光华科学讲座	2	2	二下	素质类院选
以实际课号为准	拓展			一上	素质类院选
以实际课号为准	沃土计划	2	2	大二	素质类院选
以实际课号为准	光华双学位课程				素质类院选

4) 专业课程：

必修： 18 学分

课程号	课程名称	周学时	学分	开课学期	备注
02833540	中级财务会计	4	4	二下	专必
02832480	成本与管理会计（中/英文）	3	3	二下/三上	专必
02833600	税法与税务会计	2	2	三上	专必
02833670	高级财务会计（英文）	2	2	三上	专必
02834510	审计学	3	3	三下	专必
02834430	财务报表分析（中英文）	2	2	大三	专必
02832540	高级管理会计（中/英文）	2	2	大三	专必
注：未给定课号的课以实际开课时课号为准。					

专业选修：至少选 8 学分

课程号	课程名称	周学时	学分	开课学期	备注
02838170	会计信息与数据分析	2	2	三上	专选
以实际课号为准	特殊业务会计	2	2	三下	专选

02834530	内部控制与内部审计	2	2	三下	专选
02833570	财务会计理论与政策	3	3	三下	专选
02837180	财务案例分析	2	2	三下	专选
02835620	会计审计与财务管理专题	2	2	四上	专选
02832430	金融企业会计	2	2	四上	专选
注：未给定课号的课以实际开课时课号为准。					

5) 本科素质教育通选课：12 学分

- A. 数学与自然科学类和 F. 社会可持续发展类：至少 4 学分
- B. 社会科学类：至少 2 学分
- C. 哲学与心理学类：至少 2 学分
- D. 历史学类：至少 2 学分
- E. 语言学、文学、艺术与美育类：至少 2 学分，其中至少一门是艺术与美育类课程

6) 学生选课要求

本院学生至少选修 3 门本院开设的英文课程，其中至少一门是本专业开设的课程。

7) 留学生、港澳台学生政治课由学院内课程替代。

备注：

该培养方案同样适用于港澳台和留学生。具体执行以每学期课程表为准，如有更新请关注项目办公室通知。

北京大学光华管理学院

市场营销学专业

一、专业简介和培养要求

培养学生具有经济学、管理学的基础理论；培养学生具有国内、国际营销管理的专业知识；培养学生具有市场营销管理决策和实践的能力；学生将适于在公司和跨国公司中从事国内国际市场营销、开发、管理、预测工作。

二、授予学位：

管理学学士

三、学制：

四年

四、学分要求与课程设置：

总学分：学分 137，其中：

1. 必修课程 100 学分；
2. 选修课程 35 学分；
3. 毕业论文/设计 2 学分

1) 全校公共必修课程：28 学分

课程号	课程名称	周学时	学分	开课学期	备注
03835061	大学英语（一）	2	2	一上	
03835062	大学英语（二）	2	2	一下	
03835063	大学英语（三）	2	2	二上	
03835064	大学英语（四）	2	2	二下	
04031650	思想道德修养与法律基础	2	2	全年	
04031660	中国近现代史纲要	2	2	全年	
04031730	毛泽东思想和中国特色社会主义理论体系概论	3	4	全年	
04031740	马克思主义基本原理概论	2	3	全年	
60730020	军事理论	2	2	一下	
——	体育系列课程	——	4	大一大二	每学期 1 学分，四个学期修完
04831433	文科计算机基础	3	3	一上	

注：政治课开课学期以马院当学期课表为准

2) 学院必修：54 学分

课程号	课程名称	周学时	学分	开课学期	课程性质
00130201	高等数学 B（一）	6	5	一上	院必
02831110	经济学	4	4	一上	院必
00130202	高等数学 B（二）	6	5	一下	院必
00131460	线性代数	5	4	一下	院必
02832510	财务会计	3	3	一下	院必
02832110	微观经济学	3	3	一下	院必
02830140	社会心理学	3	3	一下	院必
02832120	宏观经济学	3	3	二上	院必
02834720	概率统计	4	4	二上	院必
02831100	组织与管理	3	3	二上	院必

02832640	营销学	3	3	二上	院必
02833430	公司财务管理（中英文）	3	3	二上	院必
02831580	金融经济学	3	3	二下	院必
以实际课号为准	运筹学	2	2	三上	院必
以实际课号为准	管理信息系统	2	2	三下	院必
02832500	中国经济改革与发展	3	2	大三	院必
以实际课号为准	中国企业经营与管理	2	2	大三	院必

3) 学院选修：至少选 15 学分

课程号	课程名称	周学时	学分	开课学期	课程性质
02831111(2)	商务英语	4	4	大一	基础类院选
02838160	数据分析与统计软件	2	2	二下	基础类院选
02834730	创业管理	2	2	二下	基础类院选
02837120	消费者行为	3	3	二下	基础类院选
02837140	中国商务（英）	2	2	二下	基础类院选
02832220	民商法	3	3	三下	基础类院选
02833680	生产作业管理	2	2	三下	基础类院选
02834370	企业伦理	2	2	三下	基础类院选
02830110	人力资源管理	3	3	三下	基础类院选
02838070	从案例学习管理	3	3	三下	基础类院选
02830170	电子商务（英文）	3	3	三上	基础类院选
02834890	互联网与商业模式创新	3	3	三下	基础类院选
02832690	物流与供应链管理（英文）	2	2	三上	基础类院选
02837190	供应链管理	3	2	三下	基础类院选
02838130	中国社会与商业文化（英文）	2	2	三下	基础类院选
02830280	运营管理（英文）	3	3	四上	基础类院选
02834390	战略管理（英文）	2	2	四上	基础类院选
02830230	商业活动在中国：管理视角（英文）	3	3	四上	基础类院选
02832230	商战模拟（中英文）	2	2	大四	基础类院选
以实际课号为准	生活与工作中的心理学	2	2	大二	素质类院选
02838080	人生规划与职业发展	2	2	大二	素质类院选
以实际课号为准	光华人文讲座	2	2	二上	素质类院选
以实际课号为准	光华科学讲座	2	2	二下	素质类院选
以实际课号为准	拓展			一上	素质类院选
以实际课号为准	沃土计划	2	2	大二	素质类院选
以实际课号为准	光华双学位课程				素质类院选

4) 专业课程：

必修： 18 学分

课程号	课程名称	周学时	学分	开课学期	备注
02833650	市场研究	3	3	二下	专必
02837120	消费者行为	3	3	二下	专必
02832700	定价管理	2	2	三上	专必
02833700	产品管理	2	2	三上	专必
以实际课号为准	整合营销传播	2	2	三下	专必
02832780	市场营销专题	2	2	三下	专必
02833460	品牌管理	2	2	四上	专必
02838350	渠道管理（英）	2	2	四上	专必
注：未给定课号的课以实际开课时课号为准。					

专业选修：至少选 8 学分

课程号	课程名称	周学时	学分	开课学期	备注
以实际课号为准	体育营销	2	2	二下	专选
以实际课号为准	市场数据分析	2	2	三上	专选

以实际课号为准	创造力	2	2	三上	专选
以实际课号为准	新媒体营销与精准广告	2	2	三下	专选
02832650	市场营销战略	2	2	三下	专选
02834660	服务营销	2	2	三下	专选
02833490	国际市场营销	2	2	四上	专选
以实际课号为准	销售管理	2	2	四上	专选
以实际课号为准	营销领导力与企业绩效	2	2	四上	专选
注：未给定课号的课以实际开课时课号为准。					

5) 本科素质教育通选课：12 学分

- A. 数学与自然科学类和 F. 社会可持续发展类：至少 4 学分
- B. 社会科学类：至少 2 学分
- C. 哲学与心理学类：至少 2 学分
- D. 历史学类：至少 2 学分
- E. 语言学、文学、艺术与美育类：至少 2 学分，其中至少一门是艺术与美育类课程

6) 学生选课要求

本院学生至少选修 3 门本院开设的英文课程，其中至少一门是本专业开设的课程

7) 留学生、港澳台学生政治课由学院内课程替代。

备注：

该培养方案同样适用于港澳台和留学生。具体执行以每学期课程表为准，如有更新请关注项目办公室通知。

北京大学光华管理学院

工商管理专业创新创业管理方向双学位/辅修

一、培养对象和培养要求

面向北京大学非管理类本科生，在其本科学习期间提供两年的工商管理专业创新创业管理教育，让学生在掌握本科第一学位理论知识和技能之外，培养创新思维、提升创业能力，成长为兼备技术和管理能力的开拓性人才。

二、授予学位：

满足双学位学分要求授予管理学学士学位，未达到双学位学分要求、达到辅修学分要求授予辅修专业证书。

三、学制：

两年

四、招生和毕业要求：

北京大学非工商管理类本科生，需满足学校关于选修双学位/辅修专业的资格要求并提交申请，从中择优录取。

五、双学位学分要求与课程设置：

总学分：50 学分，其中：

1. 必修课程 28 学分
2. 选修课程 22 学分

必修课程：28 学分

课程号	课程名称	周学时	学分	开课学期	本院授课安排
02831310	管理学	3	3	2	三下
02831220	经济学	3	3	1	一上
02834390	战略管理	2	2	1	三上
02833430	公司财务管理	3	3	3	三上
02832600	营销学原理	3	3	3	三上
02834750	创新管理	2	2	1	三上
02834730	创业管理	2	2	2	三下
02834890	创业机会识别与分析	3	2	3	三上
02834800	综合商业计划书竞赛	3	2	1/3	三上/四上
02834870	创业与创新实践	3	3	2/4	三下/四下
02830170	互联网与商业模式创新	3	3	2/4	三下

说明：其中经济学、管理学、营销学原理为全校通选课，如第一专业已记录该学分，则不能在双学位中计算此学分，需从选修课程中任选课程，多修相应学分。

选修课程：22 学分

课程号	课程名称	周学时	学分	开课学期	本院授课安排
02832690	物流与供应链管理	2	2	1/3	三上
02831520	会计学	3	3	2/4	三下
02830110	人力资源管理	3	3	2/4	三下
02832230	商战模拟	2	2	2/4	三下
02834740	运作与信息管理	4	4	1/3	三上
02834850	创业企业成长	3	2	1/3	四上
02834880	创业领导力	3	2	2/4	三下
02834860	可持续创业	3	2	1/3	四上

新课	创业投资	2	2	2/4	四下
02838091	中国企业运营实践	2	2	1/3	三上
02831160	行为经济学	3	3	2/4	三下
02837120	消费者行为	3	3	2/4	二下
02831100	组织与管理	3	3	1/3	二上
新课	新媒体营销与精准广告	2	2	2/4	三下
02832220	民商法	3	3	2/4	三下
02838070	从案例学习管理	3	3	2/4	三下
新课	工作与生活中的心理学	3	3	2/4	二下
02834370	企业伦理	2	2	2/4	三下
新课	创造力	2	2	1/3	三上

经过申请和批准，可以选修北京大学光华管理学院开设的其他本科课程，记入双学位学分。

六、辅修专业学分要求与课程设置：

总学分：30 学分，其中：

1. 必修课程 14 学分
2. 选修课程 16 学分

必修课程：14 学分

课程号	课程名称	周学时	学分	开课学期	本院授课安排
02831310	管理学	3	3	2	三下
02831220	经济学	3	3	1	一上
02834390	战略管理	2	2	1	三上
02834750	创新管理	2	2	1	三上
02834730	创业管理	2	2	2	三下
02834800	综合商业计划书竞赛	3	2	1/3	三上/四上

说明：关于管理学要求同双学位。

选修课程：16 学分

从双学位其他必修课程和选修课程中选修 16 学分。

备注：上述计划仅供参考，以入学时正式计划为准。

联系我们

本科研究生项目办公室培养课程部联系方式：

安老师 62747016 anqian@gsm.pku.edu.cn

欧老师 62747012 ouyangjw@gsm.pku.edu.cn

崔老师 62747018 cuiqian@gsm.pku.edu.cn

刘老师 62747017 xyliu@gsm.pku.edu.cn

请同学们及时关注光华管理学院本科研究生项目办公室网站、微博、微信等更新信息，以便同学们顺利的完成学习生活，谢谢！

说明：

1、学生主修专业教学计划与辅修或双学位教学计划中必修课程内容相近或相同时，学生应选修其他课程取得学分，重复修读内容相近或相同的课程成绩无效。

若学生出现上述情况，应及时与光华管理学院教务办公室联系，改修其它本科专业课程，以达到要求的总学分。

2、本辅修/双学位项目按《北京大学本科生选修辅修/双学位专业管理办法》进行管理。未尽事宜，或教育部及学校另有新规定，将根据需要进行修订，届时再临时通知。如有其他疑问，请咨询光华管理学院教务办公室。

北京大学法学院

一、学院简介

北京大学法学院是中国近现代法学高等教育的发源地，其历史可以追溯到1904年京师大学堂的“法律学门”。改革开放之后，随着建设市场经济和法治国家的战略方针的提出，北京大学的法学教育迎来了重要的发展机遇。1999年5月26日，北京大学法律学系更名为北京大学法学院，北京大学的法学教育由此进入了一个新的阶段。

北大法学院始终致力于建立一支高水平的师资队伍。自1954年恢复法律学系以来，陈守一、甘雨霖、芮沐、龚祥瑞、王铁崖、赵理海、沈宗灵、张国华、肖蔚云、罗豪才、魏振瀛、杨紫烜、张文等一批著名法学家都先后任教于北大法学院。目前，法学院已经建成一支教学科研能力突出、年龄学历结构合理的师资队伍。截至2013年8月，北京大学法学院有在职教授53名（含院聘教授）、副教授26名、讲师6名。其中，已经获得博士学位的66人、教育部长江学者特聘教授3人、教育部跨世纪人才计划入选者5人、教育部新世纪人才计划入选者9人、全国十大青年法学家4人。此外，北大法学院还从法学界与法律实务界聘请了一批高水平的校外专家担任兼职教授。

北大法学院是博士学位授权一级学科单位，现有10个博士点：法学理论、法律史、宪法与行政法学、刑法学、民商法学、诉讼法学、经济法学、环境法学、国际法学、法学（知识产权法）；13个硕士点：法学理论、法律史、宪法与行政法学、刑法学、民商法学、诉讼法学、经济法学、环境法学、国际法学、法学（国际经济法）、法学（知识产权法）、法学（商法）、法学（财税法学）。除此，北京大学法学院还是教育部首批法律硕士专业学位教育试点院校之一，并设有博士后流动站。

二、重点学科介绍

法学理论、宪法与行政法学、经济法学、刑法学专业是国家重点学科。

法学理论学科是我国最早设置硕士点和博士点的学科之一。北大法学理论教学科研力量雄厚，长期以来在全国居于领先地位。法学理论博士点有以下方向：法学理论、法社会学、比较法学；硕士点目前有以下方向：法理学、法律社会学、比较法学、立法学。朱苏力、周旺生、贺卫方等中青年学术带头人带领北大法学理论学科始终站在我国法学理论研究的最前列。

宪法学与行政法学学科已有五十年的历史，自1978年始设硕士点，招收中国宪法学、外国宪法学等研究方向的硕士研究生，之后又增设行政法学、行政诉讼法学、港澳基本法学、外国行政法学等研究方向；1989年开始设博士点，招收中国宪法学、外国宪法学、行政法学、行政诉讼法学、比较行政法学、港澳基本法学方向的博士研究生。2004年9月被教育部批准为“普通高校人文社会科学重点研究基地”。罗豪才、姜明安等教授是我国宪法行政法学界的学术带头人。

经济法学本科专业和经济法学硕士点在全国设立最早。1996年设立了博士点。北大经济法学学科师资力量雄厚，名师云集，既有杨紫烜等老一辈经济法学者也有吴志攀、张守文、刘剑文等中青年著名学者。北大经济法学科在经济法理论、财税法、金融法、竞争法等方面，一直居全国的领先地位。

刑法学专业是我国最早的刑法硕士点之一，从1978年开始招收刑法专业硕士研究生；1991年起招收博士研究生。北大刑法学科师资力量雄厚，现有陈兴良、郭自力、王世洲、赵国玲、白建军、梁根林、张美英、王新、车浩、江溯等10位正副教授，师资阵容强大。北大刑法学科在刑法理论、刑事政策和犯罪学方面居全国领先地位。北大刑法博士点分为以下研究方向：刑法学、犯罪学、监狱学、国际刑法学、刑事政策学。刑法硕士点现有以下研究方向：中国刑法学、外国刑法学、犯罪学、监狱法学、司法精神病学。

除了上述四个全国重点学科以外，北大法学院在国际法学、民商法学、诉讼法学、法律史、环境法等学科都有很强的教学和科研实力，近年来又通过引进人才和选留博士后流动站出站人员等方式进一步完善了师资队伍，并在教学和科研方面取得了出色的成果，为创建世界一流法学院打下了坚实的基础。

三、研究机构

北大法学院还设有经济法研究所、国际法研究所、国际经济法研究所、劳动法与社会保障法研究所、刑事法理论研究所、世界贸易组织法律研究中心、宪法与行政法研究中心、税法研究中心、金融法研究中心、人权研究中心、房地产法研究中心、医事法研究中心、竞争法研究中心、商法研究中心、环境法研究中心、法治研究中心、法制信息中心等数十个研究机构。这些研究机构每年组织许多学术活动，并为学生提供许多学术交流和研讨的机会，对法学院整体学术氛围的营造起到良好的作用。同时，法律硕士 15 个专业方向均依托相应的研究机构进行培养，这些研究中心的老师们在开设专业课程及讲座、指导学生实习和就业、指导学生毕业论文等方面均发挥了重要作用。

师资队伍（姓名前打*者为博士生导师）

姓名	性别	职称	学历	专业领域
*朱苏力	男	教授	博士	法学原理、法理学
*强世功	男	教授	博士	法学原理、法理学
*张骥	男	教授	博士	法理学、法学原理、法学流派与思潮
*凌斌	男	教授	博士	法律经济学、中国法律与中国社会
侯猛	男	副教授	博士	社科法学、政法制度、法学教育
*徐爱国	男	教授	博士	英美侵权法
*李启成	男	副教授	博士	中国法律思想史
章永乐	男	副教授	博士	外国法制史
张雅利	女	讲师	硕士	外国法制史、专业英语
李红海	男	研究员	博士	英国普通法，英国法律史，外国法制史
*张千帆	男	教授	博士	宪法学
*王磊	男	教授	博士	宪法学、外国宪法
*贺卫方	男	教授	硕士	比较司法制度
甘超英	男	副教授	博士	宪法学
*湛中乐	男	教授	博士	行政法与行政诉讼法
*王锡梓	男	教授	博士	行政法与行政诉讼法、外国行政法
*沈岍	男	教授	博士	行政法与行政诉讼法
*陈端洪	男	教授	博士	行政法与行政诉讼法、外国行政法
*陈兴良	男	教授	博士	刑法学、刑法分论
*梁根林	男	教授	博士	刑法学、刑事政策学
*王世洲	男	教授	硕士	刑法学、外国刑法、比较刑法
*王新	男	教授	博士	刑法学、外国刑法
*郭自力	男	教授	硕士	刑法总论、刑法分论、外国刑法
*白建军	男	教授	博士	犯罪学、刑法分论
*赵国玲	女	教授	硕士	犯罪学、刑事执行法
张美英	女	副教授	博士	犯罪学、刑事执行法学、青少年法学
孙东东	男	副教授	学士	司法精神病学、心理卫生学概论
车浩	男	副教授	博士	刑法学
江溯	男	副教授	博士	刑法学
*尹田	男	教授	学士	民法总论、物权法
*刘凯湘	男	教授	博士	民法总论、债权法、物权法
*钱明星	男	教授	硕士	物权法
马忆南	女	教授	硕士	亲属法与继承法
佟强	男	副教授	硕士	债权法
*王成	男	教授	博士	侵权法
*薛军	男	教授	博士	民法总论、物权法、债权法
*葛云松	男	教授	博士	民法总论、物权法、债权法、票据法

常鹏翱	男	教授	博士	民法债权
*楼建波	男	副教授	博士	商法、银行法和房地产法
张双根	男	副教授	博士	商法
陈若英	女	副教授	博士	商法
许德峰	男	副教授	博士	破产法、合同法、民法总论、物权法
谷凌	女	副教授	硕士	保险法、票据法、商法总论
金锦萍	女	副教授	博士	非营利组织法、信托法
*潘剑锋	男	教授	硕士	民事诉讼法
*傅郁林	女	教授	博士	民事诉讼法
*汪建成	男	教授	博士	刑事诉讼法
*陈瑞华	男	教授	博士	刑事诉讼法
*陈永生	男	教授	博士	刑事侦查学
刘哲玮	男	讲师	博士	民事诉讼法
孙晓宁	男	讲师	硕士	刑事诉讼法
安春莲	女	讲师	硕士	刑事诉讼法
*龚刃韧	男	教授	博士	国际法
*李鸣	男	教授	博士	国际法
*宋英	女	副教授	博士	国际法
易平	女	讲师	博士	国际组织法、国际法史、战争法
*白桂梅	女	教授	博士	国际法、国际人权法
*饶戈平	男	教授	硕士	国际组织法
陈一峰	男	讲师	博士	国际法历史和理论、国际组织法、国家责任
*甘培忠	男	教授	博士	企业法、公司法
*刘燕	女	教授	博士	会计法、金融法/银行法
*张守文	男	教授	博士	经济法、财政税收法
*刘剑文	男	教授	博士	经济法概论、财政税收法
*蒋大兴	男	教授	博士	企业法/公司法
叶静漪	女	教授	博士	劳动与社会保障法
邓峰	男	副教授	博士	企业法/公司法
肖江平	男	副教授	博士	竞争法、经济法
*郭雳	男	教授	博士	金融法、国际金融法
彭冰	男	教授	博士	国际金融法、金融法/银行法
洪艳蓉	女	副教授	博士	金融法、国际金融法
叶姗	女	副教授	博士	财税法、社会法、经济法理论
*邵景春	男	教授	博士	国际经济法、国际技术转让法
*吴志攀	男	教授	博士	国际金融法、金融法/银行法
*张潇剑	男	教授	博士	国际私法
*王慧	女	副教授	博士	国际私法、国际经济法
郭瑜	女	副教授	博士	国际经济法、海商法
张智勇	男	副教授	博士	国际经济法、国际金融法、世界贸易组织法
刘东进	男	副教授	硕士	国际技术转让法、国际投资法、知识产权法
唐应茂	男	副教授	博士	国际经济法、国际金融法、国际投资法
*张平	女	教授	博士	知识产权法
*易继明	男	研究员	博士	知识产权法
杨明	男	教授	博士	知识产权法
*刘银良	男	教授	博士	知识产权法、科技法、生物技术法
*汪劲	男	教授	博士	环境法、能源法/核法律与政策
王社坤	男	副教授	博士	自然资源法、环境法

四、教学行政管理

法学院教学行政管理由院长统一负责，分别设主管教学、行政、科研、外事副院长分管学院的各项工作，院长助理协助主管院长的工作。

教务办公室、行政办公室、学生工作办公室和图书馆是法学院所属的四大职能部门。教务办公室负责学院日常教学管理和服务等事务性工作。

教务办公室：本科教务，62765129，凯原楼 107 室

行政办公室：62751692，凯原楼 311 室

学生工作办公室：62755078，凯原楼 201 室

图书馆：62751695，凯原楼 4-5 层

五、法律图书馆

北京大学法学院法律图书馆的历史可追溯至 1954 年（前身为法律学系资料室），是新中国法律院系中最早成立的专业图书馆。2011 年 6 月，法律图书馆迁入北京大学法学院凯原楼，馆舍面积 4200 平方米，分布于凯原楼 4—5 楼层，由中文书库、中文报刊库、港澳台及特藏阅览室、外文书库、外文期刊库等藏书区域组成。法律图书馆内设有可容纳 400 人左右的阅览席位、2 个小型研讨室、1 个读者培训中心（电子阅览室）、10 个研究专用席位等。法律图书馆是北大法学院一个主要的教、学、研场所，为北大法学教育和法学研究提供着重要的支持和保障。

作为北京大学法学教学科研服务的专业图书馆和法律文献信息中心，法律图书馆致力于为读者提供全方位、深层次、高质量的法律信息资源。馆藏文献资源以法学专业文献为主、相关学科文献为辅，突出专业性、学术性、理论性，并确保法律文献的系统性与完整性。目前，中、外文图书期刊等馆藏文献总计近 15 万册。法律图书馆所有馆藏文献均实行开架式管理，方便读者查找借阅。读者通过法律图书馆还可查询北大法宝、LexisNexis、HeinOnline 等中、英文法律专业数据库。依托于北大法学院这所法学研究和法学教育的重镇，法律图书馆自建有本院教师科研成果数据库、毕业生学位论文数据库、法学讲座音频视频数据库等多种特色数据库资源。读者通过法律图书馆网页公共检索系统

<http://www1.law.pku.edu.cn/tsg/>可以检索馆藏文献资料、进行远程预约、续借图书等。法律图书馆根据读者需要组织开展法律文献资源介绍、各类数据库使用培训、文献检索技巧讲座等形式的读者教育与培训，为读者充分利用馆藏资源提供必要指导。

自 2001 年始，法律图书馆成为联合国文献资料托存馆之一，目前拥有联合国出版物 2400 余种。法律图书馆与香港、澳门、台湾地区以及美国等国外多所大学法学院图书馆、组织机构也保持着良好的图书、期刊交流合作关系，以向读者提供丰富的专业馆藏文献资源。

六、国际交流

北大法学院坚持“立足中国、胸怀世界”的开放精神，与众多海外知名大学法学院联合建立学生国际交流项目，为学生开辟大量赴海外游学的机会，同时也吸引海外知名大学学生到院研习，为学生发展成长营造高度国际化氛围。目前，我院拥有海外游学项目 41 项，每年参加交流的学生约 76 人；除了学院的海外游学项目之外，还有众多学生通过学校项目出国交流，根据 2012 年的统计，这部分学生约为 135 人。北大法学院依托北大品牌，同时积极主动拓展海外合作，所获得的国际资源和发展机会在各院校中也是尤为突出的。值得一提的是，在 2012 年国家留学基金管理委员会面向全国知名高校遴选优秀国际交流项目以选派部分优秀本科生赴国外知名高校交流学习的遴选中，法学院有四个项目获得审批，其中包括：美国哥伦比亚大学交流项目、美国康奈尔大学交流项目、美国纽约大学交流项目以及北京芬兰赫尔辛基大学交流项目。

七、学生奖助

北大法学院历来重视对品学兼优的学生和经济困难的学生提供奖学金和助学金，以使他们放心、安心地学习和发展知识、技能。法学院的奖学金项目包括六方面：北京大学法律人才培养基金、奖学基金、海外实习奖学基金、社会实践奖学基金、科研奖学基金和海外交流奖学基金。目前，我院拥有校设及院设奖学金共计 58 项，其中，校设奖学金 16 项，院设奖学金 42 项。每年奖学金总额近 300 万元，惠及学生 405 人次，奖学金覆盖率约为 20%。同时，我院拥有校设助学金近 20 项，惠及学生 130 人次。除此之外，我院通过自身努力，积极从社

会各界募集资金，建立了 13 项助学基金，覆盖学生约 85 人次，确保家庭经济困难学生在校期间学习生活无后顾之忧。

针对于法律硕士，我院从 2010 年初开始通过整合资源、拓展渠道，建立起一套相对较为完善的法律硕士奖学助学体系，为实现上述目标提供了充足的制度和物质保障。目前法律硕士专项奖助体系由新生奖学金、法律硕士励志奖学金、法律硕士勤工助学专项助理和法律硕士院长助学金构成，学生覆盖率预计可达 18.6%，资助总额预计可达 78.6 万。

目前，北大法学院已成为全国顶尖并有一定国际影响的中国法学教育与研究基地。中国法治建设的不断发展与中国在国际舞台的地位日益提高，为学院的进一步发展提出了新的要求、创造了新的机遇。北大法学院将传承百年光荣传统，承担时代赋予的使命，抓住新形势下的历史机遇，努力建设世界一流法学院，为国家和民族做出更大的贡献。

北京大学法学院

法学专业

法学是一门应用学科，必须关注社会实践，回应社会实践。随着中国改革开放的不断深化、法治建设的不断推进，社会对法学教育、法学人才的要求也不断提高。为此，北京大学法学院始终坚持“北大是常为新的”这一理念，高度重视在本科教学中加快知识更新，形成了强调创新的课程体系，并率先在全国开设了一系列本科生选修课，比如：比较法、法律思想史、外国法律制度史、法律社会学、法律经济学、司法制度、法学研究方法、法律与文学、比较宪法、外国刑法、欧盟法、WTO法、证券法、审计法、会计法、反垄断法、证据法、仲裁法、海洋法等。

目前，北京大学法学院有国家级精品课程2门：法理学、刑法学；北京市精品课程4门：法理学、刑法学、宪法学、国际经济法学。

为贯彻追求“大气”的办学理念，培养“厚基础、宽口径”的新型法律人才，法学院进一步修改和完善了本科生教学计划。法学院本科生学制为4年，需至少修满140个学分，其中包括全校公共必修课、大类平台课、素质教育通选课、法学专业必修课、法学专业选修课、毕业论文、实习、任选课。大类平台课是北京大学加强基础教育、素质教育的又一改革措施。法学院、政府管理学院、国际关系学院、新闻与传播学院、社会学系、信息管理系等六个院系，分别开出社科类大类平台课。法学本科专业建设的定位是加强基础，淡化专业。强调完善课程体系，强化素质教育，鼓励创新思维，关注技能培养，要求学生面对中国实际，具备国际视野。充分利用北京大学的品牌效应，全面开放，吸引优秀生源；针对北大学生和法学教育的特点、社会和国家对北大、对北大法学院的期待，以本科教学为基础，本科教育中以素质和能力教育为基础，以培养人才特别是创新人才为重点；充分利用北大综合性大学多学科的特点，激发学生的好奇心，鼓励学生发现自己的热爱，注重课内课外、校内校外、专业内专业外的知识互补；对学生的学术能力、职业能力、组织协同能力和人格素养四个方面的培养并重，始终坚持高标准，严要求；保证在各主要学科排名上均达到全国领先的水平，在总体上而不仅是某一方面达到全国领先水平。

专业代码：

专业代码	专业名称	英文名称	学制	学位授予
030101K	法学	The Science of Law	4年	法学学士

一、学制与学分要求

法学专业普通本科生学制为4年（不含休学时间）。体育特长生为保证能兼顾学业和训练参赛，在校学习时间为4-5年（不含休学时间），外国留学生在校学习时间为4-6年（不含休学时间）。总学分均为139学分，具体组成如下：

1. 大陆地区学生

总学分： 139分

必修课： 97学分（全校必修29学分，专业必修49学分，大类平台19学分）

选修课： 37学分（专业选修23学分，全校通选12学分，任选2学分）

毕业论文：3学分

实习： 2学分

2. 港澳台地区学生

总学分： 139学分

必修课： 83学分（全校必修15学分，专业必修49学分，大类平台课19学分）

选修课： 51 学分（全校通选 12 学分，专业选修 23 学分，任选 16 学分）

毕业论文：3 学分

实习： 2 学分

3. 外国留学生

总学分： 139 学分

必修课： 71 学分（全校必修 7 学分，专业必修 45 学分，大类平台课 19 学分）

选修课： 63 学分（全校通选 12 学分，专业选修 23 学分，任选 28 学分）

毕业论文：3 学分

实习： 2 学分

二、专业培养要求、目标

针对北大在中国、法学院在北大的地位，针对中国的法学教育特点（本科素质教育为主，就业面向广泛），以及针对北大学子的基本状况，北大法学院在教学和人才培养上的定位是：“承担历史使命，关心中国问题，素质学术并重，全面培养人才”。或者，更简单凝练的表达就是要“追求大气”。北大法学院希望在开阔的国际、历史、职业和学术视野下，针对中国社会的近期和长远需求，努力追求为中国各行各业的社会主义建设培养出大批具备前瞻、创新、反思和批评能力的高素质领导型和创新型人才，主要是但不局限于法律和法学人才。

三、授予学位

法学学士

四、学分要求与课程设置

（一）大陆地区学生

总学分： 139 分

必修课： 97 学分（全校必修 29 学分，专业必修 49 学分，大类平台 19 学分）

选修课： 37 学分（专业选修 23 学分，全校通选 12 学分，任选 2 学分）

实 习： 2 学分

毕业论文：3 学分

1. 全校公共必修课程：29 学分

课程号	课程名称	周学时	学分	开课学期
03835061	大学英语（一）	2	2	秋季
03835062	大学英语（二）	2	2	全年
03805063	大学英语（三）	2	2	全年
03805064	大学英语（四）	2	2	全年
04031650	思想道德修养与法律基础	2	2	全年
04031660	中国近现代史纲要	2	2	全年
04031730	毛泽东思想和中国特色社会主义理论体系概论	3	4	全年
04031740	马克思主义基本原理概论	2	3	全年
04031750	形势与政策	1	1	全年
04831433	文科计算机基础	3	3	秋季
60730020	军事理论	2	2	春季
——	体育系列课程	——	4	全年

2. 大类平台课程：19 学分，其中，非本院系课程不低于 8 学分

必修课：11 学分

课程号	课程名称	周学时	学分	开课学期
02930010	法理学	4	4	一下（春季、本院）
0293007a	行政法与行政诉讼法	4	4	二下（春季、本院）
02930180	知识产权法	3	3	三下（春季、本院）
02930010	法理学	4	4	二上（秋季、外院）
0293007a	行政法与行政诉讼法	4	4	三上（秋季、外院）
02930180	知识产权法	3	3	二三四上（秋季、外院）

选修课：至少选 8 学分

课程号	课程名称	周学时	学分	开课学期
03230020	政治学原理	3	3	秋季
03230050	当代中国政府与政治	3	3	秋季
03130010	社会学概论	4	4	秋季
03131500	社会调查与研究方法	4	4	春季/秋季
03130120	社会统计与数据分析	4	4	秋季
02430020	国际政治经济学	3	3	秋季
02430140	中华人民共和国对外关系	3	3	春季
03033400	信息资源管理基础	2	2	秋季
03033410	信息检索与利用	2	2	春季
01833690	新闻传播导论	2	2	秋季
01830300	网络传播	2	2	秋季

学生还可以选修社科类各院系对外开放课程（法学院开放课程除外），作为大类平台课程，计入大类平台课学分。社科类各院系对外开放课程方案如下：

课程号	院系	对外开放课课程名称	周学时	学分	开放学期	可开放人数
02431350	国际关系学院	美国政治与外交	3	3	秋季	20
02431650	国际关系学院	环境与国际关系	3	3	秋季	40
02433230	国际关系学院	非传统安全概论	3	3	秋季	20
02430411	国际关系学院	西方国际关系理论	3	3	秋季	40
02430500	国际关系学院	世界宗教与国际社会	3	3	春季	20
02430380	国际关系学院	世界政治中的民族问题	3	3	春季	40
02930200	法学院	企业法/公司法	3	3	春季	30
02930300	法学院	劳动法与社会保障法	3	3	秋季	30
03231660	政府管理学院	政治哲学（两年一次）	2	2	春季	30
03230790	政府管理学院	西方政治思想	3	3	春季	30
03231700	政府管理学院	政党学概论	2	2	春季	30
03231080	政府管理学院	政治经济导论	3	3	春季	30
03231300	政府管理学院	中国现代政治思想	3	3	秋季	30
03231720	政府管理学院	监察与监督	2	2	秋季	30
03130050	社会学系	中国社会思想史	2	2	春季	20
03130880	社会学系	西方社会思想史	3	3	春季	20
03131260	社会学系	数据分析技术	2	2	秋季	10
03030010	信息管理系	图书馆学概论	2	2	春季	20
03032110	信息管理系	信息政策与法规	2	2	秋季	20
03033040	信息管理系	信息服务	2	2	春季	20
01831740	新闻与传播学院	视听语言	3	3	春季	20
01830330	新闻与传播学院	国际传播	2	2	春季	20
01833700	新闻与传播学院	电视概论	2	2		20

3. 学院课程

专业必修：49 学分

课程号	课程名称	周学时	学分	开课时间
00131440	高等数学（D类）	4	4	秋季
02930060	宪法学	3	3	一上（秋季）

0293008a	民法总论	3	3	一上（秋季）
02930980	债权法	4	4	一下（春季）
02930030	中国法制史	3	3	一下（春季）
02930104	刑法总论（刑法一）	4	4	一下（春季）
02930102	刑法分论（刑法二）	4	4	二上（秋季）
02930970	物权法	2	2	二上（秋季）
02930050	民事诉讼法学	4	4	二上（秋季）
02930920	刑事诉讼法学	4	4	二下（春季）
02930480	国际公法	4	4	三上（秋季）
02939995	国际私法	2	2	三上（秋季）
02930890	经济法学	3	3	三上（秋季）
02930470	商法总论	2	2	三下（春季）
02930340	国际经济法	3	3	三下（春季）

专业选修：至少选 23 学分

课程号	课程名称	周学时	学分	开课时间
02930020	中国法律思想史	3	3	一上（秋季）
0293005a	外国法制史	3	3	一下（春季）
02930220	犯罪学	2	2	一下（春季）
02930040	西方法律思想史	3	3	二上（秋季）
02930520	司法精神病学	2	2	二上（秋季）
02930770	保险法	2	2	二上（秋季）
02930670	立法学	3	3	二上（秋季）
02930902	刑事政策学	2	2	二上（秋季）
02930780	刑事执行法	2	2	二上（秋季）
02930390	专业英语（听力及口语）	2	2	二上（秋季）
02930680	罗马法	2	2	二上（秋季）
02930086	侵权法	3	3	二上（秋季）
02930144	法律和社会科学	3	3	二下（春季）
02930190	亲属法与继承法	3	3	二下（春季）
02930501	法律经济学	2	2	二下（春季）
02930200	企业法/公司法	3	3	二下（春季）
02930249	竞争法	3	3	二下（春季）
0293063a	刑事侦查学	2	2	二下（春季）
02930300	劳动法与社会保障法	3	3	三上（秋季）
02930145	财税法学	3	3	三上（秋季）
02930940	环境法	3	3	三上（秋季）
02930995	会计法与审计法	2	2	三上（秋季）
02930560	比较司法制度	2	2	三上（秋季）
02930580	票据法	2	2	三上（秋季）
02930172	非营利组织法	2	2	三上（秋季）
02930261	信托法	2	2	三上（秋季）
02930146	法律实证分析	2	2	三上（秋季）
02930987	国际组织法	2	2	三下（春季）
0293028a	金融法/银行法	3	3	三下（春季）
02930907	体育法研究	2	2	三下（春季）
02930262	破产法	2	2	三下（春季）
02930440	海商法	2	2	三下（春季）
02930997	外国诉讼法	2	2	三下（春季）
02930106	国际刑法学	2	2	三下（春季）
02930142	合同法实务	3	3	三下（春季）
课号暂空	证据法			三下（春季）
课号暂空	国学法理	2	2	二、三上（秋季）
02930143	民法案例研习	3	3	二、三上（秋季）
02930148	法律写作与检索	3	3	三、四上（秋季）

课号暂空	法学论文与方法			三、四下（春季）
02930847	国际知识产权	2	2	三、四下（春季）
02930107	刑法案例研习	3	3	春季
02930141	刑事诉讼案例研习	3	3	春季
02930971	物业管理法律制度	2	2	暑期学校
02930871	涉外民商事之法律适用	2	2	暑期学校
02930171	法律实务-诊所式教育	3	3	全年
02930860	法学流派与思潮（通选课）	2	2	春季
02930530	外国宪法（通选课）	2	2	春季
02939991	英美侵权法（通选课）	2	2	春季
02930105	外国刑法（通选课）	2	2	春季
02930173	北大评案 法律思维	3	3	春季
02939999	法律导论（通选课）	2	2	全年（法学院学生不能选）
02930760	心理卫生学概论（通选课）	2	2	秋季（法学院学生不可作通选课）
02930985	国际人权法（通选课）	2	2	秋季（法学院学生可作限选）
02930905	犯罪通论（通选课）	2	2	秋季（法学院学生不能选）
02930989	刑法学（通选课）	3	3	秋季（法学院学生不能选）
02930201	企业与公司法学（公选课）	3	3	秋季（法学院学生不能选）
02930121	国际私法概论（公选课）	2	2	秋季（法学院学生不能选）
02930941	环境法概论（公选课）	2	2	秋季（法学院学生不能选）
02939984	法治和天命科学观框架下的天命人（公选课）	2	2	春季，本硕合上
02939983	法治与礼治：中国政法传统研究（公选课）	2	2	秋季，本硕合上

4. 本科素质教育通选课：12 学分

A 数学与自然科学类和 F. 社会可持续发展类：至少 4 学分

B 社会科学类：至少 2 学分

C 哲学与心理学类：至少 2 学分

D 历史学类：至少 2 学分

E 语言学、文学、艺术与美育类：至少 2 学分，其中至少一门是艺术与美育类课程

5. 毕业论文 3 学分、实习 2 学分

6. 全校任选 16 学分

(二)港澳台地区学生

总学分：139 学分

必修课：83 学分（全校必修 15 学分，专业必修 49 学分，大类平台课 19 学分）

选修课：51 学分（全校通选 12 学分，专业选修 23 学分，任选 16 学分，〈任选课建议学生选听专业选修课、大类平台课或全校通选课〉）

毕业论文：3 学分

实习：2 学分

1. 全校公共必修课程：15 学分

课程号	课程名称	周学时	学分	开课学期
03835061	大学英语（一）	2	2	秋季
03835062	大学英语（二）	2	2	全年
03805063	大学英语（三）	2	2	全年
03805064	大学英语（四）	2	2	全年
04831433	文科计算机基础	3	3	秋季

——	体育系列课程	——	4	全年
----	--------	----	---	----

2. 大类平台课程：19 学分，其中非本院系课程不低于 8 学分

必修课：11 学分

课程号	课程名称	周学时	学分	开课学期
02930010	法理学	4	4	一下（春季、本院）
0293007a	行政法与行政诉讼法	4	4	二下（春季、本院）
02930180	知识产权法	3	3	三下（春季、本院）
02930010	法理学	4	4	二上（秋季、外院）
0293007a	行政法与行政诉讼法	4	4	三上（秋季、外院）
02930180	知识产权法	3	3	二三四上（秋季、外院）

选修课：至少选 8 学分

课程号	课程名称	周学时	学分	开课学期
03230020	政治学原理	3	3	秋季
03230050	当代中国政府与政治	3	3	秋季
03130010	社会学概论	4	4	秋季
03131500	社会调查与研究方法	4	4	春季/秋季
03130120	社会统计与数据分析	4	4	秋季
02430020	国际政治经济学	3	3	秋季
02430140	中华人民共和国对外关系	3	3	春季
03033400	信息资源管理基础	2	2	秋季
03033410	信息检索与利用	2	2	春季
01833690	新闻传播导论	2	2	秋季
01830300	网络传播	2	2	秋季

学生还可以选修社科类各院系对外开放课程（法学院开放课程除外），作为大类平台课程，计入大类平台课学分。社科类各院系对外开放课程方案如下：

课程号	院系	对外开放课课程名称	周学时	学分	开放学期	可开放人数
02431350	国际关系学院	美国政治与外交	3	3	秋季	20
02431650	国际关系学院	环境与国际关系	3	3	秋季	40
02433230	国际关系学院	非传统安全概论	3	3	秋季	20
02430411	国际关系学院	西方国际关系理论	3	3	秋季	40
02430500	国际关系学院	世界宗教与国际社会	3	3	春季	20
02430380	国际关系学院	世界政治中的民族问题	3	3	春季	40
02930200	法学院	企业法/公司法	3	3	春季	30
02930300	法学院	劳动法与社会保障法	3	3	秋季	30
03231660	政府管理学院	政治哲学（两年一次）	2	2	春季	30
03230790	政府管理学院	西方政治思想	3	3	春季	30
03231700	政府管理学院	政党学概论	2	2	春季	30
03231080	政府管理学院	政治经济导论	3	3	春季	30
03231300	政府管理学院	中国现代政治思想	3	3	秋季	30
03231720	政府管理学院	监察与监督	2	2	秋季	30
03130050	社会学系	中国社会思想史	2	2	春季	20
03130880	社会学系	西方社会思想史	3	3	春季	20
03131260	社会学系	数据分析技术	2	2	秋季	10
03030010	信息管理系	图书馆学概论	2	2	春季	20
03032110	信息管理系	信息政策与法规	2	2	秋季	20
03033040	信息管理系	信息服务	2	2	春季	20
01831740	新闻与传播学院	视听语言	3	3	春季	20
01830330	新闻与传播学院	国际传播	2	2	春季	20
01833700	新闻与传播学院	电视概论	2	2		20

3. 学院课程：

专业必修：49 学分

课程号	课程名称	周学时	学分	开课时间
00131440	高等数学（D类）	4	4	秋季
02930060	宪法学	3	3	一上（秋季）
0293008a	民法总论	3	3	一上（秋季）
02930980	债权法	4	4	一下（春季）
02930030	中国法制史	3	3	一下（春季）
02930104	刑法总论（刑法一）	4	4	一下（春季）
02930102	刑法分论（刑法二）	4	4	二上（秋季）
02930970	物权法	2	2	二上（秋季）
02930050	民事诉讼法学	4	4	二上（秋季）
02930920	刑事诉讼法学	4	4	二下（春季）
02930480	国际公法	4	4	三上（秋季）
02939995	国际私法	2	2	三上（秋季）
02930890	经济法学	3	3	三上（秋季）
02930470	商法总论	2	2	三下（春季）
02930340	国际经济法	3	3	三下（春季）

专业选修：至少选 23 学分

课程号	课程名称	周学时	学分	开课时间
02930020	中国法律思想史	3	3	一上（秋季）
0293005a	外国法制史	3	3	一下（春季）
02930220	犯罪学	2	2	一下（春季）
02930040	西方法律思想史	3	3	二上（秋季）
02930520	司法精神病学	2	2	二上（秋季）
02930770	保险法	2	2	二上（秋季）
02930670	立法学	3	3	二上（秋季）
02930902	刑事政策学	2	2	二上（秋季）
02930780	刑事执行法	2	2	二上（秋季）
02930390	专业英语（听力及口语）	2	2	二上（秋季）
02930680	罗马法	2	2	二上（秋季）
02930086	侵权法	3	3	二上（秋季）
02930144	法律和社会科学	3	3	二下（春季）
02930190	亲属法与继承法	3	3	二下（春季）
02930501	法律经济学	2	2	二下（春季）
02930200	企业法/公司法	3	3	二下（春季）
02930249	竞争法	3	3	二下（春季）
0293063a	刑事侦查学	2	2	二下（春季）
02930300	劳动法与社会保障法	3	3	三上（秋季）
02930145	财税法学	3	3	三上（秋季）
02930940	环境法	3	3	三上（秋季）
02930995	会计法与审计法	2	2	三上（秋季）
02930560	比较司法制度	2	2	三上（秋季）
02930580	票据法	2	2	三上（秋季）
02930172	非营利组织法	2	2	三上（秋季）
02930261	信托法	2	2	三上（秋季）
02930146	法律实证分析	2	2	三上（秋季）
02930987	国际组织法	2	2	三下（春季）
0293028a	金融法/银行法	3	3	三下（春季）
02930907	体育法研究	2	2	三下（春季）
02930262	破产法	2	2	三下（春季）
02930440	海商法	2	2	三下（春季）
02930997	外国诉讼法	2	2	三下（春季）
02930106	国际刑法学	2	2	三下（春季）
02930142	合同法实务	3	3	三下（春季）

课号暂空	证据法			三下（春季）
课号暂空	国学法理	2	2	二、三上（秋季）
02930143	民法案例研习	3	3	二、三上（秋季）
02930148	法律写作与检索	3	3	三、四上（秋季）
课号暂空	法学论文与方法			三、四下（春季）
02930847	国际知识产权	2	2	三、四下（春季）
02930107	刑法案例研习	3	3	春季
02930141	刑事诉讼案例研习	3	3	春季
02930971	物业管理法律制度	2	2	暑期学校
02930871	涉外民商事之法律适用	2	2	暑期学校
02930171	法律实务-诊所式教育	3	3	全年
02930860	法学流派与思潮（通选课）	2	2	春季
02930530	外国宪法（通选课）	2	2	春季
02939991	英美侵权法（通选课）	2	2	春季
02930105	外国刑法（通选课）	2	2	春季
02930173	北大评案 法律思维	3	3	春季
02939999	法律导论（通选课）	2	2	全年（法学院学生不能选）
02930760	心理卫生学概论（通选课）	2	2	秋季（法学院学生不可作通选课）
02930985	国际人权法（通选课）	2	2	秋季（法学院学生可作限选）
02930905	犯罪通论（通选课）	2	2	秋季（法学院学生不能选）
02930989	刑法学（通选课）	3	3	秋季（法学院学生不能选）
02930201	企业与公司法学（公选课）	3	3	秋季（法学院学生不能选）
02930121	国际私法概论（公选课）	2	2	秋季（法学院学生不能选）
02930941	环境法概论（公选课）	2	2	秋季（法学院学生不能选）
02939984	法治和天命科学观框架下的天命人（公选课）	2	2	春季，本硕合上
02939983	法治与礼治：中国政法传统研究（公选课）	2	2	秋季，本硕合上

4. 本科素质教育通选课：12 学分

A 数学与自然科学类和 F. 社会可持续发展类：至少 4 学分

B 社会科学类：至少 2 学分

C 哲学与心理学类：至少 2 学分

D 历史学类：至少 2 学分

E 语言学、文学、艺术与美育类：至少 2 学分，其中至少一门是艺术与美育类课程

5. 毕业论文 3 学分、实习 2 学分

6. 全校任选 2 学分

（三）外国留学生

总学分： 139 学分

必修课： 71 学分（全校必修 7 学分，专业必修 45 学分，大类平台课 19 学分）

选修课： 63 学分（全校通选 12 学分，专业选修 23 学分，任选 28 学分〈任选课建议学生选听大学英语、专业选修课、大类平台课或全校通选课〉）

毕业论文：3 学分

实习： 2 学分

1. 全校公共必修课程：7 学分

课程号	课程名称	周学时	学分	开课学期
04831433	文科计算机基础	3	3	秋季

——	体育系列课程	——	4	全年
----	--------	----	---	----

2. 大类平台课程：19 学分，其中非本院系课程不低于 8 学分

必修课：11 学分

课程号	课程名称	周学时	学分	开课学期
02930010	法理学	4	4	一下（春季、本院）
0293007a	行政法与行政诉讼法	4	4	二下（春季、本院）
02930180	知识产权法	3	3	三下（春季、本院）
02930010	法理学	4	4	二上（秋季、外院）
0293007a	行政法与行政诉讼法	4	4	三上（秋季、外院）
02930180	知识产权法	3	3	二三四上（秋季、外院）

选修课：至少选 8 学分

课程号	课程名称	周学时	学分	开课学期
03230020	政治学原理	3	3	秋季
03230050	当代中国政府与政治	3	3	秋季
03130010	社会学概论	4	4	秋季
03131500	社会调查与研究方法	4	4	春季/秋季
03130120	社会统计与数据分析	4	4	秋季
02430020	国际政治经济学	3	3	秋季
02430140	中华人民共和国对外关系	3	3	春季
03033400	信息资源管理基础	2	2	秋季
03033410	信息检索与利用	2	2	春季
01833690	新闻传播导论	2	2	秋季
01830300	网络传播	2	2	秋季

学生还可以选修社科类各院系对外开放课程（法学院开放课程除外），作为大类平台课程，计入大类平台课学分。社科类各院系对外开放课程方案如下：

课程号	院系	对外开放课课程名称	周学时	学分	开放学期	可开放人数
02431350	国际关系学院	美国政治与外交	3	3	秋季	20
02431650	国际关系学院	环境与国际关系	3	3	秋季	40
02433230	国际关系学院	非传统安全概论	3	3	秋季	20
02430411	国际关系学院	西方国际关系理论	3	3	秋季	40
02430500	国际关系学院	世界宗教与国际社会	3	3	春季	20
02430380	国际关系学院	世界政治中的民族问题	3	3	春季	40
02930200	法学院	企业法/公司法	3	3	春季	30
02930300	法学院	劳动法与社会保障法	3	3	秋季	30
03231660	政府管理学院	政治哲学（两年一次）	2	2	春季	30
03230790	政府管理学院	西方政治思想	3	3	春季	30
03231700	政府管理学院	政党学概论	2	2	春季	30
03231080	政府管理学院	政治经济导论	3	3	春季	30
03231300	政府管理学院	中国现代政治思想	3	3	秋季	30
03231720	政府管理学院	监察与监督	2	2	秋季	30
03130050	社会学系	中国社会思想史	2	2	春季	20
03130880	社会学系	西方社会思想史	3	3	春季	20
03131260	社会学系	数据分析技术	2	2	秋季	10
03030010	信息管理系	图书馆学概论	2	2	春季	20
03032110	信息管理系	信息政策与法规	2	2	秋季	20
03033040	信息管理系	信息服务	2	2	春季	20
01831740	新闻与传播学院	视听语言	3	3	春季	20
01830330	新闻与传播学院	国际传播	2	2	春季	20
01833700	新闻与传播学院	电视概论	2	2		20

3. 学院课程：

专业必修：45 学分

课程号	课程名称	周学时	学分	开课时间
02930060	宪法学	3	3	一上（秋季）
0293008a	民法总论	3	3	一上（秋季）
02930980	债权法	4	4	一下（春季）
02930030	中国法制史	3	3	一下（春季）
02930104	刑法总论（刑法一）	4	4	一下（春季）
02930102	刑法分论（刑法二）	4	4	二上（秋季）
02930970	物权法	2	2	二上（秋季）
02930050	民事诉讼法学	4	4	二上（秋季）
02930920	刑事诉讼法学	4	4	二下（春季）
02930480	国际公法	4	4	三上（秋季）
02939995	国际私法	2	2	三上（秋季）
02930890	经济法学	3	3	三上（秋季）
02930470	商法总论	2	2	三下（春季）
02930340	国际经济法	3	3	三下（春季）

专业选修：至少选 23 学分

课程号	课程名称	周学时	学分	开课时间
02930020	中国法律思想史	3	3	一上（秋季）
0293005a	外国法制史	3	3	一下（春季）
02930220	犯罪学	2	2	一下（春季）
02930040	西方法律思想史	3	3	二上（秋季）
02930520	司法精神病学	2	2	二上（秋季）
02930770	保险法	2	2	二上（秋季）
02930670	立法学	3	3	二上（秋季）
02930902	刑事政策学	2	2	二上（秋季）
02930780	刑事执行法	2	2	二上（秋季）
02930390	专业英语（听力及口语）	2	2	二上（秋季）
02930680	罗马法	2	2	二上（秋季）
02930086	侵权法	3	3	二上（秋季）
02930144	法律和社会科学	3	3	二下（春季）
02930190	亲属法与继承法	3	3	二下（春季）
02930501	法律经济学	2	2	二下（春季）
02930200	企业法/公司法	3	3	二下（春季）
02930249	竞争法	3	3	二下（春季）
0293063a	刑事侦查学	2	2	二下（春季）
02930300	劳动法与社会保障法	3	3	三上（秋季）
02930145	财税法学	3	3	三上（秋季）
02930940	环境法	3	3	三上（秋季）
02930995	会计法与审计法	2	2	三上（秋季）
02930560	比较司法制度	2	2	三上（秋季）
02930580	票据法	2	2	三上（秋季）
02930172	非营利组织法	2	2	三上（秋季）
02930261	信托法	2	2	三上（秋季）
02930146	法律实证分析	2	2	三上（秋季）
02930987	国际组织法	2	2	三下（春季）
0293028a	金融法/银行法	3	3	三下（春季）
02930907	体育法研究	2	2	三下（春季）
02930262	破产法	2	2	三下（春季）
02930440	海商法	2	2	三下（春季）
02930997	外国诉讼法	2	2	三下（春季）
02930106	国际刑法学	2	2	三下（春季）
02930142	合同法实务	3	3	三下（春季）
课号暂空	证据法			三下（春季）

课号暂空	国学法理	2	2	二、三上（秋季）
02930143	民法案例研习	3	3	二、三上（秋季）
02930148	法律写作与检索	3	3	三、四上（秋季）
课号暂空	法学论文与方法			三、四下（春季）
02930847	国际知识产权	2	2	三、四下（春季）
02930107	刑法案例研习	3	3	春季
02930141	刑事诉讼案例研习	3	3	春季
02930971	物业管理法律制度	2	2	暑期学校
02930871	涉外民商事之法律适用	2	2	暑期学校
02930171	法律实务-诊所式教育	3	3	全年
02930860	法学流派与思潮（通选课）	2	2	春季
02930530	外国宪法（通选课）	2	2	春季
02939991	英美侵权法（通选课）	2	2	春季
02930105	外国刑法（通选课）	2	2	春季
02930173	北大评案 法律思维	3	3	春季
02939999	法律导论（通选课）	2	2	全年（法学院学生不能选）
02930760	心理卫生学概论（通选课）	2	2	秋季（法学院学生不可作通选课）
02930985	国际人权法（通选课）	2	2	秋季（法学院学生可作限选）
02930905	犯罪通论（通选课）	2	2	秋季（法学院学生不能选）
02930989	刑法学（通选课）	3	3	秋季（法学院学生不能选）
02930201	企业与公司法学（公选课）	3	3	秋季（法学院学生不能选）
02930121	国际私法概论（公选课）	2	2	秋季（法学院学生不能选）
02930941	环境法概论（公选课）	2	2	秋季（法学院学生不能选）
02939984	法治和天命科学观框架下的天命人（公选课）	2	2	春季，本硕合上
02939983	法治与礼治：中国政法传统研究（公选课）	2	2	秋季，本硕合上

4. 本科素质教育通选课：12 学分

A 数学与自然科学类和 F. 社会可持续发展类：至少 4 学分

B 社会科学类：至少 2 学分

C 哲学与心理学类：至少 2 学分

D 历史学类：至少 2 学分

E 语言学、文学、艺术与美育类：至少 2 学分，其中至少一门是艺术与美育类课程

5. 毕业论文 3 学分、实习 2 学分

6. 全校任选 28 学分

北京大学信息管理系

一、信息管理系简介

信息管理系始建于 1947 年,著名目录学家王重民先生在时任北京大学校长胡适的支持下设立,是我国自己创办的最早的图书馆情报学与信息管理专业教育机构之一。其前身是图书馆学系,1987 年 5 月改名为图书馆情报学系,1992 年改为现名。其中图书馆学为国家重点学科,情报学为北京市重点学科,拥有一级学科博士和硕士学位授予权,并设有博士后流动站。本科设有两个专业:信息管理与信息系统、图书馆学。按系招生,文理兼收,入学后第三年自主选择专业。

现有教员 31 人,行政管理和教辅等人员 6 人。其中教授 15 人(含博士生导师 12 人),副教授 10 人,讲师 6 人。图书馆学和编辑出版学博士生导师 6 人,情报学博士生导师 6 人,兼职博士生导师 2 人。另外,聘有外籍客座教授 3 人,国内兼职教授 7 人。

二、专业及专业方向:

1) 信息管理与信息系统专业

信息管理与信息系统专业准予毕业的总学分为 148 学分,其中

- 1) 必修课: 87 学分;
- 2) 选修课: 54 学分;
- 3) 毕业论文: 6 学分;
- 4) 社会实习与实践: 1 学分

2) 图书馆学专业

图书馆学专业准予毕业的总学分为 148 学分数,其中

- 1) 必修课: 87 学分;
- 2) 选修课: 54 学分;
- 3) 毕业论文: 6 学分;
- 4) 社会实习与实践: 1 学分

专业代码	专业名称	英文名称	学制	授予学位
120102	信息管理与信息系统	Information Management and Information System	4 年	管理学学士
120501	图书馆学	Library Science	4 年	管理学学士

三、教学行政管理人员

职务	姓名	办公电话与电子邮箱
系主任	李广建	62756907 ligj@pku.edu.cn
主管教学副主任	李常庆	62755677 licq@pku.edu.cn
教务员	邓佳佳	62751682 djj@pku.edu.cn

系网站: <http://www.im.pku.edu.cn/>

四、师资力量（姓名前打*者为博士生导师）

姓名	性别	职称	学历	专业特长及近期研究方向	担任本科生课程任务
*王锦贵	男	教授	大学	文献学；文化史；编辑出版；文献资源开发与利用；司马迁与《史记》研究	中国文化史
*刘兹恒	男	教授	博士	图书馆学；信息资源建设；图书馆学理论	信息资源建设；著作权法
*王子舟	男	教授	博士	图书馆学理论；图书馆管理；图书馆学史	图书馆学概论
*李国新	男	教授	博士	图书馆法治与管理；文献信息资源检索；文献目录学；古籍资源数字化	社科文献资源与检索利用
*王余光	男	教授	博士	文献学；阅读文化	中国名著导读
*李广建	男	教授	博士	信息管理技术；数字图书馆；网络信息系统	面向对象程序设计；JAVA
*周庆山	男	教授	博士	信息管理与政策法规；网络信息管理	信息政策与法规；传播学原理
*陈建龙	男	教授	博士	信息服务；人类信息行为；信息化与信息社会	信息服务
*李常庆	男	教授	博士	出版产业与出版文化研究；媒介研究；动漫产业与动漫文化研究	媒体与社会
段明莲	女	教授	大学	图书馆学；元数据；视音频资源元数据；图书馆业务评价；信息资源著录标准化	信息资源编目
张浩达	男	教授	大学	视觉传播研究；广告信息传播研究；数字媒体传播研究；应用领域的视觉信息设计研究；数字博物馆研究；创意文化产业中的视觉形态研究	广告学概论；数字媒体信息传播；视觉圣经——西方艺术中的基督教
祁延莉	女	教授	硕士	信息检索；知识管理	专业英语
*王延飞	男	教授	博士	情报研究；竞争情报方法	信息资源管理基础；信息分析与决策
*王 军	男	教授	博士	数字图书馆；网络知识组织；文本挖掘；语义网络；Web 2.0；社会网络	计算机网络；数字图书馆
*申 静	女	教授	博士	知识型服务业；服务创新；管理咨询	管理学原理；咨询理论与方法
赵 文	女	副教授	硕士	计算机应用系统和信息检索	办公自动化；WEB 信息构建理论与实践
王益明	男	副教授	博士	信息行为研究；信息计量研究；数据统计和分析	调查与统计方法；电子商务
陈文广	男	副教授	博士	信息技术应用；知识管理；人机交互	数据库系统；管理信息系统；图书馆自动化
赵丹群	女	副教授	博士	信息检索；信息计量学；引文分析；h 指数理论与应用	信息存储与检索
王继民	男	教授	博士	搜索引擎、文本信息处理、Web 挖掘数据分析与数据可视化、复杂网络（社会网络分析方法）等	统计与数据分析；数据挖掘导论
闫学杉	男	副教授	硕士	统一信息科学；社会信息科学；人类信息学	信息科学导论
张广钦	男	副教授	博士	公共图书馆研究；信息资源管理及企业信息化；图书馆空间规划；图书馆评估；政府信息管理	商务信息；公共文化服务概论；
韩圣龙	男	副教授	博士	计算机情报检索；多媒体信息检索；网络信息检索工具评价	信息系统分析与设计
张久珍	女	副教授	博士	图书馆学；参考咨询服务研究	信息素养概论；图书馆

					参考咨询
许 欢	女	副教授	博士	出版文化；阅读史与阅读文化	中国图书史；中国禁书史
张 伟	男	讲师	硕士	信息经济；信息管理；市场营销；信息沟通	信息经济学；市场营销学；图书馆管理
徐 扬	男	副教授	博士	知识管理；信息生命周期管理；知识经济；知识组织；工业工程	运筹学基础；企业与政府信息化
张鹏翼	女	副教授	博士	信息与知识组织；信息行为与认知；交互性信息检索；以用户为中心的设计与评价	信息组织；人机交互与用户体验；
黄文彬	男	讲师	博士	多媒体技术；多媒体信息安全；信息处理技术；管理信息系统	多媒体技术；信息安全
刘 畅	女	讲师	博士	信息服务；信息行为分析与用户认知；交互式信息检索；个性化信息检索	人类信息行为；交互式信息检索
李世娟	女	讲师	博士	健康信息学；用户健康信息；数据可视化研究	健康信息学概论；大众健康信息资源与利用

五、教学设备与设施

1. 教学与研究实验室

教研室：图书馆学教研室、情报学教研室。

研究室：图书馆发展研究室、文献与出版研究室、信息系统研究室、信息组织与信息设计研究室、情报分析研究室、信息行为研究室。

实验室：数字图书馆开放实验室，中国人搜索行为实验室，智能信息服务实验室，自动分类实验室等。

实习室：工具书实习室。

2. 图书资料

信息管理系资料室建立于 1954 年，并于 2011 年进入北京大学图书馆总分馆体系，成为北京大学图书馆信息管理系分馆。信息管理系分馆全面收藏图书馆学、目录学、文献学、情报学、信息科学、信息管理、传播学、咨询学、编辑出版学等学科领域的文献，总藏书逾 2.4 万册（件），晚清至民国时期出版的线装书已成为特藏。信息管理系分馆多年来义务承担着协助学校图书馆与外界的文献传递任务，与美国芝加哥大学东亚图书馆、台湾大学、台湾世新大学、台湾淡江大学、中国科学院国家科学图书馆、武汉大学等单位建立了文献交流关系。

本系分馆还同时收藏国内外专业期刊及北京大学、武汉大学和中国科学院国家科学图书馆硕博学位论文及相关会议文献。

3. 研究基地：

国家信息资源管理北京研究基地。

4. 研究所：

信息化与人类信息行为研究所

信息化与信息管理研究中心

信息产业战略研究中心

北京大学信息管理系

信息管理与信息系统专业

一、专业简介

信息管理与信息系统专业于 1998 年全国高等学校本科专业目录调整之后成立，由原来的管理信息系统、科技信息、经济信息管理等专业合并组建而成。该专业 2007 年被评为北京市重点学科。该专业的特色是将信息管理的理论、方法与信息技术有机结合起来，为学生从事信息管理理论研究和实践打下广泛而坚实的基础。

二、专业培养要求、目标

本专业主要培养适应信息化时代社会发展的趋势，能从事 IT、信息中心、银行、企业、政府部门、新闻媒体、咨询等各类组织机构的信息管理和信息系统建设的综合性专门人才。

三、授予学位

管理学学士。

四、学分要求与课程设置

总学分：148 学分，其中：

1. 必修课程 87 学分；
2. 选修课程 54 学分；
3. 毕业论文 6 学分；
4. 社会实习与实践 1 学分

通过此课程使学生全面了解本行业或某一信息机构的主要业务，将学过的书本知识与实际联系起来，并受到科学研究的初步训练，提高学生分析问题解决问题的能力。实习内容由实习单位与本系协商确定，主要围绕信息组织、加工处理、检索、分析、传播、服务、利用以及信息系统设计开发等业务环节来进行。

并须同时满足下列选课要求：

1) 全校公共必修课程：32 学分

课程号	课程名称	周学时	学分	开课学期
03835061	大学英语（一）	2	2	秋季
03835062	大学英语（二）	2	2	全年
03835063	大学英语（三）	2	2	全年
03835064	大学英语（四）	2	2	全年
04031650	思想道德修养与法律基础	2	2	全年
04031730	毛泽东思想与中国特色社会主义理论体系概论	3	4	全年
04031740	马克思主义基本原理概论	2	3	秋、春季
04031750	形势与政策	1	1	秋、春季
04031660	中国近现代史纲要	2	2	全年
04831410	计算概论（B）	3	3	秋季
04831420	数据结构与算法（B）	3	3	春季
60730020	军事理论	2	2	
— — — —	体育系列课程	—	4	全年

2) 大类平台课程: 16 学分, 其中非本院系课程不低于 8 学分

大类平台基础课程: 至少选四门, 本系两门课必选, 至少 10 学分

开课院系	课程号	课程名称	周学时	学分	开放学期
政府管理学院	03230020	政治学原理	3	3	秋季
政府管理学院	03230050	当代中国政府与政治	3	3	秋季
法学院	0293007a	行政法与行政诉讼法	4	4	秋季
法学院	02930010	法理学	4	4	秋季
法学院	02930180	知识产权法	3	3	秋季
社会学系	03130010	社会学概论	4	4	秋季
社会学系	03131500	社会调查与研究方法	4	4	春季/秋季
社会学系	03130120	社会统计与数据分析	4	4	秋季
国际关系学院	02430020	国际政治经济学	3	3	秋季
国际关系学院	02430140	中华人民共和国对外关系	3	3	春季
信息管理系	03033400	信息资源管理基础	2	2	秋季
信息管理系	03033560	信息素养概论	2	2	秋季
新闻与传播学院	01833690	新闻传播导论	2	2	秋季
新闻与传播学院	01830300	网络传播	2	2	秋季

大类平台开放课程: 至少选三门, 本系两门课程必选, 至少 6 学分

开课院系	课程号	课程名称	周学时	学分	开放学期
国际关系学院	02430220	美国政治经济与外交	3	3	秋季
国际关系学院	02431651	环境气候与国际关系	3	3	秋季
国际关系学院	02433230	非传统安全概论	3	3	春季
国际关系学院	02430411	西方国际关系理论	3	3	秋季
国际关系学院	02430500	世界宗教与国际社会	3	3	春季
国际关系学院	02430380	世界政治中的民族问题	3	3	春季
法学院	02930200	企业法/公司法	3	3	春季
法学院	02930300	劳动法与社会保障法	3	3	秋季
政府管理学院	03231660	政治哲学	3	3	春季
政府管理学院	03230790	西方政治思想史	3	3	春季
政府管理学院	03231700	政党学概论	3	3	春季
政府管理学院	03231080	政治经济导论	3	3	春季
政府管理学院	03231300	中国现代政治思想	3	3	春季
政府管理学院	03231720	监察与监督	3	3	秋季
社会学系	03130050	中国社会思想史	2	2	春季
社会学系	03130880	西方社会思想史	3	3	春季
社会学系	03131260	数据分析技术	2	2	秋季
信息管理系	03032110	信息政策与法规	2	2	秋季
信息管理系	03033040	信息服务	2	2	春季
新闻与传播学院	01831740	视听语言	3	3	春季
新闻与传播学院	01830330	国际传播	2	2	春季
新闻与传播学院	01833700	电视概论	2	2	秋季

3) 专业课程:

必修: 39 学分

课程号	课程名称	周学时	学分	开课学期
00130201	高等数学(B)(一)(理科学生选)	4+2	5	秋季
00130202	高等数学(B)(二)(理科学生选)	4+2	5	春季
00131421	高等数学(C)(一)(文科学生选)注	4+0	4	秋季
00131422	高等数学(C)(二)(文科学生选)注	4+0	4	春季

03033020	数据库系统	3+2	3	春季
03032130	信息组织	4	4	秋季
03033030	信息分析与决策	3	3	春季
03030700	计算机网络	3+2	3	秋季
03033630	数字图书馆与语义网	3+2	3	春季
03032000	管理学原理	3	3	秋季
03030740	管理信息系统	3+2	3	秋季
03030630	信息存储与检索	4+2	4	秋季
03033450	信息系统分析与设计	3+2	3	秋季

注：1) 理科生必须选高等数学B。文科学生如果选择高数C，必须从专业选修课中补选2个学分的课作为必修课。2) 本科学生必须在第3学年结束之前修完前3学年内指定的所有专业必修课程，因病休学、出境留学除外。

选修：至少 42 学分

(学生必须修完本系开设的选修课程 32 学分，另外 10 学分在全校范围内(包括本系)选修)

课程号	课程名称	周学时	学分	开课学期
03033460	调查与统计方法	3	3	春季
03030010	图书馆学概论	2	2	春季
03033420	信息资源编目	3	3	秋季
03033180	信息资源建设	2	2	秋季
03033190	社科文献资源与检索利用	2	2	秋季
03032270	图书馆管理	2	2	秋季
03033160	图书馆自动化	2+2	2	秋季
03033640	参考咨询服务	2	2	秋季
03033240	网络信息资源组织	2	2	春季
03033230	网络信息传播	2	2	春季
03033650	信息计量学	2	2	春季
03033530	咨询理论与方法	2	2	春季
03033490	中国图书史	2	2	春季
03032360	中国文化史	2	2	春季
03033440	数据挖掘导论	2	2	秋季
03033340	信息科学导论	2	2	春季
03030720	信息经济学	2	2	秋季
03033500	运筹学基础	3	3	秋季
03030780	办公自动化	3+2	3	春季
03030860	知识组织理论与技术	2	2	秋季
03033350	面向对象程序设计 JAVA	3+2	3	秋季
03033430	WEB 信息构建理论与实践	2	2	秋季
03032230	电子商务	2	2	秋季
03030370	传播学原理	2	2	春季
03033220	广告学概论	2	2	秋季
03032170	媒体与社会	2	2	秋季
03032380	专业英语	2	2	秋季
03033370	数字媒体信息传播	2	2	春季
03033550	人机交互与用户体验	2	2	秋季
03030910	多媒体技术	2	2	秋季
03033110	信息安全	2	2	秋季
03033130	市场营销学	2	2	春季
03033140	企业与政府信息化	2	2	春季
03030220	著作权法	2	2	春季

03032350	普通目录学	2	2	秋季
03032180	出版文化学	2	2	秋季
03033170	中国古籍资源	2	2	春季
00130310	线性代数 C	3	3	秋季
00132380	概率统计 B	3	3	春季
03033243	中国名著导读	2	2	秋季
03033270	视觉圣经—西方艺术中的基督教	2	2	春季
03033380	中国禁书史	2	2	春季
03033580	人类信息行为	2	2	秋季
03033520	商务信息	2	2	春季
03033246	电子资源的检索与利用	2	2	春季
03033600	健康信息学概论	2	2	春季
03033610	大众健康信息资源与利用	2	2	春季
03033620	公共文化服务概论	3	3	春季

其它选修课程：如所选本科素质教育通选课和专业选修课不够选修课程 42 学分的要求，在此类课程中补齐学分。

4) 本科素质教育通选课：12 学分

- A. 数学与自然科学类和 F. 社会可持续发展类：理科至少 2 学分，文科至少 4 学分
- B. 社会科学类：至少 2 学分
- C. 哲学与心理学类：至少 2 学分
- D. 历史学类：至少 2 学分
- E. 语言学、文学、艺术与美育类：理科至少 4 学分，文科至少 2 学分，其中至少一门是艺术与美育类课程

5) 系本科选修课人数规定

本科大一和大二的选修课需要有 8 位学生选修才得以开课，本科大三和大四的选修课，有 5 位学生选修就可以开课。

备注：

港澳台学生、留学生除以下免修课程外，学分完成要求（包括公共必修、大类平台课程、专业必修课程、专业限选课程等）均与本科生要求一致。

免修课程的学分必须由其他课程（可全校任选课程）补足。

1. 港澳台学生可免修全校公共必修课程中的政治类课程包括：

思想道德修养与法律基础、毛泽东思想与中国特色社会主义理论体系概论、马克思主义基本原理概论、形势与政策、中国近现代史纲要、军事理论

2. 留学生可免修全校公共必修课程中的英语类课程、政治类课程包括：

大学英语（一）、大学英语（二）、大学英语（三）、大学英语（四）、思想道德修养与法律基础、毛泽东思想与中国特色社会主义理论体系概论、马克思主义基本原理概论、形势与政策、中国近现代史纲要、军事理论

北京大学信息管理系

图书馆学专业

一、专业简介

北京大学图书馆学专业成立于 1947 年，经过半个多世纪的发展，该专业已建设成学士、硕士、博士三级培养模式，成为全国最优秀的图书馆学专业之一，为国家培养了大批优秀人才。许多知名学者，如王重民、刘国钧教授，曾在该专业任教。该专业 2001 年被评为国家重点学科。随着信息化和网络化的发展，除图书馆学、目录学、文献学等领域具有传统优势外，该专业目前着力发展网络信息资源管理、数字图书馆、知识管理等领域。

二、专业培养要求、目标

本专业主要培养能够适应信息化与网络化发展趋势，可以从事图书馆、文化机构、企业、政府部门、新闻媒体、信息产业等各类组织的信息管理与信息资源建设的综合性专门人才。

三、授予学位

管理学学士

四、学分要求与课程设置

总学分：148 学分，其中：

1. 必修课程 87 学分；
2. 选修课程 54 学分；
3. 毕业论文 6 学分；
4. 社会实习与实践 1 学分

通过此课程使学生全面了解本行业或某一信息机构的主要业务，将学过的书本知识与实际联系起来，并受到科学研究的初步训练，提高学生分析问题解决问题的能力。实习内容由实习单位与本系协商确定，主要围绕信息组织、加工处理、检索、分析、传播、服务、利用以及信息系统设计开发等业务环节来进行。

并须同时满足下列选课要求：

1) 全校公共必修课程：32 学分

课程号	课程名称	周学时	学分	开课学期
03835061	大学英语（一）	2	2	秋季
03835062	大学英语（二）	2	2	全年
03835063	大学英语（三）	2	2	全年
03835064	大学英语（四）	2	2	全年
04031650	思想道德修养与法律基础	2	2	全年
04031730	毛泽东思想与中国特色社会主义理论体系概论	3	4	全年
04031740	马克思主义基本原理概论	2	3	秋、春季
04031750	开势与政策	1	1	秋、春季
04031660	中国近现代史纲要	2	2	全年
04831410	计算概论（B）	3	3	秋季
04831420	数据结构与算法（B）	3	3	春季
60730020	军事理论	2	2	
——	体育系列课程	——	4	全年

2) 大类平台课程：16 学分，其中非本院系课程不低于 8 学分

大类平台基础课程：至少选四门，本系两门课必选，至少 10 学分

开课院系	课程号	课程名称	周学时	学分	开放学期
政府管理学院	03230020	政治学原理	3	3	秋季
政府管理学院	03230050	当代中国政府与政治	3	3	秋季
法学院	0293007a	行政法与行政诉讼法	4	4	秋季
法学院	02930010	法理学	4	4	秋季
法学院	02930180	知识产权法	3	3	秋季
社会学系	03130010	社会学概论	4	4	秋季
社会学系	03131500	社会调查与研究方法	4	4	春季/秋季
社会学系	03130120	社会统计与数据分析	4	4	秋季
国际关系学院	02430020	国际政治经济学	3	3	秋季
国际关系学院	02430140	中华人民共和国对外关系	3	3	春季
信息管理系	03033400	信息资源管理基础	2	2	秋季
信息管理系	03033560	信息素养概论	2	2	秋季
新闻与传播学院	01833690	新闻传播导论	2	2	秋季
新闻与传播学院	01830300	网络传播	2	2	秋季

大类平台开放课程：至少选三门，本系两门课程必选，至少 6 学分

开课院系	课程号	课程名称	周学时	学分	开放学期
国际关系学院	02430220	美国政治经济与外交	3	3	秋季
国际关系学院	02431651	环境气候与国际关系	3	3	秋季
国际关系学院	02433230	非传统安全概论	3	3	春季
国际关系学院	02430411	西方国际关系理论	3	3	秋季
国际关系学院	02430500	世界宗教与国际社会	3	3	春季
国际关系学院	02430380	世界政治中的民族问题	3	3	春季
法学院	02930200	企业法/公司法	3	3	春季
法学院	02930300	劳动法与社会保障法	3	3	秋季
政府管理学院	03231660	政治哲学	3	3	春季
政府管理学院	03230790	西方政治思想史	3	3	春季
政府管理学院	03231700	政党学概论	3	3	春季
政府管理学院	03231080	政治经济导论	3	3	春季
政府管理学院	03231300	中国现代政治思想	3	3	春季
政府管理学院	03231720	监察与监督	3	3	秋季
社会学系	03130050	中国社会思想史	2	2	春季
社会学系	03130880	西方社会思想史	3	3	春季
社会学系	03131260	数据分析技术	2	2	秋季
信息管理系	03030010	图书馆学概论	2	2	春季
信息管理系	03032110	信息政策与法规	2	2	秋季
新闻与传播学院	01831740	视听语言	3	3	春季
新闻与传播学院	01830330	国际传播	2	2	春季
新闻与传播学院	01833700	电视概论	2	2	秋季

3) 专业课程：
必修：39 学分

课程号	课程名称	周学时	学分	开课学期
00130201	高数(B)(一)(理科学生选)	4+2	5	秋季
00130202	高数(B)(二)(理科学生选)	4+2	5	春季
00131421	高数(C)(一)(文科学生选)注	4	4	秋季
00131422	高数(C)(二)(文科学生选)注	4	4	春季
03033020	数据库系统	3+2	3	春季
03032130	信息组织	4	4	秋季
03033030	信息分析与决策	3	3	春季
03033040	信息服务	2	2	春季
03030700	计算机网络	3+2	3	秋季
03033630	数字图书馆与语义网	3+2	3	春季

03033180	信息资源建设	2	2	秋季
03033490	中国图书史	2	2	秋季
03032270	图书馆管理	2	2	秋季
03033160	图书馆自动化	2+2	2	秋季
03033420	信息资源编目	3	3	秋季

注：1) 理科生必须选高等数学 B。文科学生如果选择高数 C，必须从专业选修课中补选 2 个学分的课作为必修课。2) 本科学生必须在第 3 学年结束之前修完前 3 学年内指定的所有专业必修课程，因病休学、出境留学除外。

选修：至少 42 学分

(学生必须修完本系开设的选修课程 32 学分，另外 10 学分在全校范围内(包括本系)选修)

课程号	课程名称	周学时	学分	开课学期
03032000	管理学原理	3	3	秋季
03033500	运筹学基础	3	3	春季
03033460	调查与统计方法	3	3	春季
03033440	数据挖掘导论	2	2	秋季
03030860	知识组织理论与技术	2	2	秋季
03033430	WEB 信息构建理论与实践	2	2	秋季
03033350	面向对象程序设计 JAVA	3+2	3	秋季
03033650	信息计量学	2	2	春季
03030370	传播学原理	2	2	春季
03030780	办公自动化	3+2	3	春季
03033230	网络信息传播	2	2	春季
03033240	网络信息资源组织	2	2	春季
03033530	咨询理论与方法	2	2	春季
03033140	企业与政府信息化	2	2	春季
03033340	信息科学导论	2	2	春季
03033640	参考咨询服务	2	2	秋季
03033220	广告学概论	2	2	秋季
03032170	媒体与社会	2	2	秋季
03030630	信息存储与检索	4+2	4	秋季
03033450	信息系统分析与设计	3+2	3	秋季
03030740	管理信息系统	3+2	3	秋季
03033190	社科文献资源与检索利用	2	2	秋季
03032230	电子商务	2	2	秋季
03030720	信息经济学	2	2	秋季
03032380	专业英语	2	2	秋季
03033370	数字媒体信息传播	2	2	春季
03033550	人机交互与用户体验	2	2	秋季
03030910	多媒体技术	2	2	秋季
03033510	软件开发技术	2	2	春季
03033110	信息安全	2	2	秋季
03033130	市场营销学	2	2	春季
03032360	中国文化史	2	2	春季
03033170	中国古籍资源	2	2	春季
03030220	著作权法	2	2	春季
03032350	普通目录学	2	2	秋季
03032180	出版文化学	2	2	秋季
00130310	线性代数 C	3	3	秋季
00132380	概率统计 B	3	3	春季
03033243	中国名著导读	2	2	秋季
03033270	视觉圣经—西方艺术中的基督教	2	2	春季
03033380	中国禁书史	2	2	春季

03033580	人类信息行为	2	2	秋季
03033520	商务信息	2	2	春季
03033246	电子资源的检索与利用	2	2	春季
03033600	健康信息学概论	2	2	春季
03033610	大众健康信息资源与利用	2	2	春季
03033620	公共文化服务概论	3	3	春季

其它选修课程:如所选本科素质教育通选课和专业选修课不够选修课程 42 学分的要求,在此类课程中补齐学分。

4) 本科素质教育通选课: 12 学分

A. 数学与自然科学类和 F.社会可持续发展类: 理科至少 2 学分, 文科至少 4 学分

B. 社会科学类: 至少 2 学分

C. 哲学与心理学类: 至少 2 学分

D. 历史学类: 至少 2 学分

E. 语言学、文学、艺术与美育类: 理科至少 4 学分, 文科至少 2 学分, 其中至少一门是艺术与美育类课程

5) 系本科选修课人数规定

本科大一和大二的选修课需要有 8 位学生选修才得以开课, 本科大三和大四的选修课, 有 5 位学生选修就可以开课

备注:

港澳台学生、留学生除以下免修课程外, 学分完成要求(包括公共必修、大类平台课程、专业必修课程、专业限选课程等)均与本科生要求一致。

免修课程的学分必须由其他课程(可全校任选课程)补足。

1. 港澳台学生可免修全校公共必修课程中的政治类课程包括:

思想道德修养与法律基础、毛泽东思想与中国特色社会主义理论体系概论、马克思主义基本原理概论、形势与政策、中国近现代史纲要、军事理论

2. 留学生可免修全校公共必修课程中的英语类课程、政治类课程包括:

大学英语(一)、大学英语(二)、大学英语(三)、大学英语(四) 思想道德修养与法律基础、毛泽东思想与中国特色社会主义理论体系概论、马克思主义基本原理概论、形势与政策、中国近现代史纲要、军事理论

北京大学社会学系

一、社会学系简介

历史沿革

1980年,北京大学获得国家教育部批复在国际政治系设立了社会学专业及硕士点。1981年,北京大学招收了首批6名社会学专业的硕士研究生。1982年,在调集和培训相结合的基础上组建和充实了教学、行政人员队伍,北京大学正式成立了社会学系,单独招收硕士研究生。1983年,开始招收本科生。1985年,开始招收博士研究生。1988年,北大社会学学科建立了全国第一个文科博士后流动站。2000年,社会学系和社会学人类学研究所正式打通,依托两个单位的研究力量组建的“北京大学中国社会与发展研究中心”被教育部确定为全国高等学校人文社会科学重点基地。

北京大学社会学系在师资、教学、科研、生源、毕业生就业、教学支持条件等方面均处国内最前列。据ESI 2011年7月关于专业“学术声望”、“雇主赞誉”以及“论文引用率”等指标的得分数据,北京大学社会学专业在世界大学社会学专业中排名第22位,是中国大陆高校社会学专业中唯一进入世界前50位者。社会学学科系北京大学现有的18个国家一级重点学科之一。

专业设置

社会学系设有:(1)社会学、社会工作两个本科专业;(2)社会学、人类学、人口学、社会保障四个硕士点;(3)社会学、人口学、人类学三个博士点。社会学系下设三个专业委员会:社会学专业委员会、社会工作专业委员会、人类学专业委员会。此外,还设有北京大学社会调查研究中心、北京大学社会理论研究中心、北京大学社会事业研究中心、北京大学人类学与民俗研究中心、北京大学万科社区发展研究中心、北京大学中国社会工作研究中心、北京大学中国工人与劳动研究中心、北京大学宗教与社会研究中心、北京大学多元文化教育研究中心、北京大学社会学系社会政策研究中心等虚体研究机构。

目前,我系已形成了比较完整的课程体系,课程内容既包含基础的社会学理论和研究方法,也有密切联系中国社会发展现实问题的社会学及社会政策前沿问题研究。社会学专业必修课有:社会学概论、社会工作概论、社会统计学、社会调查与研究方法、社会统计软件与应用(SPSS)、高等数学、国外社会学学说、马列经典著作选读、中国社会思想史、社会心理学、农村社会学、城市社会学、人口社会学、社会人类学、经济社会学、发展社会学、中国社会、组织社会学、劳动社会学、社会分层与流动等课程。选修课程有:家庭社会学、历史社会学、教育社会学、西方社会思想史、社会问题、社会政策等。

社会工作与社会行政方面的专业必修课有:社会工作概论、社区工作、社会政策、社会保障、社会行政、个案工作、群体工作、中国社会福利、社会学概论、社会心理学、国外社会学学说、马列经典著作选读、社会统计学、社会调查与研究方法、社会统计软件与应用(SPSS);选修课程有:中国社会、组织社会学、发展社会学、福利经济学,社会性别研究、社会问题、贫困与发展等。我系社会工作专业的重点在社会行政研究、社区发展和个案工作层面。

由于社会学系专业方向覆盖面广泛,且理论联系实际,因此为学生提供了多方面的选择空间。近两年来,优秀毕业生以免试推荐形式攻读硕士学位的比例在40%左右。毕业生在政府部门、研究机构、各社会调查中心和公司等供职,还有不少学生出国留学。学生就业前景广阔。

师资力量

拥有一支由费孝通、雷洁琼、袁方等老一代社会学家言传身教培养起来的雄厚师资力量,他们既秉承了老北京大学和燕京大学社会学学科的优良学术传统,又具备当代最前沿的学术造诣,其中许多知名学者在海内外学术界享有广泛的影响。截止到2014年5月,全系(所)

共有专任教师 38 人，行政和教辅人员 10 人。38 位专任教师中，有教授 22 人（其中博士生导师 21 人），副教授 11 人，讲师 5 人。21 位教授中，有“长江学者”特聘教授 1 人；“文科新世纪优秀人才”4 人，教育部“跨世纪人才培养计划（人文社会科学）”人才 2 人。教师队伍中具有博士学位者 36 位，其中大陆地区以外获得学位的 17 人。行政和教辅人员中，管理、图书、技术系列高级、副高级职称 4 人。此外，“千人计划”学者谢宇教授自 2011 年开始在我系招收博士研究生，并在暑期开设量化研究方面的课程。北京大学社会学系的教师队伍学术功底扎实，治学严谨，思想活跃，特别是社会学理论、社会学研究方法、应用社会学的研究独具特色。

二、专业及专业方向

1) 社会学专业

2) 社会工作专业

1. 社会学专业、社会工作专业准予毕业的总学分为 140 学分，其中

1) 必修课：84 学分；

2) 选修课：50 学分；

3) 毕业论文：6 学分；

2. 专业代码：

专业代码	专业名称	英文名称	学制	授予学位
030301	社会学	Sociology	4 年	法学学士
030302	社会工作	Social Work	4 年	法学学士

三、双学位、辅修

社会学双学位

社会学辅修

社会工作双学位

社会工作辅修

四、教学行政管理人员

职务	姓名	办公电话
系主任	谢立中	62765983
主管教学副系主任	刘爱玉	62751675
教学秘书	于小萍	62751675
教务员	吴少宁 赵颖	62752840

五、师资力量（姓名后打*者为博士生导师）

编号	姓名	性别	职称	学历	专业特长及近期研究方向	目前担任本科生教学任务
1	蔡华*	男	教授	博士	社会人类学、传统社会结构、亲属制度、文化人类学	
2	邓锁	男	副教授	博士	资产建设与社会发展、非营利组织与社会服务管理、医疗社会工作	
3	方文*	男	教授	博士	当代社会心理学的理论范式、群体过程和群际过程、宗教群体	社会心理学
4	高丙中*	男	教授	博士	民族志方法、文化研究、公民社会研究、非物质文化遗产研究	
5	高翔	女	讲师	博士	社会政策分析与评估、研究方法	社会保障

					数据分析、儿童与家庭问题、贫困与不平等	社会政策
6	郭志刚*	男	教授	博士	人口理论与方法、社会调查与统计分析方法	
7	郭金华	男	讲师	博士	社会人类学、医学人类学、贫困与发展	民族志研究方法
8	李康	男	副教授	博士	西方社会学理论、历史社会学	国外社会学学说 (上下) 历史社会学
9	李建新*	男	教授	博士	人口学、人口统计学、人口社会学、老年人口研究	人口统计学 人口社会学 环境与社会
10	李越美	女	副教授	硕士	社区发展、贫困问题	社区工作 贫困与发展 社工实习与督导
11	刘爱玉*	女	教授	博士	劳动社会学、组织社会学、人力资源开发	劳动社会学 数据分析技术 社会学导论 社会统计与数据分析
12	刘能*	男	教授	博士	中国社会研究城乡社区研究、社会运动研究、公共政策和绩效评估	专业英语 越轨与犯罪社会学
13	卢晖临	男	副教授	博士	农村社会学、社会研究方法, 劳工研究	社会调查与研究 方法 农村社会学 社会学概论
14	卢云峰	男	副教授	博士	宗教社会学、社会心理学	宗教社会学 社会心理学 社会学概论
15	陆杰华*	男	教授	博士	人口社会学、人口经济学、人口与资源环境	人口社会学 人口资源环境社会学
16	马戎*	男	教授	博士	人口社会学、民族社会学、教育社会学	人口社会学 民族与社会
17	马凤芝	女	教授	博士	社会工作理论和实践、社会工作教育	个案工作 群体工作 社会工作实习督导
18	钱民辉*	男	教授	博士	教育公平与社会流动、社会分层、多元文化教育与现代性	教育社会学 教育社会学思考
19	邱泽奇*	男	教授	博士	组织社会学、城乡社会学、网络社会研究、社会项目评估	组织社会学 社会项目评估与统计指标 社会调查与研究 方法
20	渠敬东*	男	教授	博士	社会学理论、发展社会学、中国社会学史研究	中国社会学史 马克思主义社会学 经典著作选读
21	孙飞宇	男	副教授	博士	西方社会学理论史、经典精神分析理论、现象学-诠释学社会理论、农村社会学、历史社会学	国外社会学学说
22	佟新*	女	教授	博士	劳动社会学、性别研究、经济社会学、婚姻和家庭研究	社会学概论 性别研究导论
23	陶林	男	副教授	博士	社会学理论、博弈论、实验社会学、道德动机与行为、志愿行动与非赢利组织	社会博弈论 中国社会 经济社会学

24	王思斌*	男	教授	硕士	组织社会学, 社会政策、社会工作、农村社会学	社会学概论 社会行政
25	王铭铭*	男	教授	博士	社会人类学、历史民族志、比较民族学、中国西方研究	社会人类学
26	王迪	男	讲师	博士	城市社会学、社会调查与研究方法、社区工作	城市社会学 社会学概论
27	吴利娟	女	讲师	博士	女性学、社会政策	性别与发展 社会调查与研究 方法
28	谢立中*	男	教授	博士	社会学理论、社会发展与现代化研究、社会政策	西方社会思想史
29	熊跃根*	男	教授	博士	社会政策、福利体制比较研究、社会工作理论与社会工作教育、非营利组织与社会服务	社会工作概论 社工实习 影视文本与社会 工作 专业英语(社会 工作)
30	鄢盛明	男	副教授	博士	老年社会工作、精神健康社会工作、医学社会学、自杀问题研究、社会调查研究方法	中国社会福利 医学社会学 自杀问题研究 社会工作概论
31	于长江	男	副教授	博士	城乡社会学、民族社会学、社区研究、西藏研究	
32	张静*	女	教授	博士	政治社会学、法律社会学、社会转型与变迁	中国社会
33	张春泥	女	讲师	博士	社会分层与流动人口学	社会分层与流动
34	赵斌	女	副教授	博士	传媒与文化社会学、西方社会学理论、文化研究、媒体与文化研究	社会学英文原著 选读
35	周飞舟*	男	教授	博士	发展社会学中国社会史、经济社会学中国社会思想史	中国社会思想史 发展社会学 社会统计学 社会统计与数据 分析
36	周皓	男	副教授	博士	人口学、人口迁移、儿童发展、社会统计学	社会统计与数据 分析 社会统计学
37	周云*	女	教授	博士	文化人类学、文化与人口	社会老年学
38	朱晓阳*	男	教授	博士	法律人类学、人类学发展研究、劳工问题、社会学研究方法	人类学导论 法律人类学

六、教学设备与设施

1. 教学与研究实验室

社会学系办公地点位于北京大学理科五号楼。目前, 全系有 3 个多媒体教室, 可以供学生上课和自习, 有 1 个社会工作实验室, 供社会工作专业师生开展教学和研究工作。

2. 图书资料

社会学系具有与北京大学图书馆联网的社会学分馆, 并实现了北京大学社会学系全部社会学书刊的校内局域网查寻及 Internet 国际网络的查寻, 以及书刊借阅的网络化管理。系领导在最近几年也加大了图书资料建设的投入, 到 2010 年年初, 社会学系分馆全部馆藏目前有 45197 种, 77941 册; 其中中文书刊 35616 种, 62410 册; 外文书刊 9581 种, 15531 册。社会学分馆是以社会学人类学专业图书为主要馆藏的专业图书馆, 其中的港台书占 10%, 以德国 Misereor 公司赞助、香港理工大学赠送的 1000 多种“社会工作”类图书为独有品种。

北京大学社会学系

社会学专业

一、社会学专业简介

北京大学社会学专业是二十世纪八十年代中国社会学恢复以来最早建立的社会学专业，目前是中国师资力量最为雄厚，研究成果最为丰富的社会学专业。历年来培养了大量的社会学专业人才。

社会学专业培养以掌握社会学基本知识、基本理论和基本研究方法为特色的、德智体全面发展的专门人才。

二、专业培养要求、目标

社会学专业的课程设置和教学活动主要致力于培养学生具有使用社会学理论、社会学的调查研究方法、社会统计学以及专门的社会学知识综合地分析和解决社会问题的能力。社会各部门对本系毕业生有很强的社会需求，分配去向主要是继续在国内外高等学校或研究机构攻读研究生，以及到政府部门、传媒机构、各类中外调查公司、企事业单位任职等。

三、授予学位

法学学士

四、学分要求与课程设置

总学分：140 学分，其中：

1. 必修课程：84 学分
2. 选修课程：50 学分
3. 毕业论文/设计：6 学分
4. 其他学习（如科学研究训练、社会实习与实践、校外学习与交流等）

社会学专业的本科生第六学期和第七学期之间的暑假进行社会实践实习，要求每个学生必须参加，实习以研究课题的形式进行，要求记实习日记，交最终实习报告。

并须同时满足下列选课要求：

- 1) 全校公共必修课程：29 学分

课程号	课程名称	周学时	学分	开课学期
03835061	大学英语（一）	2	2	秋季
03835062	大学英语（二）	2	2	全年
03835063	大学英语（三）	2	2	全年
03835064	大学英语（四）	2	2	全年
04031650	思想道德修养与法律基础	2	2	全年
04031660	中国近现代史纲要	2	2	全年
04031740	马克思主义基本原理概论	2	3	全年
04031750	形势与政策	1	1	全年
04031730	毛泽东思想与中国特色社会主义理论体系概论	3	4	全年
60730020	军事理论	2	2	春季
04831433	文科计算机基础	3	3	秋季
——	体育系列课程	——	4	全年

- 2) 大类平台课：16 学分，其中非本院系课程不低于 8 学分

必修：8 学分

课程号	大类平台课课程名院系	开课院系	周学时	学分	对外开课学期
03130010	社会学概论	社会学系	4	4	秋季
03131500	社会调查与研究方法	社会学系	4	4	全年

选修：至少 8 学分，可以从下列平台课中进行选择

社科类各院系开设的大类平台课

课程号	大类平台课课程名称	开课院系	周学时	学分	对外开课学期
03230020	政治学原理	政府管理学院	3	3	春季
03230050	中国政府与政治	政府管理学院	3	3	秋季
03231660	政治哲学	政府管理学院	2	2	秋季
03230790	西方政治思想	政府管理学院	3	3	秋季
03231700	政党学概论	政府管理学院	2	2	春季
03231080	政治经济导论	政府管理学院	3	3	秋季
03231300	中国现代政治思想	政府管理学院	3	3	秋季
03231720	监察与监督	政府管理学院	2	2	春季
0293007a	行政法与行政诉讼法	法学院	4	4	春季
0293001a	法理学	法学院	3	3	秋季
02930180	知识产权法	法学院	3	3	秋季
02930200	企业法/公司法	法学院	3	3	春季
02930300	劳动法与社会保障法	法学院	3	3	春季
02430020	国际政治经济学	国际关系学院	3	3	秋季
02430140	中华人民共和国对外关系	国际关系学院	3	3	春季
02431350	美国政治与外交	国际关系学院	3	3	秋季
02431650	环境与国际关系	国际关系学院	3	3	秋季
02433230	非传统安全概论	国际关系学院	3	3	秋季
02430411	西方国际关系理论	国际关系学院	3	3	秋季
02430500	世界宗教与国际社会	国际关系学院	3	3	春季
02430380	世界政治中的民族问题	国际关系学院	3	3	春季
03033400	信息资源管理基础	信息管理学系	3	3	春季
03033410	信息检索与利用	信息管理学系	3	3	春季
03030010	图书馆学概论	信息管理学系	4	4	秋季
03032110	信息政策与法规	信息管理学系	2	2	春季
01832940	新闻学概论	新闻与传播学院	2	2	春季
01831030	传播学概论	新闻与传播学院	2	2	春季
01831740	视听语言	新闻与传播学院	3	3	秋季
01832960	采访写作	新闻与传播学院	2	2	秋季
01830340	国际传播	新闻与传播学院	2	2	秋季
01830280	网络传播	新闻与传播学院	2	2	春季

3) 社会学专业课程：77 学分

必修课程：47 学分

课程号	课程名称	英文课程名称	周学时	学分	开课学期
00332580	高等数学 (D 类)	Advanced Mathematics	4	4	秋季
03130010	社会学概论	Introduction to Sociology	4	4	秋季
03131190	社会工作概论	Introduction to Social Work	4	4	春季
03130210	社会心理学	Social Psychology	4	4	春季
03100130	国外社会学学说 (上)	Classical Sociological Theory (1)	2	2	春季
03130020	国外社会学学说 (下)	Modern & Contemporary Sociological Theory (2)	2	2	秋季
03130120	社会统计学	Social Statistics	4	4	秋季
03131260	数据分析技术	Statistical Package &	2	2	秋季

		Applications for the Social Sciences			
03130150	社会人类学	Social Anthropology	3	3	春季
03131500	社会调查与研究方法	Social Survey & Research method	4	※	秋季
03130590	中国社会	Chinese Society	2	2	春季
03130050	中国社会思想史	History of Chinese Social Thoughts	2	2	春季
03130560	组织社会学	Sociology of Organization	2	2	秋季
03130660	发展社会学	Sociology of Development	2	2	秋季
03130840	劳动社会学	Sociology of Work	2	2	春季
03131530	人口社会学	Sociology of Population	2	2	秋季
03130250	农村社会学	Rural Sociology	2	2	春季
03130190	城市社会学	Urban Sociology	2	2	春季
03130640	经济社会学	Economic Sociology	2	2	春季
03131520	马克思主义社会学经典著作选读	Selected Readings of Marxist-Leninist Sociology	2	2	秋季
03131570	社会分层与社会流动	Social Stratification & Mobility	2	2	春季
03131210	实习	Field Work	2	0	春季

注：社会学概论、社会调查与研究方法为社会学系的专业必修课，共 8 个学分，同时也是社科类“大类平台课”的课程，社会学系学生必须修习此两门课程，但课程的学分可计为“大类平台课”的学分。

专业选修课：30 学分

要求选修下述课表中的课程不少于 8 门，每学期学生选课不得超过 25 学分。

课程号	课程名称	英文课程名称	周学时	学分	开课学期
03130260	家庭社会学	Sociology of Family	2	2	秋季
03130430	群体工作	Group Work	3	3	秋季
03130420	个案工作	Social Case Work	3	3	秋季
03130460	社会保障	Social Security	3	3	秋季
03130880	西方社会思想史	History of Western Social Thoughts	3	3	春季
03130600	统计指标与社会项目评估	Statistical Indexes & Evaluation of Social Projects	2	2	春季
03130850	社会问题	Social Problems	2	2	春季
03130670	专业英语	English for Sociology	2	2	春季
03130700	历史社会学	Historical Sociology	2	2	春季
03131220	社区工作	Community Work	3	3	秋季
03130480	社会行政	Social Administration	3	3	秋季
03131310	政治社会学	Political Sociology	2	2	春季
03131010	社会学专题讲座	Issues of Sociology	2	2	春季
03130320	民俗学	Folklore Studies	2	2	春季
03130330	文化社会学	Cultural Sociology	2	2	春季
03130790	贫困与发展	Poverty and Development	2	2	春季
03130980	社会性别研究	Gender Studies	2	2	春季
03130340	宗教社会学	Sociology of Religion	2	2	春季
03130350	教育社会学	Sociology of Education	2	2	春季
03130990	环境社会学	Sociology of Environment	2	2	春季
03131360	民族与社会	Ethnicity and Society	2	2	春季
03130710	越轨与犯罪社会学	Sociology of Deviance & Crime	2	2	春季
03130470	社会政策	Social Policy	2	2	秋季
03131610	法律人类学	Anthropology of Law	2	2	春季
03131640	生物学对社会科	The Influence of Psychological	2	2	秋季

	学的启示	Thoughts to Social Science			
03131420	幸福导论	Introduction to Wellbeing	2	2	春季
03131290	医学社会学	Medical Sociology	2	2	秋季
03131410	自杀社会问题研究	Study of Suicide as a Social Problem	2	2	春季
03131650	人口统计学	Demography	2	2	春季
03130820	民族志研究方法	Ethnographic Research Methods	2	2	秋季
03131700	政治人类学	Political anthropology	2	2	春季
03131900	社会博弈论	Social Game Theory	2	2	春季
03131880	社会学英文原著精读	Sociological Perspectives: Selected Readings	2	2	春季
03131760	人口资源环境社会学	Population, Resource and Environment Sociology	2	2	春季
03131740	中国社会学史	Chinaese Sociology History	2	2	春季
03130270	社会老年学	Social Gerontology	2	2	春季
03131910	中国社会思想研究专题	Topics on Chinese Social Thoughts	3	3	秋季

4) 本科素质教育通选课: 12 学分

- A. 数学与自然科学类
- B. 社会科学类
- C. 哲学与心理学类
- D. 历史学类
- E. 语言学、文学、艺术与美育类
- F. 社会可持续发展

说明: 学生在数学与自然科学(A类)和社会可持续发展(F类)两个领域至少要修满4学分; 在语言学、文学、艺术与美育类至少要修满2学分, 其中至少一门是艺术与美育类课程; 在其它三个领域分别至少要修满2学分。另: 社会学专业学生不能选修“社会学导论”、“社会工作导论”通选课课程。

5) 毕业论文/设计: 6 学分

第八学期之初要求学生在本系教师的指导下完成一篇学士毕业论文, 并进行答辩, 通过答辩方能获得学士学位。

五、其他要求(保研要求)

1、 要求学生德智体全面发展, 具有科学研究、社会学实践能力和创新精神、学习成绩优良, 预计能正常毕业并获得学士学位证书, 品行优良无任何违法违纪受纪律处分, 毕业后不自费出国留学的应届普通本科毕业生, 获得所在学校(非北大学生)或所在院系(北大学生)的推荐资格。

2、 对于本校学生, 按照本科前三年课程绩点, 并考虑科研和社会工作, 进行综合排名, 综合名次前 50% 有资格申请本系免试研究生(以本科教务部门提供的材料为准);

3、 必须在三年级结束时完成以下课程的学习:

高等数学(D类)、社会学概论、社会工作概论、社会心理学、国外社会学学说(上)、国外社会学学说(下)、社会统计学、数据分析技术、社会人类学、社会调查与研究方法、中国社会、中国社会思想史、组织社会学、发展社会学、劳动社会学、人口社会学、农村社会学、城市社会学、经济社会学、社会分层与流动、实习。

4、 专业课考试不及格重修仍未及格者, 无资格申请。

5、跨专业方向申请者，至少应该辅修或者进行了该专业双学位学习。

六、港澳台地区学生修课说明

本科港澳台地区学生顺利毕业需完成总学分为 140 个学分，包括：

全校必修课程 15 学分（体育 4 学分、文科计算机基础 3 学分、大学英语 8 学分）

专业必修课程 47 学分（专业必修马列经典著作选读 2 学分港澳台地区学生不选，用中文系、国际关系学院、哲学系、历史系开设的专业必修代替）

大类平台课程 16 学分

通选课程 12 学分

专业任选 18 学分

全校任选 26 学分

毕业论文 6 学分。

七、留学生修课说明

本科留学生顺利毕业需完成总学分为 140 个学分，包括：

全校必修课程 7 学分（体育 4 学分、文科计算机基础 3 学分）

专业必修课程 47 学分（专业必修马列经典著作选读 2 学分留学生不选，用中文系、国际关系学院、哲学系、历史系开设的专业必修代替）

大类平台课程 16 学分

通选课程 12 学分

专业任选 18 学分

全校任选 34 学分

毕业论文 6 学分

北京大学社会学系

社会工作专业

一、社会工作专业简介

北京大学社会学系社会工作专业成立于 1989 年，在中国改革开放以来最早建立社会工作专业。学制四年，在第五学期由学生自主选择分流进入本专业。社会工作专业培养以掌握社会工作和社会管理方面的知识为特色、德智体全面发展的人才。

二、专业培养要求、目标

社会工作专业要求学生掌握社会工作专业的基本理论、基本知识和基本技能，以培养社会需求的从事社会工作与社会管理方面的研究和实际工作的专门人才。

社会对社会工作毕业生有很强的社会需求，发展去向主要是进入国内外高等学府继续攻读学位，到研究部门、政府政策部门、社会福利部门、教学科研机构和企业事业单位任职等。

三、授予学位

法学学士

四、学分要求与课程设置

总学分：140 学分，其中：

1. 必修课程：84 学分
2. 选修课程：50 学分
3. 毕业论文/设计：6 学分
4. 其他学习（如科学研究训练、社会实习与实践、校外学习与交流等）

社会学专业的本科生第六学期和第七学期之间的暑假进行社会实践实习，要求每个学生必须参加，实习以研究课题的形式进行，要求记实习日记，交最终实习报告。

并须同时满足下列选课要求：

- 1) 全校公共必修课程：29 学分

课程号	课程名称	周学时	学分	开课学期
03835061	大学英语（一）	2	2	秋季
03835062	大学英语（二）	2	2	全年
03835063	大学英语（三）	2	2	全年
03835064	大学英语（四）	2	2	全年
04031650	思想道德修养与法律基础	2	2	全年
04031660	中国近现代史纲要	2	2	全年
04031740	马克思主义基本原理概论	2	3	全年
04031750	形势与政策	1	1	全年
04031730	毛泽东思想与中国特色社会主义理论体系概论	3	4	全年
60730020	军事理论	2	2	春季
04831433	文科计算机基础	3	3	秋季
——	体育系列课程	——	4	全年

- 2) 大类平台课：16 学分，其中非本院系课程不低于 8 学分

必修：8 学分

课程号	大类平台课课程名称	开课院系	周学时	学分	对外开课学期
03130010	社会学概论	社会学系	4	4	秋季

03131500	社会调查与研究方法	社会学系	4	4	全年
----------	-----------	------	---	---	----

选修：至少 8 学分，可以从下列平台课中进行选择

社科类各院系开设的大类平台课

课程号	大类平台课程名称	开课院系	周学时	学分	对外开课学期
03230020	政治学原理	政府管理学院	3	3	春季
03230050	中国政府与政治	政府管理学院	3	3	秋季
03231660	政治哲学	政府管理学院	2	2	秋季
03230790	西方政治思想	政府管理学院	3	3	秋季
03231700	政党学概论	政府管理学院	2	2	春季
03231080	政治经济导论	政府管理学院	3	3	秋季
03231300	中国现代政治思想	政府管理学院	3	3	秋季
03231720	监察与监督	政府管理学院	2	2	春季
0293007a	行政法与行政诉讼法	法学院	4	4	春季
0293001a	法理学	法学院	3	3	秋季
02930180	知识产权法	法学院	3	3	秋季
02930200	企业法/公司法	法学院	3	3	春季
02930300	劳动法与社会保障法	法学院	3	3	春季
02430020	国际政治经济学	国际关系学院	3	3	秋季
02430140	中华人民共和国对外关系	国际关系学院	3	3	春季
02431350	美国政治与外交	国际关系学院	3	3	秋季
02431650	环境与国际关系	国际关系学院	3	3	秋季
02433230	非传统安全概论	国际关系学院	3	3	秋季
02430411	西方国际关系理论	国际关系学院	3	3	秋季
02430500	世界宗教与国际社会	国际关系学院	3	3	春季
02430380	世界政治中的民族问题	国际关系学院	3	3	春季
03033400	信息资源管理基础	信息管理学系	3	3	春季
03033410	信息检索与利用	信息管理学系	3	3	春季
03030010	图书馆学概论	信息管理学系	4	4	秋季
03032110	信息政策与法规	信息管理学系	2	2	春季
01832940	新闻学概论	新闻与传播学院	2	2	春季
01831030	传播学概论	新闻与传播学院	2	2	春季
01831740	视听语言	新闻与传播学院	3	3	秋季
01832960	采访写作	新闻与传播学院	2	2	秋季
01830340	国际传播	新闻与传播学院	2	2	秋季
01830280	网络传播	新闻与传播学院	2	2	春季

3) 社会工作专业课程：77 学分

社会工作专业必修课程：47 学分

课程号	课程名称	英文课程名称	周学时	学分	开课学期
00332580	高等数学 (D 类)	Advanced Mathematics	4	4	秋季
03130010	社会学概论	Introduction to Sociology	4	4	秋季
03131190	社会工作概论	Introduction to Social Work	4	4	春季
03130210	社会心理学	Social Psychology	4	4	春季
03100130	国外社会学学说 (1)	Classical Sociological Theory (1)	2	2	春季
03130020	国外社会学学说 (2)	Modern & Contemporary Sociological Theory (2)	2	2	秋季
03130120	社会统计学	Social Statistics	4	4	秋季
03131260	数据分析技术	Statistical Package & Applications for the Social Sciences	2	2	秋季
03130470	社会政策	Social Policy	2	2	秋季
03131500	社会调查与研究	Social Survey & Research	4	※	秋季

	方法	method			
03130430	群体工作	Group Work	3	3	秋季
03130420	个案工作	Social Case Work	3	3	春季
03131220	社区工作	Community Work	3	3	秋季
03130460	社会保障	Social Security	3	3	春季
03130480	社会行政	Social Administration	3	3	春季
03131390	中国社会福利	China social Welfare	2	2	春季
03131520	马克思主义社会学经典著作选读	Selected Readings of Marxist-Leninist Sociology	2	2	秋季
03131230	社会工作实习	Practice of Social Work	4	4	春季
03131210	实习	Field Work	2	0	春季

注：社会学概论、社会调查与研究方法为社会学系的专业必修课，共 8 个学分，同时也是社科类“大类平台课”的课程，社会学系学生必须修习此两门课程，但课程的学分可计为“大类平台课”的学分。

社会工作专业特别关注**实践实习**，**实习是社会工作专业的必修课，计 4 学分**。从第六学期末至第七学期，社会工作专业的学生在教师的督导下进行实习。实际实习时间共计 480 个小时。实习期间要求记实习日记，每周与督导教师讨论一次实习经验和问题。实习期满交专业实习报告。

社会工作专业选修课：30 学分

要求选修下述课表中的课程不少于 8 门，每学期学生选课不得超过 25 学分

课程号	课程名称	英文课程名称	周学时	学分	开课学期
03130260	家庭社会学	Sociology of Family	2	2	秋季
03131570	社会分层与社会流动	Social Stratification & Mobility	2	2	春季
03130880	西方社会思想史	History of Western Social Thoughts	3	3	春季
03130600	统计指标与社会项目评估	Statistical Indexes & Evaluation of Social Projects	2	2	春季
03130850	社会问题	Social Problems	2	2	春季
03130670	专业英语	English for Sociology	2	2	春季
03130700	历史社会学	Historical Sociology	2	2	春季
03131310	政治社会学	Political Sociology	2	2	春季
03131010	社会学专题讲座	Issues of Sociology	2	2	春季
03130320	民俗学	Folklore Studies	2	2	春季
03130790	贫困与发展	Poverty and Development	2	2	春季
03130980	社会性别研究	Gender Studies	2	2	春季
03130340	宗教社会学	Sociology of Religion	2	2	春季
03130350	教育社会学	Sociology of Education	2	2	春季
03130990	环境社会学	Sociology of Environment	2	2	春季
03130710	越轨与犯罪社会学	Sociology of Deviance & Crime	2	2	春季
03130150	社会人类学	Social Anthropology	3	3	春季
03130590	中国社会	Chinese Society	2	2	春季
03130050	中国社会思想史	History of China Social Thoughts	2	2	春季
03130560	组织社会学	Sociology of Organization	2	2	秋季
03130660	发展社会学	Sociology of Development	2	2	秋季
03130840	劳动社会学	Sociology of Work	2	2	春季
03130860	人口社会学	Sociology of Population	2	2	秋季
03130250	农村社会学	Rural Sociology	2	2	春季
03130190	城市社会学	Urban Sociology	2	2	春季

03130640	经济社会学	Economic Sociology	2	2	春季
03131350	影视文本和社会工作	Visual Text and Social Work	2	2	春季
03131590	消费社会学	Sociology of Consumption	2	2	秋季
03131610	法律人类学	Anthropology of Law	2	2	春季
03131640	生物学对社会科学 的启示	The Influence of Psychological Thoughts to Social Science	2	2	秋季
03131420	幸福导论	Introduction to Wellbeing	2	2	春季
03131290	医学社会学	Medical Sociology	2	2	秋季
03131410	自杀社会问题研究	Study of Suicide as a Social Problem	2	2	春季
03131650	人口统计学	Demography	2	2	春季
03131360	民族与社会	Ethnicity and Society	2	2	春季
03130820	民族志研究方法	Ethnographic Research Methods	2	2	秋季
03131700	政治人类学	Political anthropology	2	2	春季
03131900	社会博弈论	Social Game Theory	2	2	春季
03131880	社会学英文原著精读	Sociological Perspectives: Selected Readings	2	2	春季
03131760	人口资源环境社会学	Population, Resource and Environment Sociology	2	2	春季
03131740	中国社会学史	Chinaese Sociology History	2	2	春季
03130270	社会老年学	Social Gerontology	2	2	春季
03131910	中国社会思想研究专题	Topics on Chinese Social Thoughts	3	3	秋季

4) 本科素质教育通选课：12 学分

- A. 数学与自然科学类
- B. 社会科学类
- C. 哲学与心理学类
- D. 历史学类
- E. 语言学、文学、艺术与美育类
- F. 社会可持续发展类

说明：学生在数学与自然科学（A 类）和社会可持续发展（F 类）两个领域至少要修满 4 学分；在语言学、文学、艺术与美育类至少要修满 2 学分，其中至少一门是艺术与美育类课程；在其它三个领域分别至少要修满 2 学分。另：社会学专业学生不能选修“社会学导论”、“社会工作导论”通选课课程。

5) 毕业论文/设计：6 学分

第八学期之初要求学生在本系教师的指导下完成一篇学士毕业论文，并进行答辩，通过答辩方能获得学士学位。

五、其他要求（保研要求）

1、要求学生德智体全面发展，具有科学研究、社会学实践能力和创新精神、学习成绩优良，预计能正常毕业并获得学士学位证书，品行优良无任何违法违纪受纪律处分，毕业后不

自费出国留学的应届普通本科毕业生, 获得所在学校（非北大学生）或所在院系（北大学生）的推荐资格。

2、 对于本校学生, 按照本科前三年课程绩点, 并考虑科研和社会工作, 进行综合排名, 综合名次前 50%有资格申请本系免试研究生（以本科教务部门提供的材料为准）;

3、 必须在三年级结束时完成以下课程的学习:

高等数学（D类）、社会学概论、社会工作概论、社会心理学、国外社会学学说（上）、国外社会学学说（下）、社会统计学、数据分析技术、社会政策、社会调查与研究方法、群体工作、个案工作、社区工作、社会保障、社会行政、中国社会福利、社会工作实习。

4、 专业课考试不及格重修仍未及格者, 无资格申请。

5、 跨专业方向申请者, 至少应该辅修或者进行了该专业双学位学习。

六、港澳台地区学生修课说明

本科港澳台地区学生顺利毕业需完成总学分为 140 个学分, 包括:

全校必修课程 15 学分（体育 4 学分、文科计算机基础 3 学分、大学英语 8 学分）

专业必修课程 47 学分（专业必修马列经典著作选读 2 学分港澳台地区学生不选, 用中文系、国际关系学院、哲学系、历史系开设的专业必修代替）

大类平台课程 16 学分

通选课程 12 学分

专业任选 18 学分

全校任选 26 学分

毕业论文 6 学分。

七、留学生修课说明

本科留学生顺利毕业需完成总学分为 140 个学分, 包括:

全校必修课程 7 学分（体育 4 学分、文科计算机基础 3 学分）

专业必修课程 47 学分（专业必修马列经典著作选读 2 学分留学生不选, 用中文系、国际关系学院、哲学系、历史系开设的专业必修代替）

大类平台课程 16 学分

通选课程 12 学分

专业任选 18 学分

全校任选 34 学分

毕业论文 6 学分。

北京大学社会学系

社会学双学位

一、简介

经北京大学教务部批准，北京大学社会学系社会学专业双学士学位自 2003 年秋季开始招生。招生对象是全校对社会学感兴趣和未来有志于从事社会学研究的本科生。

二、培养要求、目标

社会学专业双学位的课程设置主要培养学生具有使用社会学理论、社会学调查研究方法、社会统计学以及专门的社会学知识来综合分析现象、解决社会问题的能力。

三、授予学位

法学学士

四、学分要求与课程设置

要求完成 48 学分，其中社会学概论、社会工作概论、社会心理学、国外社会学学说（上）（下）、社会统计学、社会人类学、社会调查与研究方法必选。

选修过“社会调查与研究方法”、“社会学概论”为大类平台课程的学生，其学分不得与双学位/辅修学分重复计算，学生需要从社会学系的其他选修课程中另行选择相应课程，完成教学计划中所要求的学分数。

学生可以在以下各类课程中选择。

课程号	课程名称	英文课程名称	周学时	学分	开课时间
03130010	社会学概论	Introduction to Sociology	4	4	秋季
03131190	社会工作概论	Introduction to Social Work	4	4	春季
03130210	社会心理学	Social Psychology	4	4	春季
03100130	国外社会学学说(I)	Classical Sociological Theory (1)	2	2	春季
03130020	国外社会学学说(II)	Modern & Contemporary Sociological Theory (2)	2	2	秋季
03130120	社会统计学	Social Statistics	4	4	秋季
03130150	社会人类学	Social Anthropology	3	3	春季
03131500	社会调查与研究方法	Social Survey & Research method	4	4	秋季
03130050	中国社会思想史	History of China Social Thoughts	2	2	春季
03130660	发展社会学	Sociology of Development	2	2	秋季
03131530	人口社会学	Sociology of Population	2	2	秋季
03130250	农村社会学	Rural Sociology	2	2	春季
03130190	城市社会学	Urban Sociology	2	2	春季
03130640	经济社会学	Economic Sociology	2	2	春季
03130560	组织社会学	Sociology of Organization	2	2	秋季
03130840	劳动社会学	Sociology of Work	2	2	春季
03131260	数据分析技术	Statistical Package & Applications for the Social Sciences	2	2	秋季
03130590	中国社会	Chinese Society	2	2	春季
03130880	西方社会思想史	History of Western Social Thoughts	3	3	春季

03131570	社会分层与社会流动	Social Stratification & Mobility	2	2	春季
03130260	家庭社会学	Sociology of Family	2	2	秋季
03130710	越轨与犯罪社会学	Sociology of Deviance & Crime	2	2	春季
03131290	医学社会学	Medical Sociology	2	2	秋季
03130350	教育社会学	Sociology of Education	2	2	春季
03130700	历史社会学	Historical Sociology	2	2	春季
03131740	中国社会学史	Chinaese Sociology History	2	2	春季
03131410	自杀社会问题研究	Study of Suicide as a Social Problem	2	2	春季
03131650	人口统计学	Demography	2	2	春季

说明：

1、学生主修专业教学计划与辅修或双学位教学计划中必修课程内容相近或相同时，学生应选修其他课程取得学分，重复修读内容相近或相同的课程成绩无效。

若学生出现上述情况，应及时与社会学系教务办公室联系，改修其它本科专业课程，以达到要求的总学分。

2、本辅修/双学位项目按《北京大学本科生选修辅修/双学位专业管理办法》进行管理。未尽事宜，或教育部及学校另有新规定，将根据需要进行修订，届时再临时通知。如有其他疑问，请咨询社会学系教务办公室。

北京大学社会学系

社会工作双学位

一、简介

经北京大学教务部批准，北京大学社会学系社会工作专业双学士学位自 2003 年秋季开始招生。招生对象是全校对社会工作感兴趣和未来有志于从事社会工作的本科生。

二、专业培养要求、目标

社会工作专业双学位的课程设置主要培养学生具有使用社会工作的基本理论和方法来从事社会政策和社会福利管理与研究的能力。

三、授予学位

法学学士

四、学分要求与课程设置

社会工作双学位学分要求 48 学分，其中社会学概论、社会工作概论、个案工作、群体工作、社会政策、社会行政、社会心理学、社会调查与研究方法必选。

选修过“社会调查与研究方法”、“社会学概论”为大类平台课程的学生，其学分不得与双学位/辅修学分重复计算，学生需要从社会学系的其他选修课程中另行选择相应课程，完成教学计划中所要求的学分数。

要求选修下述课表中的课程不少于 8 门，每学期学生选课不得超过 25 学分。

学生可以在以下各类课程中选择。

课程号	课程名称	英文课程名称	周学时	学分	开课时间
03130010	社会学概论	Introduction to Sociology	4	4	秋季
03131190	社会工作概论	Introduction to Social Work	4	4	春季
03130210	社会心理学	Social Psychology	4	4	春季
03130420	个案工作	Social Case Work	3	3	春季
03131390	中国社会福利	China Social Welfare	2	2	春季
03130470	社会政策	Social Policy	2	2	秋季
03131500	社会调查与研究方法	Social Survey & Research Method	4	4	秋季
03130430	群体工作	Group Work	3	3	秋季
03131220	社区工作	Community Work	3	3	秋季
03130460	社会保障	Social Security	3	3	春季
03131230	社会工作实习	Practice of Social Work	4	4	春季
03130480	社会行政	Social Administration	3	3	春季
03130120	社会统计学	Social Statistics	4	4	秋季
03131260	数据分析技术	Statistical Package & Applications for the Social Sciences	2	2	秋季
03130260	家庭社会学	Sociology of Family	2	2	秋季
03130710	越轨与犯罪社会学	Sociology of Deviance & Crime	2	2	春季
03130790	贫困与发展	Poverty and Development	2	2	春季
03131290	医学社会学	Medical Sociology	2	2	秋季
03131350	影视文本和社会工作	Visual Text and Social Work	2	2	春季
03130340	宗教社会学	Sociology of Religion	2	2	春季
03131410	自杀社会问题研究	Study of Suicide as a Social Problem	2	2	春季

03130350	教育社会学	Sociology of Education	2	2	春季
03130980	社会性别研究	Gender Studies	2	2	春季
03130600	统计指标与社会项目 评估	Statistical Indexes & Evaluation of Social Projects	2	2	春季
03130850	社会问题	Social Problems	2	2	春季

说明:

1、学生主修专业教学计划与辅修或双学位教学计划中必修课程内容相近或相同时, 学生应选修其他课程取得学分, 重复修读内容相近或相同的课程成绩无效。

若学生出现上述情况, 应及时与社会学系教务办公室联系, 改修其它本科专业课程, 以达到要求的总学分。

2、本辅修/双学位项目按《北京大学本科生选修辅修/双学位专业管理办法》进行管理。未尽事宜, 或教育部及学校另有新规定, 将根据需要进行修订, 届时再临时通知。如有其他疑问, 请咨询社会学系教务办公室。

北京大学社会学系

社会学专业辅修

一、简介

社会学系对广大在校同学对社会学感兴趣和未来有志于从事社会学研究的本科生开放，欢迎本科生同学来社会学系学习。

二、培养要求、目标

社会学专业辅修课程主要培养学生使用社会学理论、社会学的调查方法、社会统计学以及专门的社会学知识来研究和分析社会现象的能力。

三、学分要求与课程设置

社会学辅修学分要求 30 或 31 学分，其中社会学概论、社会工作概论、社会心理学、国外社会学学说（上）（下）、社会统计学、社会人类学、社会调查与研究方法必选。

选修过“社会调查与研究方法”、“社会学概论”为大类平台课程的学生，其学分不得与双学位/辅修学分重复计算，学生需要从社会学系的其他选修课程中另行选择相应课程，完成教学计划中所要求的学分数。

学生可以在以下各类课程中选择。

课程号	课程名称	英文课程名称	周学时	学分	开课时间
03130010	社会学概论	Introduction to Sociology	4	4	秋季
03131190	社会工作概论	Introduction to Social Work	4	4	春季
03130210	社会心理学	Social Psychology	4	4	春季
03100130	国外社会学学说(上)	Classical Sociological Theory (1)	2	2	春季
03130020	国外社会学学说(下)	Modern & Contemporary Sociological Theory (2)	2	2	秋季
03130120	社会统计学	Social Statistics	4	4	秋季
03130150	社会人类学	Social Anthropology	3	3	春季
03131500	社会调查与研究方法	Social Survey & Research method	4	4	秋季
03130050	中国社会思想史	History of China Social Thoughts	2	2	春季
03130660	发展社会学	Sociology of Development	2	2	秋季
03131530	人口社会学	Sociology of Population	2	2	秋季
03130250	农村社会学	Rural Sociology	2	2	春季
03130190	城市社会学	Urban Sociology	2	2	春季
03130640	经济社会学	Economic Sociology	2	2	春季
03130560	组织社会学	Sociology of Organization	2	2	秋季
03130840	劳动社会学	Sociology of Work	2	2	春季
03131260	数据分析技术	Statistical Package & Applications for the Social Sciences	2	2	秋季
03130590	中国社会	Chinese Society	2	2	春季
03130880	西方社会思想史	History of Western Social Thoughts	3	3	春季
03130260	家庭社会学	Sociology of Family	2	2	秋季
03130710	越轨与犯罪社会学	Sociology of Deviance & Crime	2	2	春季
03131290	医学社会学	Medical Sociology	2	2	秋季
03130350	教育社会学	Sociology of Education	2	2	春季
03130700	历史社会学	Historical Sociology	2	2	春季
03131740	中国社会学史	Chinese Sociology History	2	2	春季
03131650	人口统计学	Demography	2	2	春季
03131570	社会分层与社会流动	Social Stratification & Mobility	2	2	春季

说明：

1、学生主修专业教学计划与辅修或双学位教学计划中必修课程内容相近或相同时，学生应选修其他课程取得学分，重复修读内容相近或相同的课程成绩无效。

若学生出现上述情况，应及时与社会学系教务办公室联系，改修其它本科专业课程，以达到要求的总学分。

2、本辅修/双学位项目按《北京大学本科生选修辅修/双学位专业管理办法》进行管理。未尽事宜，或教育部及学校另有新规定，将根据需要进行修订，届时再临时通知。如有其他疑问，请咨询社会学系教务办公室。

北京大学社会学系

社会工作专业辅修

一、简介

社会学系对广大在校同学对社会工作感兴趣和未来有志于从事社会工作的本科生开放，欢迎本科生同学来社会学系学习。

二、培养要求、目标

社会工作专业辅修课程主要培养学生掌握社会工作的基本理论和基本方法。

三、学分要求与课程设置

社会工作辅修学分要求 30 或 31 学分，其中社会学概论、社会工作概论、个案工作、群体工作、社会政策、社会行政、社会心理学、社会调查与研究方法必选。

选修过“社会调查与研究方法”、“社会学概论”为大类平台课程的学生，其学分不得与双学位/辅修学分重复计算，学生需要从社会学系的其他选修课程中另行选择相应课程，完成教学计划中所要求的学分数。

学生可以在以下各类课程中选择。

课程号	课程名称	英文课程名称	周学时	学分	开课时间
03130010	社会学概论	Introduction to Sociology	4	4	秋季
03131190	社会工作概论	Introduction to Social Work	4	4	春季
03130210	社会心理学	Social Psychology	4	4	春季
03130420	个案工作	Social Case Work	3	3	春季
03131390	中国社会福利	China Social Welfare	2	2	春季
03130470	社会政策	Social Policy	2	2	秋季
03131500	社会调查与研究方法	Social Survey & Research Method	4	4	秋季
03130430	群体工作	Group Work	3	3	秋季
03131220	社区工作	Community Work	3	3	秋季
03130460	社会保障	Social Security	3	3	春季
03131230	社会工作实习	Practice of Social Work	4	4	春季
03130480	社会行政	Social Administration	3	3	春季
03130120	社会统计学	Social Statistics	4	4	秋季
03131260	数据分析技术	Statistical Package & Applications for the Social Sciences	2	2	秋季
03130260	家庭社会学	Sociology of Family	2	2	秋季
03130710	越轨与犯罪社会学	Sociology of Deviance & Crime	2	2	春季
03130790	贫困与发展	Poverty and Development	2	2	春季
03131290	医学社会学	Medical Sociology	2	2	秋季
03131350	影视文本和社会工作	Visual Text and Social Work	2	2	春季
03130340	宗教社会学	Sociology of Religion	2	2	春季
03131410	自杀社会问题研究	Study of Suicide as a Social Problem	2	2	春季
03130350	教育社会学	Sociology of Education	2	2	春季
03130980	社会性别研究	Gender Studies	2	2	春季
03130600	统计指标与社会项目评估	Statistical Indexes & Evaluation of Social Projects	2	2	春季
03130850	社会问题	Social Problems	2	2	春季

说明：

1、学生主修专业教学计划与辅修或双学位教学计划中必修课程内容相近或相同时，学生应选修其他课程取得学分，重复修读内容相近或相同的课程成绩无效。

若学生出现上述情况，应及时与社会学系教务办公室联系，改修其它本科专业课程，以达到要求的总学分。

2、本辅修/双学位项目按《北京大学本科生选修辅修/双学位专业管理办法》进行管理。未尽事宜，或教育部及学校另有新规定，将根据需要进行修订，届时再临时通知。如有其他疑问，请咨询社会学系教务办公室。

北京大学政府管理学院

一、学院简介

政府管理学院依托于北京大学的整体实力、基于政治学、行政学、法学、管理学、地理学等多学科优势，面向社会需要，实行厚基础、宽口径、分方向与高素质的培养战略，力求培养具有扎实的社会科学分析能力，宽厚的人文和科学素养，能发挥政治、管理和学术领导力的杰出人才。学院于 2001 年 12 月成立，其前身为原北京大学政治学与行政管理系和城市与环境学系的区域经济专业，由时任全国政协副主席、致公党中央主席的著名行政法学家罗豪才教授担任院长。学院现有全职教师共 52 人，其中教授 24 人，副教授 25 人；教师中国内培养的博士 32 名，美国、英国、日本、荷兰以及我国香港地区等著名大学留学归国博士 17 名。教师的学术专业背景横跨政治学、经济学、法学、地理学、社会学、历史学、工程和信息技术，其中多位教授是政府部门的咨询顾问；多位教师被评为北京大学“十佳教师”。

学院下设政治学系、行政管理学系、政治经济系、公共政策系、公共经济学系、城市与区域管理系等六个系，拥有公共管理硕士（MPA）教育中心以及十余个研究所（中心）。此外，本院还拥有教育部人文社会科学重点研究基地——政治发展与政府管理研究所。

学院现设有政治学与行政学、行政管理、城市管理三个本科专业、七个硕士专业、四个博士专业和三个博士后流动站。学院每年为优秀学生提供数十个一万元奖学金。

学院构建了系统的本科课程体系，课程内容兼顾基础理论、分析方法和实践案例。学院公共必修课程包括：政治学概论、公共行政学概论、公共政策分析、当代中国政府与政治、宪法与行政法、城市管理等。在必修课基础上，各专业分别设置专业课程（详见各专业介绍）。

学院倡导教学与科研并举，院附属各研究中心（所）承担国际、国家、社会/企业等多层面上重大学术和政策研究工作。学院科研经费充实，在北京大学人文社科领域中处于领先地位。学院与北美、欧洲和亚洲等多所国际知名大学（如哈佛大学、耶鲁大学、哥伦比亚大学、普林斯顿大学、伦敦经济和政治学院、巴黎政治学院、李光耀公共政策学院）均有合作和交流，并通过《北京大学公共政策国际论坛》邀请各国政府、企业和学术界的领军人物来学院讲学。

学院拥有教学与科研场地，拥有一流的教学、科研、图书、会议、视频和同声传译等设施。

学院本科学生在一、二年级学习公共必修课程和专业基础课程，学习到三年级时，进行专业分流培养，在第二学年末学生通过对学科、专业知识的学习，结合自己的兴趣、特长，三年级确定自己的专业。

近年来，学院培养了一大批高层次的政府和企事业管理人才、高素质的学术人才。在毕业生中，有 1/2 的本科生被直接推荐或考入本校及国内外相关院校继续攻读研究生；其他本科毕业生部分进入党政机关、社会公共组织和企事业单位工作，部分进入教学、科研机构从事教学或科研工作。

二、专业及毕业要求：

1. 专业代码：

专业代码	专业名称	英文名称	学制	学位授予
030201	政治学与行政学	Politics and Public Administration	4 年	法学学士
120402	行政管理	Administrative Management	4 年	管理学学士
120405	城市管理	City Management	4 年	管理学学士

2. 各专业准予毕业的总学分**(1) 政治学与行政学专业**

总学分：136 学分，其中：

- a) 必修课程 81 学分；
- b) 选修课程 49 学分；
- c) 毕业论文 6 学分；
- d) 要求进行社会实践实习，撰写调查报告。

(2) 行政管理专业

总学分：136 学分，其中：

- a) 必修课程 84 学分；
- b) 选修课程 46 学分；
- c) 毕业论文 6 学分；
- d) 要求进行社会实践实习，撰写调查报告。

(3) 城市管理专业

总学分：136 学分，其中：

- a) 必修课程 82 学分；
- b) 选修课程 48 学分；
- c) 毕业论文 6 学分；
- d) 要求进行社会实践实习，撰写调查报告。

三、教学行政管理人员

职务	姓 名	办公电话
常务副院长	傅 军	62767128
教学主管副院长	李国平	62756470
教学中心主任	金 民	62751643
教务员	袁胜花	62751643

四、师资力量（姓名前打*者为博士生导师）**政治学系**

姓名	性别	职称	学历	专业特长及近期研究方向	担任本科生课程任务
*关海庭	男	教授	博士	中国政治发展、中俄体制转型的比较研究	中国近现代政治发展史
*王浦劬	男	教授	博士	政治学理论与方法、政府经济学	政治学概论
*金安平	女	教授	博士	中国现代政治发展史、政党政治、毛泽东政治发展理论	中国近现代政治发展史、政党学概论
*李 强	男	教授	博士	西方政治思想史、政治哲学、韦伯的社会政治理论	政治哲学
*沈明明	男	教授	博士	环境政治和环境政策实施比较研究、精英与变革比较研究、抽样调查研究方法、东北亚地区安全问题	比较政治学概论
*徐湘林	男	教授	博士	比较政治学、中国政府与政治、公共政策	中国政治与政府过程（通选课）、政治科

					学的理论与方法
*袁 刚	男	教授	博士	中国政治思想史、中国政治制度史、中世纪中国政治史	中国现代政治思想史
*江荣海	男	教授	博士	中国政治思想史、行政法学、行政伦理学	中国政治思想史
*燕继荣	男	教授	博士	政治学理论、公共治理、中国政治发展	西方政治思想史、政治学原理（通选课）、发展政治学
*王丽萍	女	教授	博士	比较政治学、政治学理论、政治心理学、世界经济与政治	比较政治学概论、当代世界经济与政治
*吴 丕	男	教授	博士	中国政治思想、腐败治理	中国政治制度史、监察与监督
魏明康	男	副教授	硕士	政治学理论、政府经济学、中国政党与政治	公共经济学原理
杨凤春	男	副教授	硕士	电子政务、当代中国政府与政治、消费者政治	当代中国政府与政治
袁瑞军	女	副教授	博士	比较政治学、美国政府与政治、新政治经济学（公共选择理论）	当代西方国家政治制度、公民社会与非政府组织
高鹏程	男	副教授	博士	政治理论、公共管理、公共政策	政治学原理
严 洁	女	副教授	博士	政治学理论与方法、抽样调查研究方法、中国政治发展	应用统计学、社会调查的理论与方法
张 健	男	副教授	博士	比较政治、中国政治	美国政府与政治
*段德敏	男	讲师	博士	西方政治思想史、政治哲学、当代政治思想	政治学概论、西方政治思想史、西方政治思想原著选读
*张长东	男	讲师	博士	比较政治、政治经济学、中国政治	中国地方政府与政治

行政管理系

姓名	性别	职称	学历	专业特长及近期研究方向	担任本科生课程任务
*周志忍	男	教授	博士	比较行政学、政府改革与创新、公共部门绩效管理、行政学研究方法论	行政学研究方法
*萧鸣政	男	教授	博士	人力资源开发与管理、党政领导人才测评与开发、行政管理	行政学研究方法、人力资源开发
*赵成根	男	教授	博士	公共管理、公共政策分析、中国政府与政治	新公共管理、公共行政学概论
*包万超	男	教授	博士	行政法学方法论与基础理论、宪政比较研究	宪法与行政法学
白智立	男	副教授	博士	公共行政学、比较公共行政学、现代公务员制度	国家公务员制度、比较公共管理
*句 华	女	副教授	博士	公共管理学、人力资源管理、公共服务	人力资源开发与管理
汤大华	男	副教授	博士	组织理论、行政管理理论、中国古代思想（先秦）、都市行政管理	组织与管理
*田 凯	男	副教授	博士	组织理论、组织行为、非营利组织管理	组织与管理、公共行政学概论、公共组织行为学
*万鹏飞	男	副教授	博士	比较地方政府与地方治理、公共服务的组织与管理、突发事件应急管理	公共政策案例分析、地方政府管理

公共政策学系

姓名	性别	职称	学历	专业特长及近期研究方向	担任本科生课程任务
*顾 昕	男	研究员	博士	社会政策、医疗卫生政策、劳动关系、公民社会、国家与社会关系	论文写作与研究方法

*郁俊莉	女	副教授	博士	政府管理定量分析、管理运筹学、宏观经济发展	管理运筹学
李永军	男	副教授	博士	治理与经济发展	公共政策分析
黄 璜	男	副教授	博士	公共政策分析、计算机模拟分析、电子政务与信息系统	电子政务与计算机技术、公共政策分析
刘 霖	男	副教授	博士	公共政策定量分析、经济管制、激励理论	博弈论与政策科学

城市与区域管理系

姓名	性别	职称	学历	专业特长及近期研究方向	担任本科生课程任务
*杨开忠	男	教授	博士	区域科学/区域与城市经济学、新政治经济学、公共规划与政策分析、可持续发展理论与政策、中国发展与改革	城市与区域经济学
*李国平	男	教授	博士	经济地理学、城市与区域规划	经济地理学
*陆 军	男	教授	博士	城市与区域经济、地方财政、城市公共政策	城市与区域经济学、地方政府经济学
*沈体雁	男	教授	博士	城市与区域规划、区域经济学	城市规划
*薛 领	男	教授	博士	城市与区域经济学、城市与区域系统分析与模拟模型、基于Agent的空间计算经济学	区域分析方法
*张 波	男	副教授	博士	城市管理、城市规划、城市与区域发展战略、房地产经济与投资管理	城市管理、房地产经济与管理
*孙铁山	男	副教授	博士	城市与区域经济学、空间经济分析和空间计量经济学	地理信息系统基础与应用

公共经济学系

姓名	性别	职称	学历	专业特长及近期研究方向	担任本科生课程任务
*黄恒学	男	教授	博士	公共财政学、公共经济学、公共管理学、公共服务管理等	公共财政与税收
*白 彦	男	副教授	博士	法律经济学、经济法、行政法	经济法学
*梁鸿飞	男	副教授	博士	微观经济学与公共政策、公共信用与政府行为、金融机构管理	货币与金融政策、经济学原理（微观部分）
常志霄	男	副教授	博士	国际经济、公共经济与政策	宏观经济政策、经济学原理（宏观部分）
苗庆红	女	副教授	博士	公共财政、政府预算、教育经济学	财政预算与行政财务管理

政治经济系

姓名	性别	职称	学历	专业特长及近期研究方向	担任本科生课程任务
*傅 军	男	教授	博士	比较政策分析、国际政治经济学	国家与市场
*路 风	男	教授	博士	企业理论、战略管理、技术创新、组织理论和国家理论、中国工业竞争力、创新和科技政策	创新与企业
*朱天飏	男	副教授	博士	国际与比较政治学、国际与比较政治经济学、发展的政治经济分析	政治经济导论、比较政治经济学、国际政治经济学
张允起	男	副教授	博士	宪政理论、政治经济哲学、中日政治思想史	市场与法治
*宋 磊	男	副教授	博士	日本经济、工业战略、出口主导型成长与地域统合、市场经济的多样性理论	日本经济、战略管理
*封凯栋	男	副教授	博士	制度变迁与技术进步、科学技术与组织演进的政治经济分析、中国现代工业发展史	工业革命与市场经济的演进

周强	男	助理教授	博士	国际与比较政治经济学、全球化及其治理、发达国家的政党政治	政治经济导论、比较政治经济学、国际政治经济学
----	---	------	----	------------------------------	------------------------

五、教学设备与设施

1. 实验室及设备

拥有台式电脑、笔记本电脑、打印机、复印机、传真机、投影机、扫描仪等数百台设备。

2. 图书资料

	图书		期刊		报纸		论文
	种	册	种	册	种	册	册
中 文	25	11480	141	15480	—	—	2560
英 文	3	5126	13	350	—	—	—
日 文	3	20	—	—	—	—	—
俄 文	2	3	—	—	—	—	—
总 计	33	16629	154	15830	—	—	2560

北京大学政府管理学院

政治学与行政学专业

一、政治学与行政学专业简介

本专业目前在国内同类专业中课程门类最齐全、师资力量最雄厚。具有本科生、硕士生、博士生以及博士后完整的培养体系。本专业的主要课程包括：政治学概论、政治学原理、中国政府与政治、公共行政学概论、公共政策分析、宪法与行政法、比较政治学、中国政治思想、西方政治思想、当代西方政治制度、政治科学的理论与方法、政治经济导论、社会调查的理论与方法等。本专业主要为中央和地方各级党政机关、企事业单位以及科研教学机构培养高级管理人才和高级教学科研人才。

二、专业培养要求、目标

要求学生懂得马克思主义的基本原理和具有中国特色的社会主义理论，了解国家法律和党的方针、政策，掌握政治学和行政学的基本理论、基本知识 with 基本技能，着重培养学生具备适应社会主义现代化建设需要的基本素质，具有能够从事党政工作、企事业单位管理和科研教学工作的基本能力。掌握一门外国语，能熟练地阅读本专业书刊，并具备一定的听说能力。

三、授予学位

法学学士学位

四、学分要求与课程设置

总学分：136 学分，其中：

1. 必修课程 81 学分；
2. 选修课程 49 学分；
3. 毕业论文 6 学分；
4. 实践实习：要求进行社会实践实习，撰写调查报告。

1) 全校公共必修课程：27 学分

课程号	课程名称	周学时	学分	开课学期
03835061	大学英语（一）	2	2	秋季
03835062	大学英语（二）	2	2	全年
03835063	大学英语（三）	2	2	全年
03835064	大学英语（四）	2	2	全年
04031650	思想道德修养与法律基础	2	2	全年
04031730	毛泽东思想和中国特色社会主义理论体系概论	3	4	全年
04031740	马克思主义基本原理概论	2	3	全年
04031750	形势与政策	2	1	全年
04031660	中国近现代史纲要	—	—	—
04831433	文科计算机基础	3	3	秋季
60730020	军事理论	2	2	
——	体育系列课程	——	4	全年

备注：全校公共必修课“中国近现代史纲要”课程内容，在本院开设课程“中国近现代政治发展史”中涵盖，经教务部批准，准予代替开设。

2) 大类平台课程：19 学分

必修课程（不低于 8 学分）

课程号	课程名称	周学时	学分	开课学期
02930010	法理学	4	4	秋季
03130010	社会学概论	4	4	秋季
02430140	中华人民共和国对外关系	3	3	春季
03033560	信息素养概论	2	2	春季
02430411	西方国际关系理论	3	3	秋季

选修课程（不低于 11 学分）

课程号	对外开放课课程名称	周学时	学分	开放学期
03230020	政治学原理*	3	3	秋季
03230050	当代中国政府与政治*	3	3	秋季
0293007a	行政法与行政诉讼法	4	4	秋季
02930180	知识产权法（不限文理科）	3	3	秋季
03131500	社会调查与研究方法	4	4	全年
03130130	社会统计与数据分析	4	4	秋季
02430020	国际政治经济学	3	3	秋季
03033400	信息资源管理基础	2	2	秋季
01833690	新闻传播导论	2	2	秋季
01833700	电视概论	2	2	秋季
02430220	美国政治、经济与外交	3	3	秋季
02431650	环境与国际关系	3	3	秋季
02433230	非传统安全概论	3	3	秋季
02430500	世界宗教与国际社会	3	3	春季
02430380	世界政治中的民族问题	3	3	春季
02930200	企业法/公司法	3	3	春季
02930300	劳动法与社会保障法	3	3	秋季
03231660	政治哲学*	3	3	春季
03230790	西方政治思想史*	3	3	春季
03231700	政党学概论*	3	3	春季
03231080	政治经济导论*	3	3	春季
03231300	中国现代政治思想*	3	3	春季
03231720	监察与监督*	3	3	秋季
03130050	中国社会思想史	2	2	春季
03130880	西方社会思想史	3	3	春季
03131260	数据分析技术	2	2	秋季
03030010	图书馆学概论	2	2	春季
03032110	信息政策与法规	2	2	秋季
03033040	信息服务	2	2	春季
01831740	视听语言	3	3	春季
01830330	国际传播	2	2	春季
01830280	网络传播	2	2	秋季

备注：带“*”课程为本院课程，此类课程不计入我院的大类平台课学分。

3) 学院课程：52 学分，其中
必修：34 学分

课程号	课程名称	周学时	学分	开课学期
00332580	高等数学（D 类）	4	4	秋季
00332590	高等数学（D 类基础：体特生和留学生专选）	4	4	秋季
03230700	中国近现代政治发展史	3	3	秋季
03232270	政治学概论	4	4	秋季
03232280	公共行政学概论	3	3	秋季
03232390	宪法与行政法学	4	4	春季
03230050	当代中国政府与政治	3	3	秋季

03231620	公共政策分析	3	3	秋季
03232290	经济学原理	4	4	春季
03232300	应用统计学	3	3	春季
03232470	论文写作与研究方法	3	3	秋季

备注：“03232470 论文写作与研究方法”为我院本科生三年级第一学期必选课程。

选修：18 学分（非本专业必修课，可以替代本专业选修课）

课程号	课程名称	周学时	学分	开课学期
03232400	社会调查的理论与方法	3	3	春季
03230770	中国政治制度史	3	3	春季
03231170	电子政务与计算机技术	3	3	秋季
03231200	宏观经济政策	3	3	春季
03231910	当代世界经济与政治	3	3	春季
03231090	战略管理	3	3	秋季
03231330	比较政治经济学	3	3	春季
03231140	公共财政与税收	3	3	春季
03231660	政治哲学	3	3	春季
03231300	中国现代政治思想	3	3	春季
03231690	发展政治学	3	3	春季
03231700	政党学概论	3	3	春季
03231720	监察与监督	3	3	秋季
03231740	美国政府与政治	3	3	春季
03230430	国家公务员制度	2	2	秋季
03231870	公民社会与非政府组织	3	3	春季
03231470	货币与金融政策	3	3	秋季
03231530	财政预算与行政财务管理	3	3	春季
03230670	秘书学与秘书工作	3	3	秋季
03231340	国际政治经济学	3	3	春季
03232150	创新与企业	3	3	春季
03232050	市场与法治	3	3	春季
03232450	房地产经济与管理	3	3	秋季
03232410	工业革命与市场经济	3	3	春季
03232340	国家与市场	3	3	秋季
03231120	比较公共管理	3	3	春季
03232370	经济法学	3	3	春季
03232460	公共组织行为学	3	3	秋季
03231180	博弈论与政策科学	3	3	秋季
03231210	公共政策案例分析	3	3	秋季
03231750	中国地方政府与政治	3	3	秋季
03232430	西方政治思想原著选读	3	3	春季

4) 专业必修课程：20 学分

课程号	课程名称	周学时	学分	开课学期
03230020	政治学原理	3	3	秋季
03230040	比较政治学概论	3	3	秋季
03230780	中国政治思想史	3	3	春季
03230100	当代西方国家政治制度	3	3	秋季
03230790	西方政治思想史	3	3	春季
03231080	政治经济导论	3	3	春季
03232310	政治科学的理论与方法	2	2	秋季

5) 本科素质教育通选课：12 学分（选修本院开设的通选课所得学分，不计入毕业所需的通选课学分）

- A. 数学与自然科学类和 F. 社会可持续发展类：至少 4 学分
- B. 社会科学类：至少 2 学分

C. 哲学与心理学类：至少 2 学分

D. 历史学类：至少 2 学分

E. 语言学、文学、艺术与美育类：至少 2 学分，其中至少一门是艺术与美育类课程

五、其他要求

1. 保研要求：

在达到学校要求的前提条件下，专业要求：

(1) 学生在保研前必须完成所要求的必修课程(指全校公共必修及院级必修课程)。

(2) 学生在校期间无不良记录，品质优秀者。

2. 毕业论文要求：

毕业当年：

(1) 2 月份，确定论文选题。

(2) 3 月份，在导师指导下完成初稿。

(3) 5 月中旬以前，最后定稿并提交论文。

(4) 论文字数要求在一万五千字以上。

(5) 论文的装订及打印，按照规范完成。

3. 实践实习要求

(1) 从大一到大四期间参加的社会实践实习，时间在两周以上。

(2) 社会实践报告加盖实习单位公章。

(3) 社会实践报告要求三千字及以上，涵盖实践的目的、内容、心得体会等。

(4) 社会实践报告需在毕业当年 5 月 1 日之前提交到院本科教务办公室。

4. 留学生及港澳台学生的全校公共必修课程学分的替补要求：

留学生必修“文科计算机基础”、“体育系列课程”，其余所需替代课程总学分的 70%，由学院开设的除本专业计划要求的课程以外的其它专业的必修课和限选课替代；所需替代课程总学分的 30%，由学校开设的除本专业计划要求的课程以外的通选课替代。

港澳台学生必修“大学英语（1-4）”、“文科计算机基础”、“体育系列课程”，其余所需替代课程总学分的 70%，由学院开设的除本专业计划要求的课程以外的其它专业的必修课和限选课替代；所需替代课程总学分的 30%，由学校开设的除本专业计划要求的课程以外的通选课替代。

北京大学政府管理学院

行政管理专业

一、行政管理专业简介

本专业依托北京大学的学科优势与政府管理学院的师资优势，面向党政机关与企事业单位管理的实际需要，实行厚基础、宽口径、有专长与高素质的培养战略，培养掌握中外行政管理理论与现代管理方法技术的一流人才。

师资力量雄厚，具有本科生、硕士生、博士生与博士后完整的培养体系。该专业的课程包括公共行政学概论、新公共管理、行政领导学、人力资源开发与管理、组织与管理、地方政府管理、公共经济学原理、行政学研究方法等。

二、专业培养要求、目标

本专业主要培养具有政治学、公共管理学与经济学理论基础，能够适应社会主义现代化建设需要，全面掌握现代行政管理的基本理论与方法，熟练掌握一门外国语，熟练运用外语与计算机等先进手段，从事党政机关、企事业单位等各类公共组织管理工作或从事科研教学工作的高素质专业人才。

三、授予学位

管理学学士学位

四、学分要求与课程设置

总学分：136 学分，其中：

1. 必修课程 84 学分；
2. 选修课程 46 学分；
3. 毕业论文 6 学分；
4. 实践实习：要求进行社会实践实习，撰写调查报告。

1) 全校公共必修课程：27 学分

课程号	课程名称	周学时	学分	开课学期
03835061	大学英语（一）	2	2	秋季
03835062	大学英语（二）	2	2	全年
03835063	大学英语（三）	2	2	全年
03835064	大学英语（四）	2	2	全年
04031650	思想道德修养与法律基础	2	2	全年
04031730	毛泽东思想和中国特色社会主义理论体系概论	3	4	全年
04031740	马克思主义基本原理概论	2	3	全年
04031750	形势与政策	2	1	全年
04031660	中国近现代史纲要	—	—	—
04831433	文科计算机基础	3	3	秋季
60730020	军事理论	2	2	
—	体育系列课程	—	4	全年

备注：全校公共必修课“中国近现代史纲要”课程内容，在本院开设课程“中国近现代政治发展史”中涵盖，经教务部批准，准予代替开设。

2) 大类平台课程：19 学分

必修课程（不低于 8 学分）

课程号	课程名称	周学时	学分	开课学期
-----	------	-----	----	------

0293001a	法理学	4	4	秋季
03130010	社会学概论	4	4	秋季
02430140	中华人民共和国对外关系	3	3	春季
03033560	信息素养概论	2	2	春季
02430411	西方国际关系理论	3	3	秋季

选修课程（不低于 11 学分）

课程号	对外开放课课程名称	周学时	学分	开放学期
03230020	政治学原理*	3	3	秋季
03230050	当代中国政府与政治*	3	3	秋季
0293007a	行政法与行政诉讼法	4	4	秋季
02930180	知识产权法（不限文理科）	3	3	秋季
03131500	社会调查与研究方法	4	4	春季/秋季
03130130	社会统计与数据分析	4	4	秋季
02430020	国际政治经济学	3	3	秋季
03033400	信息资源管理基础	2	2	秋季
01833690	新闻传播导论	2	2	秋季
01833700	电视概论	2	2	秋季
02430220	美国政治、经济与外交	3	3	秋季
02431650	环境与国际关系	3	3	秋季
02433230	非传统安全概论	3	3	秋季
02430500	世界宗教与国际社会	3	3	春季
02430380	世界政治中的民族问题	3	3	春季
02930200	企业法/公司法	3	3	春季
02930300	劳动法与社会保障法	3	3	秋季
03231660	政治哲学*	3	3	春季
03230790	西方政治思想史*	3	3	春季
03231700	政党学概论*	3	3	春季
03231080	政治经济导论*	3	3	春季
03231300	中国现代政治思想*	3	3	春季
03231720	监察与监督*	3	3	秋季
03130050	中国社会思想史	2	2	春季
03130880	西方社会思想史	3	3	春季
03131260	数据分析技术	2	2	秋季
03030010	图书馆学概论	2	2	春季
03032110	信息政策与法规	2	2	秋季
03033040	信息服务	2	2	春季
01831740	视听语言	3	3	春季
01830330	国际传播	2	2	春季
01830280	网络传播	2	2	秋季

备注：带“*”课程为本院课程，此类课程不计入我院的大类平台课学分。

3) 学院课程：52 学分，其中

必修：34 学分

课程号	课程名称	周学时	学分	开课学期
00332580	高等数学（D类）	4	4	秋季
00332590	高等数学（D类基础：体特生和留学生专选）	4	4	秋季
03230700	中国近现代政治发展史	3	3	秋季
03232270	政治学概论	4	4	秋季
03232280	公共行政学概论	3	3	秋季
03232390	宪法与行政法学	4	4	春季
03230050	当代中国政府与政治	3	3	秋季
03231620	公共政策分析	3	3	秋季
03232290	经济学原理	4	4	春季

03232300	应用统计学	3	3	春季
03232470	论文写作与研究方法	3	3	秋季

备注：“03232470 论文写作与研究方法”为我院本科生三年级第一学期必修课程。

选修：15 学分（非本专业必修课，可以替代本专业选修课）

课程号	课程名称	周学时	学分	开课学期
03232400	社会调查的理论与方法	3	3	春季
03230770	中国政治制度史	3	3	春季
03231170	电子政务与计算机技术	3	3	秋季
03231200	宏观经济政策	3	3	春季
03231910	当代世界经济与政治	3	3	春季
03231090	战略管理	3	3	秋季
03231330	比较政治经济学	3	3	春季
03231140	公共财政与税收	3	3	春季
03231660	政治哲学	3	3	春季
03231300	中国现代政治思想	3	3	春季
03231690	发展政治学	3	3	春季
03231700	政党学概论	3	3	春季
03231720	监察与监督	3	3	秋季
03231740	美国政府与政治	3	3	春季
03230430	国家公务员制度	2	2	秋季
03231870	公民社会与非政府组织	3	3	春季
03231470	货币与金融政策	3	3	秋季
03231530	财政预算与行政财务管理	3	3	春季
03230670	秘书学与秘书工作	3	3	秋季
03231340	国际政治经济学	3	3	春季
03232150	创新与企业	3	3	春季
03232050	市场与法治	3	3	春季
03232450	房地产经济与管理	3	3	秋季
03232410	工业革命与市场经济	3	3	春季
03232340	国家与市场	3	3	秋季
03231120	比较公共管理	3	3	春季
03232370	经济法学	3	3	春季
03232460	公共组织行为学	3	3	秋季
03231180	博弈论与政策科学	3	3	秋季
03231210	公共政策案例分析	3	3	秋季
03231750	中国地方政府与政治	3	3	秋季
03232430	西方政治思想原著选读	3	3	春季

4) 专业必修课程：23 学分

课程号	课程名称	周学时	学分	开课学期
03231110	新公共管理	3	3	春季
03231160	人力资源开发与管理	3	3	春季
03230450	行政领导学	3	3	秋季
03230120	组织与管理	3	3	秋季
03231130	地方政府管理	3	3	春季
03231050	公共经济学原理	3	3	秋季
03232320	行政学研究方法	2	2	春季
03231610	管理运筹学	3	3	秋季

5) 本科素质教育通选课：12 学分（选修本院开设的通选课所得学分，不计入毕业所需的通选课学分）

- A. 数学与自然科学类和 F. 社会可持续发展类：至少 4 学分
- B. 社会科学类：至少 2 学分

- C. 哲学与心理学类：至少 2 学分
- D. 历史学类：至少 2 学分
- E. 语言学、文学、艺术与美育类：至少 2 学分，其中至少一门是艺术与美育类课程

五、其他要求

1. 保研要求：

在达到学校要求的前提条件下，专业要求：

- (1) 学生在保研前必须完成所要求的必修课程(指全校公共必修及院级必修课程)。
- (2) 学生在校期间无不良记录，品质优秀者。

2. 毕业论文要求：

毕业当年：

- (1) 2 月份，确定论文选题。
- (2) 3 月份，在导师指导下完成初稿。
- (3) 5 月中旬以前，最后定稿并提交论文。
- (4) 论文字数要求在一万五千字以上。
- (5) 论文的装订及打印，按照规范完成。

3. 实践实习要求

- (1) 从大一到大四期间参加的社会实践实习，时间在两周以上。
- (2) 社会实践报告加盖实习单位公章。
- (3) 社会实践报告要求三千字及以上，涵盖实践的目的、内容、心得体会等。
- (4) 社会实践报告需在毕业当年 5 月 1 日之前提交到院本科教务办公室。

4. 留学生及港澳台学生的全校公共必修课程学分的替补要求：

留学生必修“文科计算机基础”、“体育系列课程”，其余所需替代课程总学分的 70%，由学院开设的除本专业计划要求的课程以外的其它专业的必修课和限选课替代；所需替代课程总学分的 30%，由学校开设的除本专业计划要求的课程以外的通选课替代。

港澳台学生必修“大学英语（1-4）”、“文科计算机基础”、“体育系列课程”，其余所需替代课程总学分的 70%，由学院开设的除本专业计划要求的课程以外的其它专业的必修课和限选课替代；所需替代课程总学分的 30%，由学校开设的除本专业计划要求的课程以外的通选课替代。

北京大学政府管理学院

城市管理专业

一、城市管理专业简介

城市管理是 20 世纪 50 年代兴起的新兴综合性学科，融经济学、管理学、地理学、城市规划于一体。北京大学是全国最早开设城市管理专业的高校。北京大学城市管理专业为教育部审定的特色专业。该专业旨在培养具有较高理论素质，国际视野和较强实践应用能力的综合型城市建设与管理人才。专业核心课程包括经济学原理、城市与区域经济学、经济地理学、城市管理、城市规划、地方政府经济学、区域分析方法、战略管理、现代不动产等。

二、专业培养要求、目标

要求学生掌握马克思主义基本原理和具有中国特色的社会主义市场经济理论，了解国家法律和党的方针、政策，掌握微观与宏观经济学、城市与区域经济学、经济地理学、城市管理、城市规划等城市与区域管理学科的基本理论、基本技能和方法。具有进行城市与区域管理的基本科学研究能力、战略规划能力、政策分析能力和管理实践能力。熟练掌握一门外语。

三、授予学位

管理学学士学位

四、学分要求与课程设置

总学分：136 学分，其中：

1. 必修课程 82 分；
2. 选修课程 48 分；
3. 毕业论文 6 学分；
4. 实践实习：要求进行社会实践实习，撰写调查报告。

1) 全校公共必修课程：27 学分

课程号	课程名称	周学时	学分	开课学期
03835061	大学英语（一）	2	2	秋季
03835062	大学英语（二）	2	2	全年
03835063	大学英语（三）	2	2	全年
03835064	大学英语（四）	2	2	全年
04031650	思想道德修养与法律基础	2	2	全年
04031730	毛泽东思想和中国特色社会主义理论体系概论	3	4	全年
04031740	马克思主义基本原理概论	2	3	全年
04031750	形势与政策	2	1	全年
04031660	中国近现代史纲要	—	—	—
04831433	文科计算机基础	3	3	秋季
60730020	军事理论	2	2	
——	体育系列课程	——	4	全年

备注：全校公共必修课“中国近现代史纲要”课程内容，在本院开设课程“中国近现代政治发展史”中涵盖，经教务部批准，准予代替开设。

2) 大类平台课程：19 学分

必修课程（不低于 8 学分）

课程号	课程名称	周学时	学分	开课学期
02930010	法理学	4	4	秋季

03130010	社会学概论	4	4	秋季
02430140	中华人民共和国对外关系	3	3	春季
03033560	信息素养概论	2	2	春季
02430411	西方国际关系理论	3	3	秋季

选修课程（不低于 11 学分）

课程号	对外开放课课程名称	周学时	学分	开放学期
03230020	政治学原理*	3	3	秋季
03230050	当代中国政府与政治*	3	3	秋季
0293007a	行政法与行政诉讼法	4	4	秋季
02930180	知识产权法（不限文理科）	3	3	秋季
03131500	社会调查与研究方法	4	4	春季/秋季
03130130	社会统计与数据分析	4	4	秋季
02430020	国际政治经济学	3	3	秋季
03033400	信息资源管理基础	2	2	秋季
01833690	新闻传播导论	2	2	秋季
01833700	电视概论	2	2	秋季
02430220	美国政治、经济与外交	3	3	秋季
02431650	环境与国际关系	3	3	秋季
02433230	非传统安全概论	3	3	秋季
02430500	世界宗教与国际社会	3	3	春季
02430380	世界政治中的民族问题	3	3	春季
02930200	企业法/公司法	3	3	春季
02930300	劳动法与社会保障法	3	3	秋季
03231660	政治哲学*	3	3	春季
03230790	西方政治思想史*	3	3	春季
03231700	政党学概论*	3	3	春季
03231080	政治经济导论*	3	3	春季
03231300	中国现代政治思想*	3	3	春季
03231720	监察与监督*	3	3	秋季
03130050	中国社会思想史	2	2	春季
03130880	西方社会思想史	3	3	春季
03131260	数据分析技术	2	2	秋季
03030010	图书馆学概论	2	2	春季
03032110	信息政策与法规	2	2	秋季
03033040	信息服务	2	2	春季
01831740	视听语言	3	3	春季
01830330	国际传播	2	2	春季
01830280	网络传播	2	2	秋季

备注：带“*”课程为本院课程，此类课程不计入我院的大类平台课学分。

3) 学院课程：51 学分，其中

必修：34 学分

课程号	课程名称	周学时	学分	开课学期
00332580	高等数学（D 类）	4	4	秋季
00332590	高等数学（D 类基础：体特生和留学生专选）	4	4	秋季
03230700	中国近现代政治发展史	3	3	秋季
03232270	政治学概论	4	4	秋季
03232280	公共行政学概论	3	3	秋季
03232390	宪法与行政法学	4	4	春季
03230050	当代中国政府与政治	3	3	秋季
03231620	公共政策分析	3	3	秋季
03232290	经济学原理	4	4	春季
03232300	应用统计学	3	3	春季
03232470	论文写作与研究方法	3	3	秋季

备注：“03232470 论文写作与研究方法”为我院本科生三年级第一学期必选课程。

选修：17 学分（非本专业必修课，可以替代本专业选修课）

课程号	课程名称	周学时	学分	开课学期
03232400	社会调查的理论与方法	3	3	春季
03230770	中国政治制度史	3	3	春季
03231170	电子政务与计算机技术	3	3	秋季
03231200	宏观经济政策	3	3	春季
03231910	当代世界经济与政治	3	3	春季
03231090	战略管理	3	3	秋季
03231330	比较政治经济学	3	3	春季
03231140	公共财政与税收	3	3	春季
03231660	政治哲学	3	3	春季
03231300	中国现代政治思想	3	3	春季
03231690	发展政治学	3	3	春季
03231700	政党学概论	3	3	春季
03231720	监察与监督	3	3	秋季
03231740	美国政府与政治	3	3	春季
03230430	国家公务员制度	2	2	秋季
03231870	公民社会与非政府组织	3	3	春季
03231470	货币与金融政策	3	3	秋季
03231530	财政预算与行政财务管理	3	3	春季
03230670	秘书学与秘书工作	3	3	秋季
03232150	创新与企业	3	3	春季
03232050	市场与法治	3	3	春季
03231340	国际政治经济学	3	3	春季
03232450	房地产经济与管理	3	3	秋季
03232410	工业革命与市场经济	3	3	春季
03232340	国家与市场	3	3	秋季
03231120	比较公共管理	3	3	春季
03232370	经济法学	3	3	春季
03232460	公共组织行为学	3	3	秋季
03231180	博弈论与政策科学	3	3	秋季
03231210	公共政策案例分析	3	3	秋季
03231750	中国地方政府与政治	3	3	秋季
03232430	西方政治思想原著选读	3	3	春季

4) 专业必修课程：21 学分

课程号	课程名称	周学时	学分	开课学期
03231230	城市与区域经济学	3	3	秋季
03231240	经济地理学	3	3	秋季
03231250	城市管理	3	3	秋季
03231260	城市规划	3	3	秋季
03232200	区域分析方法	3	3	秋季
03232240	地方政府经济学	3	3	秋季
03232360	地理信息系统基础与应用	3	3	春季

5) 本科素质教育通选课：12 学分（选修本院开设的通选课所得学分，不计入毕业所需的通选课学分）

- A. 数学与自然科学类和 F. 社会可持续发展类：至少 4 学分
- B. 社会科学类：至少 2 学分
- C. 哲学与心理学类：至少 2 学分
- D. 历史学类：至少 2 学分

E. 语言学、文学、艺术与美育类：至少 2 学分，其中至少一门是艺术与美育类课程

五、其他要求

1. 保研要求：

在达到学校要求的前提条件下，专业要求：

- (1) 学生在保研前必须完成所要求的必修课程(指全校公共必修及院级必修课程)。
- (2) 学生在校期间无不良记录，品质优秀者。
- (3) 区域经济学硕士专业对本科城市管理专业学生保研有特殊要求。

2. 毕业论文要求：

毕业当年：

- (1) 2 月份，确定论文选题。
- (2) 3 月份，在导师指导下完成初稿。
- (3) 5 月中旬以前，最后定稿并提交论文。
- (4) 论文字数要求在一万五千字以上。
- (5) 论文的装订及打印，按照规范完成。

3. 实践实习要求

- (1) 从大一到大四期间参加的社会实践实习，时间在两周以上。
- (2) 社会实践报告加盖实习单位公章。
- (3) 社会实践报告要求三千字及以上，涵盖实践的目的、内容、心得体会等。
- (4) 社会实践报告需在毕业当年 5 月 1 日之前提交到院本科教务办公室。

4. 留学生及港澳台学生的全校公共必修课程学分的替补要求：

留学生必修“文科计算机基础”、“体育系列课程”，其余所需替代课程总学分的 70%，由学院开设的除本专业计划要求的课程以外的其它专业的必修课和限选课替代；所需替代课程总学分的 30%，由学校开设的除本专业计划要求的课程以外的通选课替代。

港澳台学生必修“大学英语（1-4）”、“文科计算机基础”、“体育系列课程”，其余所需替代课程总学分的 70%，由学院开设的除本专业计划要求的课程以外的其它专业的必修课和限选课替代；所需替代课程总学分的 30%，由学校开设的除本专业计划要求的课程以外的通选课替代。

北京大学外国语学院

一、学院简介

北京大学外国语学院的历史可以追溯到京师同文馆（1862-1902），距今已有 150 余年的历史，甚至比北京大学的直接前身京师大学堂还早 36 年。大批优秀的学者在不同的时期任教于历史悠久的北京大学外语学科。本学科的知名学者包括：蔡元培、严复、胡适、林语堂、徐志摩、郁达夫、梁实秋、朱光潜、叶公超、曹靖华、冯至、马坚、季羨林、金克木、田德望、闻家澍、俞大綱、吴达元、赵罗蕤、杨周翰、李赋宁、卞之琳等，老一辈的优秀学者开创了学院的优良传统和学风。今天，在数代学者的努力下，学科优势日益明显，学术竞争力不断增强。在国家组织的迄今三次一级学科评估（2004、2008、2012）中均位居外国语言文学学科的第一名（独立）。在 2014 年 QS 全球大学按学科排名中，与外国语学院直接相关的学科——现代语言、英语语言文学、语言学是亚洲为数不多的排在全球前列的学科。

外国语学院目前下设英语系、阿语系、俄语系、法语系、德语系、西葡语系、日语系、南亚系、东南亚系、西亚系、亚非系、朝鲜系、世界文学研究所、外国语言学及应用语言研究所、语言中心，共 12 系 2 所 1 中心。有英语、俄语、法语、德语、西班牙语、葡萄牙语、日语、阿拉伯语、蒙古语、朝鲜语、越南语、泰国语、缅甸语、印尼语、菲律宾语、印地语、梵巴语、乌尔都语、波斯语、希伯来语等 20 个招生语种。此外，还拥有 45 个研究性语种。拥有“国家外语非通用语种本科人才培养基地”、“北京大学—广西国际博览事务局文科实践教育基地”及四个高等学校特色专业。2011 年又增设了“外国语言与外国历史专业”，可供学生进校后第二次选择。此外，外国语学院还与哲学、中文、历史、考古、元培、艺术系共同实施人文基础学科本科人才跨院系培养项目“古典语文学”。

外国语学院现有在职教师 226 人，其中教授 68 名，拥有博士学位的教师 157 人。教师队伍高度多元化，有一批从世界各地的名校学成归国的博士，还有包括讲席教授在内的 40 余位外教。现有在校本科生、硕士生、博士生 1300 余名，其中本科生近 800 名。

外国语学院是北京大学这所综合性研究型大学的人文学科的重要组成部分；与外国历史、外国哲学等学科一起，共同构成了北京大学人文学科的“外”字号专业；与“国”字号专业（中国语言文学、中国历史、中国哲学等）相依互补、互为支撑，构成了北京大学壮丽的人文景观。

外国语学院致力培养的人才不仅具备非专业人员不能比拟的外语技能，包括口语交流和书面表达的能力等；而且更重要的是，借助于语言、文学、国别研究等方向的专业训练，他们能够完全进入外语的世界，从而完全进入外国文化的世界。与只具备本族语言和文化视界的人们不同，一个真正具备跨语言、跨文化的多重视界的人，可以较为自如地工作和生活在地球村的任何一个角落，以更宽广的视野、更博大的胸怀来应对一切事物，以更为深邃的洞察力参透人生、哲理和学理。这样的“外语人才”不仅能在外语专业之内出类拔萃，而且一旦进入其他专业领域，也将凭借自己受过的严格的、系统的、正规的理论和技能训练，迅速进入角色，成为各个领域的领军人物。

二、专业

专业代码：

专业代码	专业名称	英文名称	学制	学位授予
050201	英语	English Language and literature	4 年	文学学士
050202	俄语	Russian Language and literature	4 年	文学学士
050203	德语	German Language and literature	4 年	文学学士
050204	法语	French Language and literature	4 年	文学学士
050205	西班牙语	Spanish Language and literature	4 年	文学学士
050206	阿拉伯语	Arabic Language and literature	4 年	文学学士
050207	日语	Japanese Language and literature	4 年	文学学士

050208	波斯语	Peisian Language and literature	4 年	文学学士
050209	朝鲜语	Korean Language and literature	4 年	文学学士
050210	菲律宾语	Philippine Language and literature	4 年	文学学士
050211	梵语巴利语	Sanskri & Pali Language and literature	4 年	文学学士
050212	印度尼西亚语	Indonesia Language and literature	4 年	文学学士
050213	印地语	Hindi Language and literature	4 年	文学学士
050216	缅甸语	Burmese Language and literature	4 年	文学学士
050218	蒙古语	Mongolian Language and literature	4 年	文学学士
050220	泰语	Thai Language and literature	4 年	文学学士
050221	乌尔都语	Urdu Language and literature	4 年	文学学士
050222	希伯来语	Hebrew Language and literature	4 年	文学学士
050223	越南语	Vietnamese Language and literature	4 年	文学学士
050232	葡萄牙语	Portuguese Language and literature	4 年	文学学士

三、辅修

德语、法语、西班牙语、日语、阿拉伯语（希伯来语、土耳其语）专业开设有辅修专业。

四、教学行政管理人员

职务	姓名	办公电话
院长	程朝翔	62751577
主管教学副院长	赵华敏	62765002
教务办公室主任	崔桂红	62754090
教务员	叶恩红	62765012
	李 宁	62765012

五、师资力量（姓名前打*者为博士生导师）

阿拉伯语

姓名	性别	职称	学历	专业特长及近期研究方向	担任本科生课程任务
*谢秩荣	男	教授	博士	阿拉伯语语言研究 阿拉伯语修辞 汉阿翻译研究	阿拉伯翻译教程 阿拉伯文学选读
*林丰民	男	教授	博士	阿拉伯文学史 阿拉伯文化与世界	
*付志明	男	教授	博士	阿拉伯语语言、语法、语义、 方言研究 汉语阿拉伯语比较研究	基础阿拉伯语 阿拉伯语语法 开罗方言 阿拉伯语视听
蒋和平	男	副教授	博士	阿拉伯文学研究 中国阿拉伯文学比较研究	高年级阿拉伯语
倪颖	女	副教授	博士	阿拉伯文学研究 中国阿拉伯文学比较研究	基础阿拉伯语 阿拉伯语阅读 阿拉伯文学史
*吴冰冰	男	副教授	博士	伊斯兰历史文化 伊斯兰教教派研究 当代中东问题	基础阿拉伯语 阿拉伯-伊斯兰文化
盖伟江	男	讲师	硕士	阿拉伯语语言学 研究语言与文化的互动	阿拉伯报刊文选 阿拉伯语翻译教程 阿拉伯语视听
袁琳	女	讲师	硕士	阿拉伯伊斯兰文化研究 阿拉伯国家概况 阿曼国别研究	当代阿拉伯世界 阿拉伯语视听 阿拉伯语口译
肖坤	女	讲师	硕士	阿拉伯历史方向	基础阿拉伯语

				马木鲁克制度研究	阿拉伯伊斯兰文化 阿拉伯语口译
--	--	--	--	----------	--------------------

朝韩系

姓名	性别	职称	学历	专业特长及近期研究方向	担任本科生课程任务
*金景一	男	教授	博士	韩国历史与文化、韩国近现代国际关系史	韩国报刊选读
*张敏	女	教授	博士	韩国思想文化、韩国语翻译研究	中韩/韩中翻译
沈定昌	男	教授	博士	韩国语言、韩国外交和经济	基础韩国语、高级韩国语、韩国经济
*王丹	女	教授	博士	韩国语言学、韩国语教育	基础韩国语、高级韩国语、韩国语视听说、韩国语语法、韩国语概论、中韩/韩中翻译、公共韩国语
琴知雅	女	副教授	博士	中韩比较文学、韩国汉文学，中韩文化比较	基础韩国语、高级韩国语、韩国民俗、中韩翻译
南燕	女	副教授	博士	韩国文学教育、韩国近现代文学研究、韩国语教育	基础韩国语、高级韩国语、韩国语视听说、高级口语、中韩/韩中翻译、韩国文学作品选读、韩国文学简史
林成姬	女	讲师	博士	韩国语言、韩国文化	基础韩国语、高级韩国语、韩国语视听说、韩国民俗、韩国文化
文丽华	女	副教授	博士	韩国古典文学、中韩比较文学、中韩比较文化、韩国语教育	基础韩国语、高级韩国语、韩国语视听说、高级口语、中韩/韩中翻译、韩国文学作品选读、韩国文学简史
李婷婷	女	助理教授	博士	特长：韩国近代史 研究动向：韩日历史争端	韩国(朝鲜)历史、韩国(朝鲜)报刊选读(上/下)、基础韩国语(3/4)、中韩翻译

德语系

姓名	性别	职称	学历	专业特长及近期研究方向	担任本科生课程任务
*谷裕	女	教授	博士	德国文学史、浮士德研究	德语文学、德语基础语
*黄燎宇	男	教授	博士	德语小说	德语文学、德语基础语
*李昌珂	男	教授	博士	长篇小说研究	德语文学、德语基础语
*罗炜	女	教授	博士	德语现当代文学、中德文学文化关系	德语文学、德语基础语
*王建	男	教授	博士	德语戏剧	德语文学、德语基础语
胡蔚	女	副教授	博士	德语诗歌	德语文学、德语基础语
刘敏	女	副教授	博士	德国文化史研究	德语文学、德语基础语
马剑	男	副教授	博士	黑塞研究、德语现当代文学，德语诗歌	德语文学、德语基础语
梁晶晶	女	讲师	硕士	青少年文学	德语基础语
潘璐	女	讲师	博士	当代德语文学、君特·格拉斯研究	德语文学、德语基础语
张红艳	女	讲师	硕士	德语女性文学	德语基础语
林琳	女	讲师	博士	德语语言学	德语基础语
卢白羽	女	讲师	博士	18 世纪德国文学, 莱辛研究	德语基础语

东南亚系

姓名	性别	职称	学历	专业特长及近期研究方向	担任本科生课程任务
吴杰伟	男	教授	博士	菲律宾语	菲律宾语、文化、文学
黄轶	女	讲师	博士	菲律宾语	菲律宾语、文化、文学
史阳	男	副教授	博士	菲律宾语	菲律宾语、文化、文学
林琼	女	副教授	硕士	缅甸文学、缅甸古典文学	缅甸语

杨国影	女	副教授	博士	缅甸历史与文化	缅甸语、缅甸语翻译、缅甸语视听说
张哲	女	讲师	硕士	缅甸文化	缅甸语、缅甸历史、缅甸口语
任一雄	男	教授	博士	东南亚国际关系	泰语演讲与叙事、泰汉翻译、泰语教程
*薄文泽	男	教授	博士	语言学	泰语教程、泰语语法
金勇	男	副教授	博士	泰国历史、社会文化	泰语教程、泰国文化与社会、泰国历史
万悦容	女	副教授	博士	国际政治	泰语教程
熊燃	女	讲师	博士	泰国文学	泰语教程、泰国文学史
*梁敏和	男	教授	硕士	印尼语、印尼历史、东南亚文化	印尼语、印度尼西亚文化与社会、印度尼西亚历史
罗杰	男	副教授	博士	印尼语、印尼马来政治文化、东南亚文化	印尼语、印尼语译汉语、汉语译印尼语
郗莉莎	女	讲师	硕士	印尼语、印尼文学、东南亚文化	印尼语、印度尼西亚文学史、印度尼西亚宗教概论
王彦	女	副教授	硕士	越南语、越南历史文化	基础越南语、越南语泛读、越南国情、越南历史、越南文化
夏露	女	副教授	博士	越南语、越南文学	基础越南语、越南现代小说选读、越南文学史、越南报刊选读
咸蔓雪	女	副教授	博士	越南语、越语语言学	基础越南语、越南语语法、汉越语口译
谢昂	女	讲师	硕士	越南语、越南历史文化	基础越南语、越南语视听说、越南报刊选读、越南国情、越南历史

俄语系

姓名	性别	职称	学历	专业特长及近期研究方向	担任本科生课程任务
*查晓燕	女	教授	博士	俄罗斯文学、文化，比较文学研究，普希金研究	俄罗斯文学史，中俄文化交流史
*赵桂莲	女	教授	博士	俄罗斯文学、文化，俄罗斯传统文化，俄罗斯思想史	俄罗斯文学史，基础俄语，俄语阅读
*王辛夷	女	教授	博士	俄语语言学，俄汉结构比较	基础俄语，俄汉翻译，实践修辞，俄语阅读
*李玮	女	教授	博士	俄语语言学，篇章句法，大众传媒	俄罗斯国情，俄语视听说，俄语阅读
彭甄	男	教授	博士	俄罗斯文学，翻译学	俄罗斯文学史，俄汉翻译
刘洪波	女	副教授	博士	俄罗斯文学，果戈理研究	俄罗斯文学史，文学选读
陈思红	女	副教授	博士	俄罗斯文学，陀思妥耶夫斯基研究	俄罗斯文学史，电影赏析，俄语视听说
王彦秋	女	副教授	博士	俄罗斯文学，俄罗斯艺术史，文学与音乐	俄罗斯文学史，基础俄语，文学与音乐
刘浩	男	副教授	博士	俄罗斯文学，侨民文学	俄罗斯民俗民情，俄语口译
褚敏	女	教授	博士	俄语语言文化学，俄语修辞学	高级俄语
鲍红	女	副教授	博士	俄语语言学，表情句法	高级俄语
王立刚	男	副教授	博士	俄语语言学，功能语法	俄语语法，俄语口译，语言学概论
*宁琦	女	教授	博士	俄语语言学，功能语法	基础俄语，俄语语法，功能语法
黄颖	女	副教授	博士	俄语语言学，认知语言学	基础俄语，俄语语法
周海燕	女	副教授	博士	俄语句法学，语用学	基础俄语，应用文写作
陈松岩	男	副教授	硕士	俄罗斯文学，俄罗斯诗歌，文化国情	俄罗斯文学史，文学选读，文学理论基础
张海燕	女	副教授	硕士	俄语语言学，词汇学	基础俄语，俄语语法
单荣荣	女	讲师	硕士	俄语语音学	基础俄语，俄语语音

王帅	王帅	助理教授	博士	20 世纪俄罗斯文学, 东正教; 20 世纪俄罗斯侨民文学与东正教, 教会传统与俄罗斯文化	低年级基础俄语
----	----	------	----	---	---------

法语系

姓名	性别	职称	学历	专业特长及近期研究方向	担任本科生课程任务
*秦海鹰	女	教授	博士	法国文学, 互文性研究	四年级精读
*董强	男	教授	博士	法国文学, 诗学, 主题学	四年级口译, 法国文学史
*田庆生	男	教授	博士	法国文学, 文本分析	三年级精读
*王东亮	男	教授	博士	法国文学, 符号学, 语言学	四年级笔译
杨国政	男	教授	博士	文体学, 18 世纪研究	法语精读, 法国文学史
陈燕萍	女	副教授	博士	加拿大文学	法语精读, 加拿大文学
段映虹	女	副教授	博士	法国文学, 20 世纪文学	法语精读
罗湉	女	副教授	博士	法国戏剧, 中法文化关系	法语精读, 法国文学史
周莽	男	副教授	博士	中世纪文学, 法语史	法语精读
孙凯	男	讲师	博士	翻译学	法语精读, 法国史
朱晓洁	女	讲师	博士	叙事学	法语精读, 法国史与概况

南亚系

姓名	性别	职称	学历	专业特长及近期研究方向	担任本科生课程任务
*陈明	男	教授	博士	印度语言文学、中印文化交流史	印度民俗、印度历史、中印文化交流史、东方古代科技文明
*王邦维	男	教授	博士	佛教文献与语言、中印文化交流史	西方印度学专题
*段晴	女	教授	博士	西域古代语言研究、梵语语法研究、写本研究	梵语课程、梵语语法
高鸿	男	副教授	博士	印度六派哲学、梵语语法	梵语课程、印度哲学史
萨尔吉	男	副教授	博士	藏传佛教哲学、西藏写本研究	印度佛教史专题、藏语
叶少勇	男	副教授	博士	印度佛教、西藏写本研究	梵语课程、佛教史
*唐孟生	男	教授	博士	乌尔都语	报刊阅读、巴基斯坦文化、南亚伊斯兰文化概述、印度历史
*刘曙雄	男	教授	博士	乌尔都语	乌尔都语写作教程、乌尔都语文学史、诗歌
王旭	男	讲师	博士	乌尔都语	基础乌尔都语、视听说、文学作品选、印巴英语报刊文章选读
张嘉妹	女	副教授	硕士	乌尔都语	基础乌尔都语、泛读、高级听力、戏剧选读、乌尔都语翻译教程、乌尔都语高级口译、巴基斯坦民族与民族文化
张亚冰	女	讲师	博士	乌尔都语	乌尔都语听力、口语、乌尔都语文章选读、乌尔都语语法
*唐仁虎	男	教授	大学	印度语言文学	印地语语法、印度文学、印度概况、印地语译汉语、汉语译印地语
*姜景奎	男	教授	博士	印度语言文学、印度宗教	基础印地语、印度宗教、印地语译汉语教程、汉语译印地语教程
郭童	女	副教授	博士	印度语言文学	基础印地语、印度文学、印地语报刊阅读、
姜永红	女	副教授	博士	印度语言文学	基础印地语、印地语文学、印地语视听说
王靖	女	讲师	硕士	印度语言文学	基础印地语、印地语视听说

日语系

姓名	性别	职称	学历	专业特长及近期研究方向	担任本科生课程任务
*于荣胜	男	教授	博士	日本文学 日本近现代文学 中日近现代小说比较	日本文学史、日本现代文学作品选读、日语口译指导、日本报刊选读
*刘金才	男	教授	博士	日本文化 日本思想史 日本人论 中日文化比较	日本文化概论、日本历史、日语敬语概论、日译汉
*彭广陆	男	教授	博士	日本语言 日语语法学 日语词汇学 日汉对比语言学	日汉语言对比、日语词汇概论、日语语法概论、基础日语（一）～（四）、高年级日语（一）～（四）
*赵华敏	女	教授	博士	日本语言 日语语用学 日语认知语言学 日语教学法	论文写作指导、汉译日、日语写作、基础日语（一）～（四）、高年级日语（一）～（四）
*金勋	男	教授	博士	日本文化 佛教哲学 日本哲学宗教 世界新宗教研究	日本文化概论、日本历史、日本社会、日本报刊选读
*李强	男	教授	博士	日本文学 日本近现代文学 中日比较文学 日汉翻译	日本文学史、日本现代文学作品选读、日译汉、日本报刊选读
滕军	女	教授	博士	日本文化 日本传统艺术 中日文化交流史	中日文化交流史、日本文化艺术专题、日语视听说（一）～（四）、日本报刊选读
*潘钧	男	教授	博士	日本语言 日语汉字研究 日语词汇学 日语认知语言学	日语概论、日语词汇概论、日语文言语法、基础日语（一）～（四）、日语视听说（一）～（四）
*马小兵	男	教授	博士	日本语言 日语语法学 日汉对比语言学	日语口译指导、日译汉、日语语法概论、基础日语（一）～（四）
李奇楠	女	副教授	博士	日本语言 日语语用学 日汉对比语言学 日语认知语言学	日语概论、汉译日、日汉语言对比、基础日语（一）～（四）、高年级日语（一）～（四）
孙建军	男	副教授	博士	日本语言 中日近代词汇交流史 汉译西书研究	日语词汇概论、日语口译指导、基础日语（一）～（四）、日语视听说（一）～（四）
丁莉	女	副教授	博士	日本文学 日本古典文学 中日同声传译及教学	日本古典作品选读、日语口译指导、基础日语（一）～（四）、日语视听说（一）～（四）
刘琳琳	女	副教授	博士	日本文化 日本思想史 日本近世史 日本神道	日本历史、日本社会、日本文化概论、基础日语（一）～（四）、日语视听说（一）～（四）
翁家慧	女	副教授	博士	日本文学 日本近现代文学	日本文学史、日本现代文学作品选读、日译汉、基础日语（一）～（四）
王京	男	副教授	博士	日本文化 日本民俗学	日本文化概论、日本历史、基础日语（一）～（四）、日语视听说（一）～（四）
古市雅	女	副教授	博士	日本文学	日语会话、日本影视作品赏

子				日本影视动漫文学	析、日语视听说(一)~(四)、基础日语(一)~(四)
解璞	女	助理教授	博士	专业特长:日本近代文学、中日文学比较研究 近期研究方向:明治大正时期的小品文学、夏目漱石的小品文学及其理论等	基础日语、日语视听说等

西葡语系

姓名	性别	职称	学历	专业特长及近期研究方向	担任本科生课程任务
*王军	女	教授	博士	西班牙语文学	西班牙文学、西班牙语基础课、西班牙语笔译
卜珊	女	副教授	博士	西班牙语诗歌、戏剧	西班牙语基础课
范晔	男	副教授	博士	西班牙文学	西班牙文学、基础课
蔡学娣	女	讲师	硕士	拉丁美洲文学	西班牙语基础课
许彤	女	讲师	硕士	西班牙语诗歌	西班牙语基础课
路燕萍	女	讲师	博士	拉丁美洲国情	西班牙语基础课
张慧玲	女	讲师	博士	西班牙语翻译	西班牙语口译、基础课
贾永生	男	讲师	博士	西班牙语语言学	西班牙语基础课
程弋洋	女	副教授	博士	西班牙语语言学、西班牙戏剧	西班牙语基础课
于施洋	女	讲师	博士	拉美诗歌	西班牙语基础课
宋扬	男	讲师	博士	西班牙语语言学	西班牙语基础课
高博	女	讲师	博士	西班牙语口译	西班牙语基础课
闵雪飞	女	副教授	硕士	葡萄牙语文学、文化	葡萄牙语文学、基础课
张云峰	男	讲师	硕士	葡萄牙语语言学、教学法	葡萄牙语语言学、基础课

西亚系

姓名	性别	职称	学历	专业特长及近期研究方向	担任本科生课程任务
*王一丹	女	教授	博士	波斯古典文学、中国-伊朗文化交流史	基础波斯语、波斯文学史、波斯语诗歌选读
时光	男	副教授	博士	波斯文学、伊朗文化	基础波斯语、波斯语报刊阅读、波斯语汉语翻译
沈一鸣	女	讲师	博士	波斯文学、波斯苏菲文学的汉译	基础波斯语、伊朗历史文明概论
于维雅	男	副教授	硕士	东方文学	伊斯兰艺术与美学
*拱玉书	男	教授	博士	东方文学	古代东方文明
*李政	男	教授	博士	东方文学	古代近东文明
徐哲平	女	副教授	硕士	希伯来语言	希伯来语言
王宇	女	副教授	博士	犹太历史、以色列社会	希伯来语言、历史、以色列社会

亚非系

姓名	性别	职称	学历	专业特长及近期研究方向	担任本科生课程任务
*陈岗龙	男	教授	博士	蒙古民间文学,侧重于蒙古英雄史诗和蒙古民间文学的比较研究;东方民间文学;民俗学	蒙古字、喀尔喀蒙古古代文学史、蒙古民间文学等课程
王浩	女	副教授	博士	蒙古国现当代文学方向,重点研究蒙古国现代文学奠基人达木丁苏伦;中蒙非传统安全研究;中蒙关系史研究	基础蒙古语、蒙古语听力、高年级蒙古语、蒙古语翻译、蒙古国现代文学、中蒙关系史等课程
刘迪南	女	讲师	硕士	喀尔喀蒙古史及蒙古文化研究	基础蒙古语、蒙古语会话、高年级蒙古语、蒙古文化、蒙古史等课程
袁琳	女	讲师	硕士	蒙古语言学与应用语言学	基础蒙古语、蒙古语语法、高

				的研究	年级蒙古语、蒙古语口译、蒙古语发展简史等课程
*魏丽明	女	教授	博士	东方文学	东方文学史
*赵杰	男	教授	博士	东方文学	汉语语言学、基础语言学研究

*** 英语系（凡具有博士学位或教授职称的教师均具有博士生导师资格）**

姓名	性别	职称	学历	专业特长及近期研究方向	担任本科生课程任务
申丹	女	教授	博士	文学理论与小说阐释、文体学、翻译学	英语文学文体学、英语语体学
周小仪	男	教授	博士	唯美主义文学	文学导读与批评实践、比较文学导论
刘建华	男	教授	博士	美国文学、后现代美国小说	美国文学史与选读、当代美国文学思想、美国电影与文化
张薇	女	教授	博士	英语数字读写能力评价、女性与信息技术、语言教学与信息技术	精读、报刊选读
刘树森	男	教授	博士	19 世纪美国文学、翻译研究、新西兰文学	希腊罗马神话
程朝翔	男	教授	博士	英语戏剧、欧洲戏剧、比较戏剧、大学人文教育的理念与实践	莎士比亚与马洛戏剧
王继辉	男	教授	博士	中世纪英国文学	英语史、圣经释读
丁宏为	男	教授	博士	英国现代文学、英国现代诗歌	英国文学史、英诗选读、短篇小说选读
何卫	男	副教授	硕士	语言哲学、理论语言学	普通语言学
韩加明	男	教授	博士	18 世纪英国文学、英国小说、菲尔丁研究	文学与社会
刘璐	女	副教授	博士	中西比较修辞、跨文化交流、二语写作	精读、现代英语写作修辞、中西修辞传统、写作（二）
张世耘	男	教授	硕士	美国研究	英汉翻译、写作
郝田虎	男	副教授	博士	文艺复兴时期英国文学	精读、英国散文名篇、文艺复兴时期英国文学中的爱情
钱军	男	教授	博士	功能语言学、语言学史	英语结构、英语词汇学
丁林棚	男	副教授	博士	加拿大文学	精读、加拿大小说选读、写作（一）、测试（A）
毛亮	男	副教授	博士	十九世纪美国文学、十九世纪英国文学、比较文学	美国文学史选读、英语精读、英国小说选读
刘锋	男	教授	博士	十九世纪英国文学与思想	
修立梅	女	副教授	博士	美国 19 世纪小说	精读、英美女作家作品选读、美国短篇小说
苏耕欣	男	教授	博士	英国小说、传奇、大众文化、现当代文学理论	精读、大众文化简介与批评、英国文学的历史背景
高峰枫	男	副教授	博士	早期基督教、圣经、19 世纪宗教	精读、西方宗教思想、短篇小说
林庆新	男	副教授	博士	现代小说、比较文学	英语精读、英语基础训练、汉译英、英语视听、比较视野中的中美当代小说
苏薇星	女	副教授	博士	现当代美国诗歌	英国文学史（下）、文学、自然与地方
刘淳	女	讲师	博士	西方古典文学、荷马史诗	精读、西方古典文学与社会、希腊语、拉丁语
黄淳	女	讲师	博士	19 世纪英国文学	精读、文学形式导论、视听
纳海	男	助理教授	博士	19 世纪英国文学、维多利亚小说	精读、英国小说选读

六、教学设备与设施

1. 实验室及设备

境外卫星电视接收系统包括 134 件接收和传输设备，能够接收 16 个语种的 25 套境外电视节目，目前节目可以传输到外国语学院新楼、外文楼、民主楼、六院、一院、同声传译教室、文史楼电化教室以及帕卡德外国专家公寓。

电化教室、同声传译教室、视频会议教室，基本实现了办公电脑化及信息传送的网络化。

2. 图书资料

北京大学图书馆外国语学院分馆现收藏汉语、英语、德语、法语、西班牙语、俄语、乌克兰语、格鲁吉亚语、日语、阿拉伯语、印地语、泰语、蒙古语、马来语、印尼语、波斯语、菲律宾语、乌尔都语、缅甸语、朝鲜语、越南语、希伯来语、梵巴语、葡萄牙语等 24 个语种的图书资料。藏书总量 23 万余册，中外文现刊 400 余种，音视频单体资料 7000 多盘。除此之外，分馆建立了“外院人文库”，收藏有我院教师专著、译著、论文集等 2207 册。作为北京大学图书馆的院系分馆，外院分馆无论在馆藏图书、馆舍面积，还是收藏语种、音像资料丰富程度等方面，均居全校 32 家院系分馆之首。

近年来，分馆积极开拓非通用语种纸本及电子资源采购渠道，补充专业馆藏。同时加强东语图书回溯编目工作，为学院各语种师生提供高品质文献信息服务奠定了基础。

语种	图书（册）	期刊（种）	报纸（种）
英语	28400	86	4
德语	10701	43	3
法语	5964	23	4
西班牙语	17900	28	2
俄语	20300	53	8
乌克兰语	152	0	0
格鲁吉亚语	133	0	0
日语	29073	10	1
阿拉伯语	11320	2	1
波斯语	3088	2	1
朝鲜语	24228	6	1
菲律宾语	342	1	1
梵文、巴利文	600	0	0
印度尼西亚语	7017	1	2
马来文	23	4	1
印地语	7814	1	1
缅甸语	5513	3	1
蒙古语	5745	4	2
泰语	3740	3	2
乌尔都语	3613	1	1
希伯来语	479	0	2
越南语	9100	5	1
葡萄牙语	472	0	0

北京大学外国语学院

英语专业

一、专业简介

北京大学英语系英语语言文学专业是我国最早的英语语言文学博士点之一，也是国家教育部确定的全国4个英语重点学科点之一。近年来，又成为外国语言文学学科的博士后流动站。

北京大学英语系的优良传统为俞大綱、朱光潜、杨周翰、李赋宁等老一辈学者所开创，经数代人的不断创新发展，使教学科研事业后继有人、蓬勃发展。北大英语专业教育的特色是：立足于听、说、读、写等最基本的实用技能，详悉最细碎的语言现象，同时汲取千百年来西方文明长河中沉积下来的人文养分，以多重的视角和高超的境界观察和走入现代社会。语言与文化并举，技能与思想联姻：这便是北大英语系的教育方针和教学实践。得益于综合性大学各学科交叉互补的教育环境，北大英语系所培养的不仅仅是工具型的优秀外语人才，而且是具有高度人文素养、对人类文化和世界文明有较深造诣的“北大人”。

英语系的课程设置正是上述方针的体现。本专业目前开设英语精读、英文写作、视听、翻译等基础课程，同时也有一整套英美文学、西方思想、及电影与戏剧方面的课程。本科生中优秀者有机会在毕业时免试直攻硕士学位。

二、专业培养要求、目标

本专业的培养目标是培养具有良好人文素养的专业英文人才。英语系要求学生具有坚实的英语语言基础，并通过英语系的课程训练接受比较系统的人文教育；对英语国家社会和文化有比较深入的了解；具有较好的汉语表达能力；对不同的社会职业有较强的适应能力。英语系还鼓励学生在学有余力的情况下掌握一门第二外国语。

三、授予学位

文学学士

四、学分要求与课程设置（2014级及以后适用）

总学分：139 学分，其中：

1. 必修课程 71 学分（公共必修 21+大类平台 8+专业必修 42）；
2. 选修课程 62 学分（大类平台 8+专业选修 38+通选课 12+其它 4）；
3. 毕业论文 6 学分；
4. 其他学习（如科学研究训练、社会实习与实践、校外学习与交流等）。

并须同时满足下列选课要求：

1) 全校公共必修课程：21 学分

课程号	课程名称	周学时	学分	开课学期
03835061	大学英语（一）	4	2	秋季
03835062	大学英语（二）	2	2	全年
03835063	大学英语（三）	2	2	全年
03835064	大学英语（四）	2	2	全年
04031650	思想道德修养与法律基础	2	2	全年
04031740	马克思主义基本原理概论	2	3	全年
04031750	形势与政策	1	1	全年
04031730	毛泽东思想和中国特色社会主义理论体系概论	3	4	全年
04031660	中国近现代史纲要	2	2	全年

60730020	军事理论	2	2	春季
04831433	文科计算机基础	3	3	秋季
——	体育系列课程	——	4	全年

2) 大类平台课程: 16 学分, 其中非本院系课程不低于 8 学分

必修: 8 学分

课程号	课程名称	周学时	学分	开课学期
03830091	英国文学史(一)	2	2	秋季
03803392	英国文学史(二)	4	4	春季
03830131	美国文学史与选读(一)	2	2	春季

选修: 至少 8 学分, 必须从文学、历史和哲学系科中至少各选 1 门。

3) 专业课程: 必修 42 学分(带* 号者为大类平台课, 不计入本类学分)

课程号	课程名称	周学时	学分	开课学期
03830017	英语精读(一)	4	4	秋季
03830018	英语精读(二)	4	4	春季
03830033	英语精读(三)	4	4	秋季
03830034	英语精读(四)	4	4	春季
03830021	英语视听(一)	4	2	秋季
03830022	英语视听(二)	4	2	春季
03830041	口语(一)	2	2	秋季
03830042	口语(二)	2	2	春季
03830043	口语(三)	2	2	秋季
03830044	口语(四)	2	2	春季
03830071	写作(一)	2	2	秋季
03830072	写作(二)	2	2	春季
03830060	应用文写作	2	2	春季
03830091	* 英国文学史(一)	2	2	春季
03830092	* 英国文学史(二)	4	4	秋季
03830100	普通语言学	2	2	秋季
03830110	英译汉	2	2	秋季
03830120	汉译英	2	2	春季
03830131	* 美国文学史与选读(一)	2	2	春季
03830132	美国文学史与选读(二)	2	2	秋季

选修: 至少 38 学分

课程号	课程名称	周学时	学分
03830027	英语视听(三)	2	2
03830028	英语视听(四)	2	2
03830080	测试(A)	2	2
03830160	欧美短篇小说	2	2
03830180	英语基础训练	2	2
03831020	希腊罗马神话	2	2
03831080	英语结构	2	2
03831120	中西修辞学传统	2	2
03831130	语篇分析入门	2	2
03832010	文科教育思想选读	2	2
03832020	文学形式导论	2	2
03832030	短篇小说选读	2	2
03832040	欧洲文学选读	2	2
03832060	西方思想传统	2	2
03832080	美国短篇小说	2	2
03832100	欧洲现代文学选读	2	2
03832120	英语词汇学	2	2
03832150	英语史	2	2

03832160	消费文化与生存美学	2	2
03832170	十九世纪美国小说	2	2
03832180	文艺复兴时期英国文学中的爱情	2	2
03832190	英语辞典与词源学研究	2	2
03833021	汉英口译	2	2
03833030	报刊选读	2	2
03833050	语言与文化	2	2
03833090	英语语体学	2	2
03833120	英国散文名篇	2	2
03833130	英国小说选读	2	2
03833140	英诗选读	2	2
03833150	二十世纪英美诗歌	2	2
03833160	英美戏剧	2	2
03833170	英美女作家作品选读	2	2
03833180	英国现代主义小说	2	2
03833190	圣经释读	2	2
03833230	美国政法体制	2	2
03833270	文学与社会	2	2
03833290	美国研究入门	2	2
03833300	英语文学文体学	2	2
03833309	英语文学文体赏析	2	2
03833340	西方思想与近代中国	2	2
03834010	测试(B)	2	2
03834040	比较文学导论	2	2
03834060	莎士比亚与马洛戏剧选读	2	2
03834070	加拿大小说选读	2	2
03834080	同声传译	2	2
03834130	英语诗歌鉴赏	2	2
03834140	英语戏剧实践	2	2
03834150	欧洲文学主题	2	2
03834180	20世纪西方文论	2	2
03834190	文学导读与批评实践	2	2
03834200	大众文化简介与批评	2	2
03834210	西方宗教思想	2	2
03834240	比较视野中的中美当代小说	2	2
03834350	美国当代文学思想	2	2
03834360	英国文学的基石	2	2
03834370	文学、自然与地方	2	2
03834410	西方古典文学与社会	2	2
03834420	现代欧洲小说中的自我、危机与救赎	2	2
03834430	英国文学的历史背景	2	2
03834440	澳大利亚历史与文化	2	2

4) 本科素质教育通选课：12 学分

- A. 数学与自然科学类和 F. 社会可持续发展类：至少 4 学分
- B. 社会科学类：至少 2 学分
- C. 哲学与心理学类：至少 2 学分
- D. 历史学类：至少 2 学分
- E. 语言学、文学、艺术与美育类：至少 2 学分，其中至少一门是艺术与美育类课程

五、其他要求

保研要求：

- (i) 必须在三年级结束时平均成绩达到全年级排名 50%以上;
- (ii) 在本科学习阶段没有不及格或作弊、抄袭行为。

备注:

港澳台学生、留学生除以下免修课程外,学分完成要求(包括公共必修、大类平台课程、专业必修课程、专业限选课程等)均与本科生要求一致,免修课程的学分必须由其他课程(可全校任选课程)补足。

1. 港澳台学生可免修全校公共必修课程中的政治类课程包括:

思想道德修养与法律基础(2 学分)、中国近现代史纲要(2 学分)、马克思主义基本原理概论(3 学分)、毛泽东思想与中国特色社会主义理论体系概论(4 学分)、形势与政策(1 学分)、军事理论(2 学分)

2. 留学生可免修全校公共必修课程中的英语类课程、政治类课程包括:

大学英语(一)(2 学分)、大学英语(二)(2 学分)、大学英语(三)(2 学分)、大学英语(四)(2 学分)、思想道德修养与法律基础(2 学分)、中国近现代史纲要(2 学分)、马克思主义基本原理概论(3 学分)、毛泽东思想与中国特色社会主义理论体系概论(4 学分)、形势与政策(1 学分)、军事理论(2 学分)

北京大学外国语学院

俄语专业

一、专业简介

俄罗斯语言文学专业为俄罗斯语言文学系所设本科专业。该系成立于 1951 年，其前身为北京大学 1919 年设立的俄文系。该系培养俄语语言文学与文化方向的专业人才，具有硕士与博士学位授予权，是外语语言文学博士后流动站设站单位。培养方向包括俄罗斯语言、文学、文化、翻译等。现有教师 18 人，其中教授、副教授 17 人，15 人具有博士学位。目前在校学生 100 人左右。

二、专业培养要求、目标

俄罗斯语言文学专业，注重学生的基础知识、专业技能和综合素质的培养。经过 4 年学习，使学生初步具备坚实的俄语语言基础和熟练的听、说、读、写、译的能力，能够较为熟练地掌握第二外语，掌握俄罗斯以及独联体国家的文学、历史、文化、政治、经济等方面的基础知识，具有较广的国际视野和较强的跨文化交际能力，能够胜任外交、文化交流、经贸、新闻出版、外语教学和国际问题研究等领域的需求，利用综合大学的资源优势，成为具有良好人文素质、富于社会责任感和创新精神的外语人才。

三、授予学位

文学学士

四、学分要求与课程设置（2014 级及以后适用）

总学分：147 学分，其中：

1. 必修课程 93 学分（公共必修 29+大类平台 8+专业必修 56）；
2. 选修课程 50 学分（大类平台 8+专业选修 24+通选 12+其他选修课）；
3. 毕业论文：必修，4 学分。
4. 其他学习（不计学分）
 - （1）影视节目观摩：周学时 2；
 - （2）社会服务与社会实践；
 - （3）校外学习与交流

并须同时满足下列选课要求：

1) 全校公共必修课程：29 学分

课程号	课程名称	周学时	学分	开课学期
03835061	大学英语（一）	4	2	秋季
03835062	大学英语（二）	2	2	全年
03835063	大学英语（三）	2	2	全年
03835064	大学英语（四）	2	2	全年
04031650	思想道德修养与法律基础	2	2	全年
04031740	马克思主义基本原理概论	2	3	全年
04031750	形势与政策	1	1	全年
04031730	毛泽东思想和中国特色社会主义理论体系概论	3	4	全年
04031660	中国近现代史纲要	2	2	全年
60730020	军事理论	2	2	春季
04831433	文科计算机基础	3	3	秋季

——	体育系列课程	——	4	全年
----	--------	----	---	----

2) 大类平台课程: 16 学分, 其中非本院系课程不低于 8 学分

必修: 8 学分

课程号	课程名称	周学时	学分	开课学期
03730391	* 俄罗斯文学史(一)	2	1	秋季
03730392	* 俄罗斯文学史(二)	2	1	春季
03730393	* 俄罗斯文学史(三)	2	1	秋季
03730394	* 俄罗斯文学史(四)	2	1	春季
03730551	* 俄译汉教程(上)	2	1	秋季
03730811	* 汉译俄教程(上)	2	1	春季
03730761	* 俄语新闻听力(上)	2	1	秋季
03730381	* 俄语报刊阅读(一)	2	1	春季

选修: 至少 8 学分(专业推荐课程)

课程号	课程名称	周学时	学分	开课学期
02033580	古代汉语	4	4	秋季
02132040	中国历史文化导论	4	4	秋季
03834380	西方文化	2	2	秋季
04330013	艺术学原理	2	2	春季
02033270	中国文学理论批评史	3	3	
02132080	世界史通论	3	3	秋季
02330161	宗教学导论	2	2	秋季
02330001	哲学导论	2	2	秋季
04332530	文化产业导论	2	2	
02030070	语言学概论	3	3	
02039200	文学原理	2	2	
02133640	欧洲史	2	2	
02133620	古希腊罗马史	2	2	
02335061	西方哲学史(上)	2	2	
02335062	西方哲学史(下)	2	2	
02336400	现代逻辑基础	4	4	
02330152	美学原理	2	2	
02330132	科学哲学导论	2	2	
02330070	现代西方哲学	2	2	
03834200	大众文化简介与批评	2	2	
04331821	影视节目策划	2	2	
04333012	美术概论	2	2	春季
04330042	西方古典音乐	2	2	
02033590	中国古代文学通论	3	3	春季
02030790	比较文学原理	2	2	
02032020	民间文学概论	2	2	
02135010	中国古代史	4	4	春季
02130130	外国史学史	3	3	
02133630	中世纪欧洲史	2	2	
02130110	史学概论	3	3	
02330142	伦理学导论	2	2	
02335071	中国哲学史(上)	2	2	
02335072	中国哲学史(下)	2	2	
02332250	中国宗教史	2	2	
02232210	考古学通论	4	4	春季
02231040	博物馆学概论	2	2	
03530450	东方文学	2	2	春季
03833070	社会语言学	2	2	
03834220	认知语言学	2	2	
03833050	语言与文化	2	2	

04330101	电影概论	2	2	
04330102	电视概论	2	2	
04330030	中国音乐概论	2	2	
02030040	中国现代文学史	4	4	
02033360	中国当代文学	4	4	
02033450	古代典籍概要	4	4	
02030930	现代汉语语法研究	3	3	
02133610	古代东方文明	2	2	
03833190	圣经释读	2	2	

3) 专业课程: 88 学分

必修: 56 学分 (带*为大类平台课, 不计入本类学分)

课程号	课程名称	周学时	学分	开课学期
03730650	俄语语音	2	1	秋季
03730501	基础俄语 (一)	12	6	秋季
03730502	基础俄语 (二)	12	6	春季
03730503	基础俄语 (三)	10	5	秋季
03730504	基础俄语 (四)	10	5	春季
03730031	俄语语法 (一)	4	2	秋季
03730032	俄语语法 (二)	4	2	春季
03730751	俄语视听说 (一)	2	1	秋季
03730752	俄语视听说 (二)	2	1	春季
03730753	俄语视听说 (三)	2	1	秋季
03730754	俄语视听说 (四)	2	1	春季
03730581	俄罗斯国情 (上)	2	1	秋季
03730582	俄罗斯国情 (下)	2	1	春季
03730111	俄语阅读——文化背景知识 (一)	2	1	春季
03730112	俄语阅读——文化背景知识 (二)	2	1	秋季
03730113	俄语阅读——文化背景知识 (三)	2	1	春季
03730511	高级俄语 (一)	6	3	秋季
03730512	高级俄语 (二)	6	3	春季
03730513	高级俄语 (三)	4	2	秋季
03730514	高级俄语 (四)	4	2	春季
03730630	俄语实践修辞	2	2	春季
03730552	俄译汉教程 (下)	2	1	春季
03730812	汉译俄教程 (下)	2	1	秋季
03730311	俄罗斯文学选读 (上)	2	1	秋季
03730312	俄罗斯文学选读 (下)	2	1	春季
03730541	俄语写作 (上)	2	1	秋季
03730542	俄语写作 (下)	2	1	春季
03730391	* 俄罗斯文学史 (一)	2	1	秋季
03730392	* 俄罗斯文学史 (二)	2	1	春季
03730393	* 俄罗斯文学史 (三)	2	1	秋季
03730394	* 俄罗斯文学史 (四)	2	1	春季
03730551	* 俄译汉教程 (上)	2	1	秋季
03730811	* 汉译俄教程 (上)	2	1	春季
03730761	* 俄语新闻听力 (上)	2	1	秋季
03730381	* 俄语报刊阅读 (一)	2	1	春季
03730840	学年论文	0	2	春季

选修: 至少选 24 学分

课程号	课程名称	周学时	学分	开课学期
03730729	普通语言学概论	2	2	秋季
03730739	文学理论基础	2	2	春季
03730591	俄罗斯民俗民情 (上)	2	2	秋季
03730592	俄罗斯民俗民情 (下)	2	2	春季

03730490	俄罗斯艺术史	2	2	秋季或春季
03730769	俄语新闻听力（下）	2	2	春季
03730102	俄语报刊阅读（二）	2	2	秋季
03730120	俄语功能语法学	4	4	秋季
03730140	俄语应用文	2	2	春季
03730191	俄语口语会话（上）	2	2	秋季
03730192	俄语口语会话（下）	2	2	春季
03730660	中俄文学比较	2	2	秋季
03730740	中俄文化交流史	2	2	春季或秋季
03730329	俄苏电影赏析	2	2	秋季
03730699	俄罗斯文学与音乐	2	2	春季
03730780	俄罗斯社会与文化系列讲座	2	2	春季
03730421	俄语口译（上）	2	2	秋季
03730422	俄语口译（下）	2	2	春季
03730170	俄苏诗歌	2	2	秋季
03730680	俄罗斯民间文学	2	2	春季
03730620	俄语快速阅读	2	1	秋季

4) 本科素质教育通选课：12 学分

- A. 数学与自然科学类和 F. 社会可持续发展类：至少 4 学分
- B. 社会科学类：至少 2 学分
- C. 哲学与心理学类：至少 2 学分
- D. 历史学类：至少 2 学分
- E. 语言学、文学、艺术与美育类：至少 2 学分，其中至少一门是艺术与美育类课程

5) 其它选修课程：

本类课程可以从学校公选课等各类选修课程中任意选择，学分不足部分可以由大类平台课程以及通选课学分补足。

五、其他要求

1. 保研要求：

(1) 必须在三年级结束时修完以下选修课：

1) 准备选择语言、翻译方向——“普通语言学概论”或大类平台课中的“语言学概论”、“俄语功能语法”、“俄语实践修辞”。

2) 准备选择文学方向——“文学理论基础”或大类平台课中的“文学原理”。

3) 准备选择文化方向——“俄罗斯艺术史”、“中俄文化交流史”。

(2) 综合绩点符合学校和院系要求，专业绩点排名在班级前 50%。

(3) 保送本专业的学生，按照其专业绩点排名；保送外专业的学生，按照其综合绩点排名。推免资格优先考虑本专业。

2. 出国研修以及国际化体验要求：

(1) 本科一年级学生不许可提出此类申请，四年级学生原则上不许可提出此类申请；

(2) 申请公费出国插班学习按上学年度专业课成绩绩点排名先后择优选派；

(3) 正常学期内学生不许可提出与专业学习方向无关的国际化体验的要求

3. 转系、转专业要求：

(1) 按照学校和学院相关规定执行；

(2) 保送生无权提出此类申请;

(3) 本系符合条件并有意申请者必须在提出申请之前完成所有必修课程学习, 并且成绩在及格以上。

(4) 由外系外专业申请转入俄语系的学生, 原第一外语为俄语的, 需要参加笔试及口试; 原第一外语为其他语种的, 需要参加面试。

4. 攻读双学士学位要求:

(1) 只有在专业平均成绩达到 80 分及以上, 方可申请双学士学位的学习。

(2) 在双学士学位的学习过程中, 专业必修课成绩必须达到及格水平。

备注:

港澳台学生、留学生除以下免修课程外, 学分完成要求(包括公共必修、大类平台课程、专业必修课程、专业限选课程等)均与本科生要求一致, 免修课程的学分必须由其他课程(可全校任选课程)补足。

1. 港澳台学生可免修全校公共必修课程中的政治类课程包括:

思想道德修养与法律基础(2 学分)、中国近现代史纲要(2 学分)、马克思主义基本原理概论(3 学分)、毛泽东思想与中国特色社会主义理论体系概论(4 学分)、形势与政策(1 学分)、军事理论(2 学分)

2. 留学生可免修全校公共必修课程中的英语类课程、政治类课程包括:

大学英语(一)(2 学分)、大学英语(二)(2 学分)、大学英语(三)(2 学分)、大学英语(四)(2 学分)、思想道德修养与法律基础(2 学分)、中国近现代史纲要(2 学分)、马克思主义基本原理概论(3 学分)、毛泽东思想与中国特色社会主义理论体系概论(4 学分)、形势与政策(1 学分)、军事理论(2 学分)

北京大学外国语学院

德语专业

一、专业简介

北京大学外国语学院德语语言文学系拥有全国一流的师资力量。目前有 13 名教师，其中教授 5 名，副教授 3 名，讲师 5 名，获得国内外著名大学博士学位者 11 名。这是一支从事德语文学的研究、教学以及翻译的教师团队。文学是北京大学德语专业的特色、根基和传统。经过几十年、特别是过去二十年的努力，北大德语在教学和科研方面可谓硕果累累。无论是从《尼伯龙人之歌》到《痴儿西木传》，从歌德、席勒到海涅、凯勒，从托马斯·曼、黑塞、德布林、穆齐尔再到马丁·瓦尔泽和伯恩哈德的名家名作的翻译和研究，还是文学史的撰写（如新出版的五卷本《德国文学史》）和研究（如对德国小说、戏剧以及传记文学的研究），北大德语系都取得了令人瞩目的成就。

北大德语系长期聘请来自德国国家的高水平文教专家任教，而且每年都有来自柏林自由大学等德国名校的学者前来讲学。此外，德国国家的知名作家和学者也经常做客北大，使北大德语充满浓郁的国际化学术氛围。

北大德语系一面致力于全面系统地训练学生的德语语言能力，一面注重学生人文素质培养，在包括历史、社会、哲学、宗教在内的深厚而广阔的知识基础之上进行文学教学，使学生得以最大限度地从“诗人和哲人”创造的德意志文化中汲取营养，最终成为高水平的德语语言、德语国家文化使者和德国问题专家。北大德语系本科毕业生主要就业方向为国家各大部委、科研机构、高等院校、国内外大型企业等。北大德语系也为其它专业和海外名校输送了许多硕士生及博士生人才。

目前，德语系无论是本科生还是硕士生或者博士生，都能争取出国深造的机会。这些机会包括：1) 由教育部选拔的中、德大学联合培养奖学金；2) 北大与柏林自由大学、慕尼黑大学以及拜罗伊特大学的校际交流项目；3) 北大德国研究中心与德意志学术交流中心的硕士共同培养项目。

二、专业培养要求、目标

对德语语言和文学具有扎实的基础，具有广博的知识，对德语语言国家的文化、历史和社会现状有较全面的了解，具有较好的听、说、读、写、译的技能，具有较好的汉语水平，能用德语阅读一般文学作品，能从事专业外语教学、国际文化交流和一般性科研工作。

三、授予学位

文学学士

四、学分要求与课程设置（2014 级及以后适用）

总学分：146 学分，其中：

1. 必修课程 91 学分（公共必修 29+大类平台 8+专业必修 54）；
2. 选修课程 50 学分（大类平台 8+专业选修 18+通选课 12+其它）；
3. 毕业论文 5 学分；
4. 其他学习（如科学研究训练、社会实习与实践、校外学习与交流等）。

并须同时满足下列选课要求：

1) 全校公共必修课程：29 学分

课程号	课程名称	周学时	学分	开课学期
-----	------	-----	----	------

03835061	大学英语（一）	4	2	秋季
03835062	大学英语（二）	2	2	全年
03835063	大学英语（三）	2	2	全年
03835064	大学英语（四）	2	2	全年
04031650	思想道德修养与法律基础	2	2	全年
04031740	马克思主义基本原理概论	2	3	全年
04031750	形势与政策	1	1	全年
04031730	毛泽东思想和中国特色社会主义理论体系概论	3	4	全年
04031660	中国近现代史纲要	2	2	全年
60730020	军事理论	2	2	春季
04831433	文科计算机基础	3	3	秋季
——	体育系列课程	——	4	全年

2) 大类平台课程：16 学分，其中非本院系课程不低于 8 学分

必修：8 学分

课程号	课程名称	周学时	学分	开课学期
03632150	德语短篇小说选读	2	2	秋季
03632160	德语中篇小说选读	2	2	春季
03632103	德语长篇小说（上）	2	2	秋季
03632104	德语长篇小说（下）	2	2	春季

选修：至少 8 学分，学生可以在中文、历史和哲学等人文学科的系所开的大类平台课中挑选。

3) 专业课程：70 学分

必修：54 学分（带*为大类平台课程，不计入本类学分）

课程号	课程名称	周学时	学分	开课学期
03632001	德语精读（一）	14	7	秋季
03632002	德语精读（二）	14	7	春季
03632003	德语精读（三）	12	6	秋季
03632004	德语精读（四）	12	6	春季
03632621	德语国家文学史与选读（一）	2	2	秋季
03632622	德语国家文学史与选读（二）	2	2	春季
03632623	德语国家文学史与选读（三）	2	2	秋季
03632624	德语国家文学史与选读（四）	2	2	春季
新课号	德语口译（上）	2	2	秋季
新课号	德语口译（下）	2	2	春季
03632150	* 德语短篇小说选读	2	2	秋季
03632160	* 德语中篇小说选读	2	2	春季
03632170	阅读、理解与分析	2	2	秋季
03632099	德语国家青少年文学	2	2	春季
03632041	德语笔译（一）	2	2	秋季
03632042	德语笔译（二）	2	2	春季
03632043	德语笔译（三）	2	2	秋季
03632044	德语笔译（四）	2	2	春季
03632103	* 德语长篇小说（上）	2	2	秋季
03632104	* 德语长篇小说（下）	2	2	春季
03632190	德语文学批评选读	2	2	秋季
03632089	德语散文名篇选读	2	2	春季

选修：至少 18 学分

课程号	课程名称	周学时	学分	开课学期
03632021	德语视听说（一）	2	1	秋季
03632022	德语视听说（二）	2	1	春季
03632023	德语视听说（三）	2	1	秋季

03632024	德语视听说（四）	2	1	春季
03632029	德语高级听力	2	2	春季
03632110	德国文化史	2	2	秋季
03632130	奥地利、瑞士文学	2	2	春季
03632181	德语语言学导论（一）	2	2	秋季
03632182	德语语言学导论（二）	2	2	春季
03632210	德国历史	2	2	春季
03632220	德语国家国情课	2	2	秋季
03632230	德语语法专题	2	2	春季
03632243	德语大众传媒	2	2	秋季
03632360	德国文学艺术概论	2	2	春季
03632260	经济德语	2	2	秋季
03632270	德语国家诗歌	2	2	秋季
03632280	德语国家戏剧	2	2	春季
03632291	德语写作（上）	2	2	秋季
03632292	德语写作（下）	2	2	春季
03632331	《圣经》与德语文学	2	2	春季
03632340	跨文化交际	2	2	春季
03632350	奥地利传媒	2	2	秋季
03632390	德语词汇学	2	2	秋季
03634010	欧洲文学史	4	4	秋季

4) 本科素质教育通选课：12 学分

- A. 数学与自然科学类和 F. 社会可持续发展类：至少 4 学分
- B. 社会科学类：至少 2 学分
- C. 哲学与心理学类：至少 2 学分
- D. 历史学类：至少 2 学分
- E. 语言学、文学、艺术与美育类：至少 2 学分，其中至少一门是艺术与美育类课程

其它选修课程：

本类课程可以从学校公选课等各类选修课程中任意选择，学分不足部分可以由大类平台课程以及通选课学分补足。

五、其他要求

保研要求：品学兼优，择优录取。

备注：

港澳台学生、留学生除以下免修课程外，学分完成要求（包括公共必修、大类平台课程、专业必修课程、专业限选课程等）均与本科生要求一致，免修课程的学分必须由其他课程（可全校任选课程）补足。

1. 港澳台学生可免修全校公共必修课程中的政治类课程包括：

思想道德修养与法律基础(2 学分)、中国近现代史纲要(2 学分)、马克思主义基本原理概论(3 学分)、毛泽东思想与中国特色社会主义理论体系概论(4 学分)、形势与政策(1 学分)、军事理论(2 学分)

2. 留学生可免修全校公共必修课程中的英语类课程、政治类课程包括：

大学英语（一）(2 学分)、大学英语（二）(2 学分)、大学英语（三）(2 学分)、大学英语（四）(2 学分)、思想道德修养与法律基础(2 学分)、中国近现代史纲要(2 学分)、马克思主义基本原理概论(3 学分)、毛泽东思想与中国特色社会主义理论体系概论(4 学分)、形势与政策(1 学分)、军事理论(2 学分)

北京大学外国语学院

法语专业

一、专业简介

法语语言文学系现有教师 11 人，教授 5 人，副教授 4 人，讲师 2 人，其中博士生导师 5 人。教师多已具有博士学位。法语语言文学系与英、德、日、俄等系的最早历史可追溯到清末京师同文馆，历经京师大学堂译文馆、北京大学、院系调整后新北大（吸纳老清华和中法大学法语力量），具有深厚的研究传统和严谨的学风。时至今日，北大法语系在全国法语教学与研究占据领先地位，在文学研究和文化研究方面尤其具有优势。教师研究领域跨越文化研究、文学理论、比较文学、艺术史、语言史，对于法语文学的研究包括法国文学及加拿大文学，法国文学方面则全面覆盖从中世纪到现当代文学各个历史时期。

二、专业培养要求、目标

要求学生经过本科学习，对法国语言和文学具有扎实的基础，具有较广博的知识，对所学语言国家的文化、历史和政治经济现状有较全面的了解，具有较好的听、说、读、写、译的技能。具有较好汉语水平；能用法语阅读一般文学作品。目的在于使学生具备从事专业外语教学、国际文化交流和一般性科研工作的能力。

三、授予学位

文学学士

四、学分要求与课程设置（2014 级及以后适用）

总学分: 146 学分, 其中:

1. 必修课程 89 学分（公共必修 29+大类平台 8+专业必修 52）；
2. 选修课程 50 学分（大类平台 8+专业选修 16+通选课 12+其它）；
3. 毕业论文 3 学分；
4. 其他学习（如科学研究训练、社会实习与实践、校外学习与交流等）。

并须同时满足下列选课要求：

1) 全校公共必修课程：29 学分

课程号	课程名称	周学时	学分	开课学期
03835061	大学英语（一）	4	2	秋季
03835062	大学英语（二）	2	2	全年
03835063	大学英语（三）	2	2	全年
03835064	大学英语（四）	2	2	全年
04031650	思想道德修养与法律基础	2	2	全年
04031740	马克思主义基本原理概论	2	3	全年
04031750	形势与政策	1	1	全年
04031730	毛泽东思想和中国特色社会主义理论体系概论	3	4	全年
04031660	中国近现代史纲要	2	2	全年
60730020	军事理论	2	2	春季
04831433	文科计算机基础	3	3	秋季
——	体育系列课程	——	4	全年

2) 大类平台课程：16 学分，其中非本院系课程不低于 8 学分

必修：8 学分

课程号	课程名称	周学时	学分	开课学期
-----	------	-----	----	------

03631043	法语笔译（上）	2	2	春季
03631044	法语笔译（下）	2	2	秋季
03631053	法语口译（上）	2	2	秋季
03631054	法语口译（下）	2	2	春季

选修：至少 8 学分。（专业推荐课程）

课程号	大类平台课课程名称	周学时	学分
02033580	古代汉语	4	4
02330001	哲学导论	2	2
03834380	西方文化	2	2
02335061/62	西方哲学史（上）（下）	4/4	4/4
02039050	中国现代文学史	4	4
02039200	文学原理	2	2
03530030	语言学概论	2	2
02330070	现代西方哲学	2	2
02332250	美学原理	2	2

3) 专业课程：

必修课：52 学分（带*为大类平台课程，不计入本类学分）

课程号	必修课程名称	周学时	学分	开课学期
03631001	法语精读（一）	12	6	秋季
03631002	法语精读（二）	12	6	春季
03631003	法语精读（三）	12	6	秋季
03631004	法语精读（四）	10	6	春季
03631005	法语精读（五）	6	3	秋季
03631006	法语精读（六）	6	3	春季
03631017	法语精读（七）	3	2	秋季
03631018	法语精读（八）	3	2	春季
03631021	法语视听说（一）	2	1	秋季
03631022	法语视听说（二）	2	1	春季
03631023	法语视听说（三）	2	1	秋季
03631024	法语视听说（四）	2	1	春季
03631025	法语视听说（五）	2	1	秋季
03631026	法语视听说（六）	2	1	春季
03631027	法语视听说（七）	2	1	秋季
03631028	法语视听说（八）	2	1	春季
03631031	法语写作（一）	2	1	秋季
03631032	法语写作（二）	2	1	春季
03631033	法语写作（三）	2	1	秋季
03631034	法语写作（四）	2	1	春季
03631043	* 法语笔译（上）	2	2	春季
03631044	* 法语笔译（下）	2	2	秋季
03631053	* 法语口译（上）	2	2	秋季
03631054	* 法语口译（下）	2	2	春季
03631065	法国文学史和文学选读（上）	4	3	秋季
03631066	法国文学史和文学选读（下）	4	3	春季

选修：至少 16 学分

课程号	任选课程名称	周学时	学分
03631091	法语泛读（一）	2	2
03631092	法语泛读（二）	2	2
03631093	法语泛读（三）	2	2
03631094	法语泛读（四）	2	2
03631220	法国历史	2	2
03631230	法语国家及地区概况	2	2

03631251	法国报刊选读（一）	2	2
03631252	法国报刊选读（二）	2	2
03631253	法国报刊选读（三）	2	2
03631254	法国报刊选读（四）	2	2
03631260	法语文体学	2	2
03631241	商务法语（上）	2	2
03631242	商务法语（下）	2	2

4) 本科素质教育通选课：12 学分

- A. 数学与自然科学类和 F. 社会可持续发展类：至少 4 学分
- B. 社会科学类：至少 2 学分
- C. 哲学与心理学类：至少 2 学分
- D. 历史学类：至少 2 学分
- E. 语言学、文学、艺术与美育类：至少 2 学分，其中至少一门是艺术与美育类课程

5) 其它选修课程：

本类课程可以从学校公选课等各类选修课程中任意选择，学分不足部分可以由大类平台课程以及通选课学分补足。

五、其他要求

保研要求：品学兼优，择优录取。

备注：

港澳台学生、留学生除以下免修课程外，学分完成要求（包括公共必修、大类平台课程、专业必修课程、专业限选课程等）均与本科生要求一致，免修课程的学分必须由其他课程（可全校任选课程）补足。

1. 港澳台学生可免修全校公共必修课程中的政治类课程包括：

思想道德修养与法律基础(2 学分)、中国近现代史纲要(2 学分)、马克思主义基本原理概论(3 学分)、毛泽东思想与中国特色社会主义理论体系概论(4 学分)、形势与政策(1 学分)、军事理论(2 学分)

2. 留学生可免修全校公共必修课程中的英语类课程、政治类课程包括：

大学英语（一）(2 学分)、大学英语（二）(2 学分)、大学英语（三）(2 学分)、大学英语（四）(2 学分)、思想道德修养与法律基础(2 学分)、中国近现代史纲要(2 学分)、马克思主义基本原理概论(3 学分)、毛泽东思想与中国特色社会主义理论体系概论(4 学分)、形势与政策(1 学分)、军事理论(2 学分)

北京大学外国语学院

西班牙语专业

一、专业简介

北京大学外国语学院西葡语系西班牙语专业前身为北京大学历史最悠久的系——西方语言文学系的西班牙语专业。本专业现有教师 12 人，在这个中青年结合的师资队伍中，有教授 1 人，副教授 3 人，讲师 8 人（6 人具有博士学位）。此外，还常年聘有外籍教师 2 人。

西班牙语专业本科学制 4 年，语言教学立足于听、说、读、写、译五方面基本功的训练，使学生掌握西班牙语语法及实际应用语言的能力。为此，开设有西班牙语精读、阅读、视听、口语、作文、口译、笔译、语法等课程。除语言基本技能的训练外，学生还得益于北大综合性大学各学科交叉互补的教育环境。学生可根据自己的兴趣和能力选修其他系科的课程，或修读辅修专业。另外，本专业还开设有西班牙文化和历史概论、拉丁美洲文化和历史概论、西班牙文学史和文学选读、拉丁美洲文学史和文学选读、西班牙语报刊选读、经贸西班牙语等课程，以开阔学生视野，从西方文明和文化中汲取有益的营养。毕业时，符合学校规定有保送资格的四年级本科生可以参加免试推荐研究生选拔，通过后可直接攻读硕士学位。

严谨求实的作风、民主宽松的学术环境，使西班牙语专业的毕业生在择业时有更多选择的机会，知识结构上的优势使他们在实际工作中表现出较强的思辨能力和综合能力，有巨大的发展潜力。

二、专业培养要求、目标

西班牙语专业注重对学生西班牙语语言文学综合素养的培养。经过 4 年学习，使学生具备西班牙语语言文学的扎实基础，有较广博的知识，对所学语言国家的文化、历史和政治现状有较全面的了解，具有较好的听、说、读、写、译的技能，且有较好的汉语水平，能从事专业外语教学、国际文化交流和一般性科研工作。除此之外，本专业毕业生应具备跨专业、跨文化学习的能力，不仅能在外语专业领域出类拔萃，还能凭借所受过的严格、系统而正规的理论及技能训练，成为各个领域的专家。同时，还应能理解、容纳、欣赏多种文化差异，拥有广泛的视野，成为促进社会和谐发展的出色人才。

三、授予学位

文学学士

四、学分要求与课程设置

总学分：145 学分，其中：

1. 必修课程 91 学分（公共必修 29+大类平台 8+专业必修 54）；
2. 选修课程 50 学分（大类平台 8+专业选修 24+通选 12+其他 6）；
3. 毕业论文 4 学分；

并须同时满足下列选课要求：

1) 全校公共必修课程：29 学分

课程号	课程名称	周学时	学分	开课学期
03835061	大学英语（一）	4	2	秋季
03835062	大学英语（二）	2	2	全年
03835063	大学英语（三）	2	2	全年
03835064	大学英语（四）	2	2	全年
04031650	思想道德修养与法律基础	2	2	全年
04031740	马克思主义基本原理概论	2	3	全年

04031750	形势与政策	1	1	全年
04031730	毛泽东思想和中国特色社会主义理论体系概论	3	4	全年
04031660	中国近现代史纲要	2	2	全年
60730020	军事理论	2	2	春季
04831433	文科计算机基础	3	3	秋季
——	体育系列课程	——	4	全年

2) 大类平台课程: 16 学分, 其中非本院系课程不低于 8 学分

必修: 8 学分

课程号	课程名称	周学时	学分	开课学期
03633081	西汉笔译(上)	2	2	三年级春季
03633082	西汉笔译(下)	2	2	四年级秋季
03633091	西汉口译(上)	2	2	三年级春季
03633092	西汉口译(下)	2	2	四年级秋季

选修: 至少 8 学分, 从中文、历史、哲学等人文学科院系所开的大类平台课中选修。

3) 专业课程: 83 学分

必修: 54 学分(带*为大类平台课程, 不计入本类学分)

课程号	课程名称	周学时	学分	开课学期
03633011	西班牙语精读(一)	12	8	一年级秋季
03633012	西班牙语精读(二)	8	5	一年级春季
03633013	西班牙语精读(三)	8	5	二年级秋季
03633014	西班牙语精读(四)	8	5	二年级春季
03633015	西班牙语精读(五)	6	4	三年级秋季
03633016	西班牙语精读(六)	6	4	三年级春季
03633231	西班牙语语法(上)	2	2	二年级秋季
03633232	西班牙语语法(下)	2	2	二年级春季
03633021	西班牙语视听(一)	2	1	一年级秋季
03633022	西班牙语视听(二)	2	1	一年级春季
03633027	西班牙语视听(三)	4	2	二年级秋季
03633028	西班牙语视听(四)	4	2	二年级春季
03633025	西班牙语视听(五)	2	1	三年级秋季
	西班牙语新闻视听	2	2	三年级春季
03633031	西班牙语阅读(一)	2	1	二年级秋季
03633032	西班牙语阅读(二)	2	1	二年级春季
03633061	西班牙文学史和文学选读(上)	2	2	二年级秋季
03633071	拉丁美洲文学史和文学选读(上)	2	2	二年级春季
03633062	西班牙文学史和文学选读(下)	2	2	三年级秋季
03633072	拉丁美洲文学史和文学选读(下)	2	2	三年级春季
03633081	* 西汉笔译(上)	2	2	三年级春季
03633082	* 西汉笔译(下)	2	2	四年级秋季
03633091	* 西汉口译(上)	2	2	三年级春季
03633092	* 西汉口译(下)	2	2	四年级秋季

选修: 24 学分

课程号	课程名称	周学时	学分	开课学期
03633041	西班牙语口语(一)	2	1	一年级秋季
03633042	西班牙语口语(二)	2	1	一年级春季
03633043	西班牙语口语(三)	2	1	二年级秋季
03633044	西班牙语口语(四)	2	1	二年级春季
03633045	西班牙语口语(五)	2	1	三年级秋季
03633200	经贸西班牙语	2	2	三年级春季
03633210	西班牙历史和文化概论	2	2	一年级秋季
03633220	拉丁美洲历史和文化概论	2	2	一年级春季

03633100	西班牙语语音	2	2	一年级春季
03633051	西班牙语作文(上)	2	2	二年级秋季
03633052	西班牙语作文(下)	2	2	二年级春季
03633251	西班牙语报刊选读	2	2	四年级秋季
03633290	西班牙语世界文化研究	2	2	四年级秋季
03633310	西班牙语语言学导论	2	2	四年级秋季
	翻译学导论	2	2	四年级秋季
	拉美政治与经济	2	2	四年级秋季

4) 本科素质教育通选课: 12 学分

- A. 数学与自然科学类和 F. 社会可持续发展类: 至少 4 学分
- B. 社会科学类: 至少 2 学分
- C. 哲学与心理学类: 至少 2 学分
- D. 历史学类: 至少 2 学分
- E. 语言学、文学、艺术与美育类: 至少 2 学分, 其中至少一门是艺术与美育类课程

五、其他要求

保研要求: 品学兼优, 择优录取。

备注:

港澳台学生、留学生除以下免修课程外, 学分完成要求(包括公共必修、大类平台课程、专业必修课程、专业限选课程等)均与本科生要求一致, 免修课程的学分必须由其他课程(可全校任选课程)补足。

1. 港澳台学生可免修全校公共必修课程中的政治类课程包括:

思想道德修养与法律基础(2 学分)、中国近现代史纲要(2 学分)、马克思主义基本原理概论(3 学分)、毛泽东思想与中国特色社会主义理论体系概论(4 学分)、形势与政策(1 学分)、军事理论(2 学分)

2. 留学生可免修全校公共必修课程中的英语类课程、政治类课程包括:

大学英语(一)(2 学分)、大学英语(二)(2 学分)、大学英语(三)(2 学分)、大学英语(四)(2 学分)、思想道德修养与法律基础(2 学分)、中国近现代史纲要(2 学分)、马克思主义基本原理概论(3 学分)、毛泽东思想与中国特色社会主义理论体系概论(4 学分)、形势与政策(1 学分)、军事理论(2 学分)

北京大学外国语学院

阿拉伯语专业

一、专业简介

阿拉伯语言文化系的前身是原东方学系阿拉伯语言文化专业，建立于 1946 年，是中国高校建立最早的阿拉伯语专业。半个多世纪以来，培养了大批优秀人才，积累了丰富的阿拉伯语教学经验和雄厚的师资力量。现有教授 3 人、副教授 3 人、讲师 3 人，有本科、硕士、博士三个教学层次和阿拉伯语言、阿拉伯文学及阿拉伯伊斯兰文化等教学和科研方向。

阿拉伯语是联合国工作语言之一，通用于西亚北非 20 多个国家和地区。该地区在古代曾产生辉煌灿烂的阿拉伯伊斯兰文化，对世界文明的发展产生了深远的影响。目前，中国与阿拉伯世界各国的友好合作关系正在政治、经济、贸易、文化交流各个方面迅速发展，并且有着广阔的前景。

阿拉伯语系本科阶段的学制为 4 年，培养的学生要求专业阿拉伯语在听、说、读、写、译五方面具有扎实的基本功和良好的汉语基础以及宽广的知识面和良好的素质。学生除了完成阿拉伯语专业必修课、接受全面系统的阿拉伯语语言训练外，还要完成英语、计算机等全校性必修课以及哲学与心理学、数学与自然科学、文学与艺术等全校性通选课，同时还要选修本系开设的阿拉伯文学、阿拉伯历史文化、阿拉伯世界现状以及其他院系开设的汉语、中国文学、外国文学及相关的社会科学和人文科学等方面的课程。

二、专业培养要求、目标

培养能从事外交、外贸、国际文化交流、涉外企业管理、新闻、出版、外语教学和外国问题研究等工作的德才兼备的应用型专门人才。要求学生扎实地掌握阿拉伯语语言文学基础知识和能胜任实际工作的听说读写译技能，对所学语言国家的社会、历史、文化、外交以及政治、经济现状等有较广泛的了解，对中国和世界文化有比较广博的知识，英语水平达到四级，具有较好的汉语水平和表达能力，具备独立学习的能力、初步的研究能力以及较强的适应不同社会职业需要的能力，具有健康的体魄。

三、授予学位

文学学士

四、学分要求与课程设置（2014 级及以后适用）

总学分：147 学分，其中：

1. 必修课程 99 学分（公共必修 29+大类平台 8+专业必修 62）；
2. 选修课程 44 学分（大类平台 8+专业选修 18+通选 12+其他选修课）；
3. 毕业论文/设计 4 学分；
4. 其他学习（如科学研究训练、社会实习与实践、校外学习与交流等）。

并须同时满足下列选课要求：

1) 全校公共必修课程：29 分

课程号	课程名称	周学时	学分	开课学期
03835061	大学英语（一）	4	2	秋季
03835062	大学英语（二）	2	2	全年
03835063	大学英语（三）	2	2	全年
03835064	大学英语（四）	2	2	全年
04031650	思想道德修养与法律基础	2	2	全年

04031740	马克思主义基本原理概论	2	3	全年
04031750	形势与政策	1	1	全年
04031730	毛泽东思想和中国特色社会主义理论体系概论	3	4	全年
04031660	中国近现代史纲要	2	2	全年
60730020	军事理论	2	2	春季
04831433	文科计算机基础	3	3	秋季
——	体育系列课程	——	4	全年

2) 大类平台课程: 16 学分, 其中非本院系课程不低于 8 学分

必修: 8 学分

课程号	课程名称	周学时	学分	开课学期
03538081	阿拉伯语翻译教程(一)	2	2	三年级春季
03538082	阿拉伯语翻译教程(二)	2	2	四年级秋季
03538170	阿拉伯简史	2	2	二年级秋季
03538190	阿拉伯文学史	2	2	四年级秋季

选修: 至少 8 学分

开课院系	课程号	课程名称	周学时	学分	开课学期	类别
考古文博学院	02240340	中国考古发现与探索	2	2	秋季	基础
考古文博学院	02232210	考古学通论	4	4	春季	基础
考古文博学院	02231040	博物馆学概论	2	2	秋季	开放
考古文博学院	02230430	中国古代陶瓷	2	2	秋季	开放
考古文博学院	02230440	丝绸之路考古	2	2	春季	开放
考古文博学院	02230411	中国石窟寺	2	2	秋季	开放
考古文博学院	02232200	美术考古	2	2	春季	开放
考古文博学院	02231180	古罗马考古与艺术通论	2	2	春季	开放
考古文博学院	02232230	地中海考古	2	2	秋季	开放
考古文博学院	02230370	中国古代青铜器	2	2	不定	开放
考古文博学院	02230510	中国古代碑刻	2	2	不定	开放
历史系	02132080	世界史通论	3	3	秋季	基础
历史系	20135010	中国古代史	4	4	春季	基础
历史系	02132040	中国历史文化导论	4	4	秋季	基础
历史系	02130110	史学概论	3	3	春季	开放
历史系	02130101	中国历史文选(上)	4	4	秋季	开放
历史系	02130102	中国历史文选(下)	4	4	春季	开放
历史系	02130120	中国史学史	3	3	秋季	开放
历史系	02130130	外国史学史	3	3	秋季	开放
历史系	02133610	古代东方文明	2	2	春季	开放
历史系	02133620	古希腊罗马史	2	2	秋季	开放
历史系	02133630	中世纪欧洲史	2	2	秋季	开放
历史系	02133640	欧洲史	2	2	春季	开放
历史系	02133660	亚洲史	2	2	春季	开放
历史系	02139190	非洲史	2	2	秋季	开放
历史系	02133650	美洲史	2	2	秋季	开放
中文系	02033940	中国古代文学	4	4	春季	基础
中文系	02033580	古代汉语	4	4	秋季	基础
中文系	02033620	古典文献学基础	3	3	春季	基础
中文系	02030070	语言学概论	3	3	秋季	开放
中文系	02033270	中国文学理论批评史	3	3	秋季	开放
中文系	02033090	中文工具书	2	2	春季	开放
中文系	02033450	古代典籍概要	4	4	秋季	开放
中文系	02030040	中国现代文学史	4	4	春季	开放
中文系	02030930	现代汉语语法研究	3	3	秋季	开放
中文系	02133620	中国当代文学	4	4	秋季	开放
中文系	02030790	比较文学原理	2	2	春季	开放

中文系	02039200	文学原理	2	2	春季	开放
中文系	02032020	民间文学概论	2	2	春季	开放
外国语学院	03834380	西方文化（英语授课）*	2	2	秋季	基础
外国语学院	03530450	东方文学*	2	2	春季	基础
外国语学院	03833140	英诗选读（英语授课）	2	2	不定	开放
外国语学院	03832030	短篇小说选读（英语授课）	2	2	不定	开放
外国语学院	03833190	圣经释读（英语授课）	2	2	不定	开放
外国语学院	03832150	英语史（英语授课）	2	2	不定	开放
外国语学院	03834200	大众文化简介与批评（英语授课）	2	2	不定	开放
外国语学院	03834060	莎士比亚与马洛戏剧（英语授课）	2	2	不定	开放
外国语学院	03833070	社会语言学（英语授课）	2	2	不定	开放
外国语学院	03834220	认知语言学（英语授课）	2	2	不定	开放
外国语学院	03833050	语言与文化（英语授课）	2	2	不定	开放
外国语学院	03532030	日本历史（汉日双语）	2	2	不定	开放
外国语学院	03532120	日本文学史（汉日双语）	2	2	不定	开放
哲学系	02330001	哲学导论	2	2	秋季	基础
哲学系	02330161	宗教学导论	2	2	秋季	基础
哲学系	02330142	伦理学导论	2	2	秋季	开放
哲学系	02330070	现代西方哲学	2	2	秋季	开放
哲学系	02330132	科学哲学导论	2	2	春季	开放
哲学系	02330152	美学原理	2	2	秋季	开放
哲学系	02332250	中国宗教史	2	2	秋季	开放
哲学系	02330101	马克思主义哲学史	2	2	春季	开放
哲学系	02336400	现代逻辑基础	4	4	春季	开放
哲学系	02335071	中国哲学史（上）	2	2	春季	开放
哲学系	02335072	中国哲学史（下）	2	2	秋季	开放
哲学系	02335061	西方哲学史（上）	2	2	秋季	开放
哲学系	02335062	西方哲学史（上）	2	2	春季	开放
艺术学院	04330013	艺术学原理*	2	2	春/秋季	基础
艺术学院	0433021	美术概论*	2	2	春季	基础
艺术学院	04330030	中国音乐概论	2	2	秋季	开放
艺术学院	04330042	西方古典音乐	2	2	春季	开放
艺术学院	04330101	电影概论	2	2	秋季	开放
艺术学院	04330102	电视概论	2	2	春季	开放
艺术学院	04331821	影视节目策划	2	2	春季	开放
艺术学院	04332530	文化产业导论	2	2	秋季	开放

3) 专业课程：88 学分

专业必修：62 学分（带*为大类平台课，不计入本类学分）

课程号	课程名称	周学时	学分	开课学期
03538011	基础阿拉伯语（一）	14	10	一年级秋季
03538012	基础阿拉伯语（二）	10	8	一年级春季
03538013	基础阿拉伯语（三）	8	6	二年级秋季
03538014	基础阿拉伯语（四）	8	6	二年级春季
03538021	阿拉伯语视听（一）	2	1	一年级春季
03538022	阿拉伯语视听（二）	2	1	二年级秋季
03538023	阿拉伯语视听（三）	2	1	二年级春季
03538024	阿拉伯语视听（四）	2	1	三年级秋季
03538025	阿拉伯语视听（五）	2	1	三年级春季
03538026	阿拉伯语视听（六）	2	1	四年级秋季
03538031	阿拉伯语口语（一）	2	1	一年级春季
03538032	阿拉伯语口语（二）	2	1	二年级秋季
03538033	阿拉伯语口语（三）	2	1	二年级春季
03538034	阿拉伯语口语（四）	2	1	三年级秋季
03538041	阿拉伯语阅读（一）	2	1	二年级秋季

03538042	阿拉伯语阅读(二)	2	1	二年级春季
03538071	阿拉伯语口译(一)	2	1	三年级春季
03538072	阿拉伯语口译(二)	2	1	四年级秋季
03538271	高年级阿拉伯语(一)	6	5	三年级秋季
03538272	高年级阿拉伯语(二)	6	5	三年级春季
03538273	高年级阿拉伯语(三)	4	3	四年级秋季
03538274	高年级阿拉伯语(四)	4	3	四年级春季
03538180	阿拉伯伊斯兰文化	2	2	二年级春季
03538081	* 阿拉伯语翻译教程(一)	2	2	三年级春季
03538082	* 阿拉伯语翻译教程(二)	2	2	四年级秋季
03538170	* 阿拉伯简史	2	2	二年级秋季
03538190	* 阿拉伯文学史	2	2	四年级秋季

专业选修：不少于 18 学分

课程号	课程名称	周学时	学分	开课学期
03538043	阿拉伯语阅读(三)	2	2	三年级秋季
03538044	阿拉伯语阅读(四)	2	2	三年级春季
03538045	阿拉伯语阅读(五)	2	2	四年级秋季
03538050	阿拉伯语语法	2	2	二年级春季
03538060	阿拉伯语写作	2	2	三年级秋季
03538200	阿拉伯文学选读	2	2	四年级春季
03538210	当代阿拉伯世界	2	2	三年级秋季
03538221	阿拉伯报刊文选(一)	2	2	三年级秋季
03538222	阿拉伯报刊文选(二)	2	2	三年级春季
03538223	阿拉伯报刊文选(三)	2	2	四年级秋季
03538240	阿拉伯应用文	2	2	三年级秋季
03538230	开罗方言	2	2	四年级春季

4) 本科素质教育通选课：12 学分

- A. 数学与自然科学类和 F. 社会可持续发展类：至少 4 学分
- B. 社会科学类：至少 2 学分
- C. 哲学与心理学类：至少 2 学分
- D. 历史学类：至少 2 学分
- E. 语言学、文学、艺术与美育类：至少 2 学分，其中至少一门是艺术与美育类课程

5) 其它选修课程：

本类课程可以从学校公选课等各类选修课程中任意选择，学分不足部分可以由大类平台课程以及通选课学分补足。

五、其他要求

保研要求

遵照《北京大学关于应届本科毕业生报考和推荐免试攻读硕士、博士研究生工作实施办法》等相关规定的要求执行。本专业无其他特别要求。

备注：

港澳台学生、留学生除以下免修课程外，学分完成要求（包括公共必修、大类平台课程、专业必修课程、专业限选课程等）均与本科生要求一致，免修课程的学分必须由其他课程（可全校任选课程）补足。

1. 港澳台学生可免修全校公共必修课程中的政治类课程包括：

思想道德修养与法律基础(2 学分)、中国近现代史纲要(2 学分)、马克思主义基本原理概论(3 学分)、毛泽东思想与中国特色社会主义理论体系概论(4 学分)、形势与政策(1 学分)、军事理论(2 学分)

2. 留学生可免修全校公共必修课程中的英语类课程、政治类课程包括:

大学英语(一)(2 学分)、大学英语(二)(2 学分)、大学英语(三)(2 学分)、大学英语(四)(2 学分)、思想道德修养与法律基础(2 学分)、中国近现代史纲要(2 学分)、马克思主义基本原理概论(3 学分)、毛泽东思想与中国特色社会主义理论体系概论(4 学分)、形势与政策(1 学分)、军事理论(2 学分)

北京大学外国语学院

日语专业

一、专业简介

北京大学日语专业历史悠久。日语教学可追溯到京师同文馆时代（1862-1902）。1902年京师同文馆并入北京大学的前身京师大学堂，次年改称译学馆，设有英、俄、法、德、日五国语言文字专科。1946年东方语言文学系成立，日语专业随之诞生，并于1949年招入第一届本科学生，成为我国高等院校中最早的日语语言文学专业。1981年经国务院学位委员会批准，北京大学日语专业成为国内第一批日语语言文学专业硕士授予点之一，1985年成为我国第一个日语语言文学专业博士授予点。

日语专业现有教师16人，其中教授9人，副教授7人。教师中具有博士学位者16人。教学梯队合理，师资力量雄厚。曾有徐祖正、陈信德、刘振瀛等名师在北大日语专业执教。多年来，北大为国家培养了大批优秀的日语人才，国务委员唐家璇、前驻日大使徐敦信、中日友协副会长王効贤等均为北大日语专业的毕业生。

日语专业教师长期以来注重日本语言、文学和文化的教学与研究，秉承北京大学人文学科的优良传统，坚持教学与科研并重的办学方针，在学科建设、学术研究、教材编写、人才培养、对外交流等方面均取得令人瞩目的成绩。

日语专业开设有基础日语、高年级日语、日语视听说、日译汉、汉译日、日语口译指导、日语写作等课程，着力培养听、说、读、写、译等各项扎实的日语能力。同时开设有日本文学史、日本文化概论、日语概论、日本现代文学作品选读、日本古典作品选读、日语文言语法、日语词汇概论、日语语法概论、日汉语言对比、日本社会、日本历史、日本文化艺术专题等课程，涉及语言、文学、文化等各个领域，旨在培养能够全面、深入了解日本民族、日本社会的精英人才。

日语专业本科毕业生的主要就业方向为国家各大机关部委、中日文化交流机构及各大企事业单位等。同时不少毕业生选择继续攻读硕士、博士学位。每年都会有优秀毕业生被保送继续攻读本专业的硕士研究生学位。

二、专业培养要求、目标

日语专业要求学生经过本科4年的学习，能够比较娴熟地运用日语进行交流，具备较强的听、说、读、写、译等综合能力。同时对日本的语言、文学、历史、社会文化、政治宗教等具有较为深入的了解及相应的分析判断能力。通过4年学习，使学生掌握一定的日语语言学理论知识，熟悉日本文学、文化的概貌与特点，具备初步的对象国研究能力。另外日语专业的学生要求具备较好的汉语、英语表达能力，毕业后能够从事促进中日友好交流、跨文化研究等诸领域工作。培养具有国际视野的德才兼备的专业人才。

三、授予学位

文学学士

四、学分要求与课程设置（2014级及以后适用）

总学分：145学分，其中：

1. 必修课程 90 学分（公共必修 29+大类平台 8+专业必修 53）；
2. 选修课程 50 学分（大类平台 8+专业选修 12+通选 12+其他选修）；
3. 毕业论文 5 学分；

并须同时满足下列选课要求：

1) 全校公共必修课程: 29 分

课程号	课程名称	周学时	学分	开课学期
03835061	大学英语(一)	4	2	秋季
03835062	大学英语(二)	2	2	全年
03835063	大学英语(三)	2	2	全年
03835064	大学英语(四)	2	2	全年
04031650	思想道德修养与法律基础	2	2	全年
04031740	马克思主义基本原理概论	2	3	全年
04031750	形势与政策	1	1	全年
04031730	毛泽东思想和中国特色社会主义理论体系概论	3	4	全年
04031660	中国近现代史纲要	2	2	全年
60730020	军事理论	2	2	春季
04831433	文科计算机基础	3	3	秋季
——	体育系列课程	——	4	全年

2) 大类平台课程: 16 学分

必修: 8 学分

课程号	课程名称	周学时	学分	开课学期
03532090	日本文化概论	2	2	秋季
03532160	日语概论	2	2	秋季
03532079	日语口译指导	2	2	春季
03532450	汉译日	2	2	秋季

选修: 至少 8 学分(专业推荐课程)

课程号	课程名称	周学时	学分	开课学期
02033580	古代汉语	4	4	
02135010	中国古代史	4	4	
02330001	哲学导论	2	2	秋季
02335071	中国哲学史(上)	2	2	
02335072	中国哲学史(下)	2	2	
02335061	西方哲学史(上)	2	2	
02335062	西方哲学史(下)	2	2	
03530450	东方文学	2	2	春季
04330013	艺术学原理	2	2	
04330042	西方古典音乐	2	2	

3) 专业课程: 73 学分

专业必修: 53 学分(带*号者为大类平台课, 不计入本类学分)

课程号	课程名称	周学时	学分	开课学期
03532021	基础日语(一)	12	7	秋季
03532022	基础日语(二)	10	6	春季
03532220	日语会话	4	2	春季
03532023	基础日语(三)	10	6	秋季
03532024	基础日语(四)	10	6	春季
03532041	日语视听说(一)	4	2	秋季
03532042	日语视听说(二)	4	2	春季
03532150	日本社会	2	2	春季
03532321	高年级日语(一)	4	2	秋季
03532322	高年级日语(二)	4	2	春季
03531959	日语文言语法	2	2	秋季
03532060	日语写作	2	2	春季
03532079	* 日语口译指导	2	2	秋季
03532090	* 日本文化概论	2	2	秋季
03531970	日语阅读	2	2	春季
03532110	日译汉	2	2	春季

03532120	日本文学史	2	2	春季
03532160	* 日语概论	2	2	秋季
03532333	高年级日语（三）	2	2	秋季
03532334	高年级日语（四）	2	2	春季
03532450	* 汉译日	2	2	秋季
03532470	论文写作指导	2	2	秋季

专业选修：至少 12 学分

课程号	课程名称	周学时	学分	开课学期
03532030	日本历史	2	2	秋季
03532170	日语敬语概论	2	2	春季
03532180	日语词汇概论	2	2	秋季
03532440	日语语法概论	2	2	秋季
03532200	日本现代文学作品选读	2	2	秋季
03532210	日本古典作品选读	2	2	春季
03532483	日语视听说（三）	2	2	秋季
03532484	日语视听说（四）	2	2	春季
03532370	日汉语言对比	2	2	春季
03532100	日本报刊选读	2	2	秋季
03532000	日本诗歌	2	2	春季
03532490	日本影视作品赏析	2	2	春季
03532260	中日文化交流史	2	2	秋季
03530190	日本文化艺术专题	2	2	春季

4) 本科素质教育通选课：12 学分

- A. 数学与自然科学类和 F. 社会可持续发展类：至少 4 学分
- B. 社会科学类：至少 2 学分
- C. 哲学与心理学类：至少 2 学分
- D. 历史学类：至少 2 学分
- E. 语言学、文学、艺术与美育类：至少 2 学分，其中至少一门是艺术与美育类课程

5) 其他选修课：

本类课程可以从学校公选课等各类选修课程中任意选择，学分不足部分可以由大类平台课程以及通选课学分补足。

五、其他要求

保研要求：品学兼优、择优录取

备注：

港澳台学生、留学生除以下免修课程外，学分完成要求（包括公共必修、大类平台课程、专业必修课程、专业限选课程等）均与本科生要求一致，免修课程的学分必须由其他课程（可全校任选课程）补足。

1. 港澳台学生可免修全校公共必修课程中的政治类课程包括：

思想道德修养与法律基础(2 学分)、中国近现代史纲要(2 学分)、马克思主义基本原理概论(3 学分)、毛泽东思想与中国特色社会主义理论体系概论(4 学分)、形势与政策(1 学分)、军事理论(2 学分)

2. 留学生可免修全校公共必修课程中的英语类课程、政治类课程包括：

大学英语（一）(2 学分)、大学英语（二）(2 学分)、大学英语（三）(2 学分)、大学英语（四）(2 学分)、思想道德修养与法律基础(2 学分)、中国近现代史纲要(2 学分)、马克思主义基本原理概论(3 学分)、毛泽东思想与中国特色社会主义理论体系概论(4 学分)、形势与政策(1 学分)、军事理论(2 学分)

北京大学外国语学院

波斯语专业

一、专业简介

波斯语言文化专业始建于1957年, 现有师资3人: 教授、副教授、讲师各1人。专业建立近60年来, 招收了本科生以及波斯语言和文学、伊朗历史与文化两个方向的硕士研究生, 毕业人数200多人, 目前他们分别在外交、文化、新闻、经贸、科研、广播电台或国内外公司任职。该专业培养德、智、体全面发展的、掌握波斯语言文化基础理论、知识和技能的专门人才。本科生在校4年, 除了全面系统地学习波斯语言的阅读、视听说、写作、翻译等方面的技能以外, 还要接受伊朗概况、文化、文学、政治、历史等方面的素质教育, 以便适应多方面的需要。在致力于教学的同时, 该专业的教师还积极开展科研活动, 先后编纂出版了、《波斯语教程1-4册》、《波斯语-汉语词典》、《汉语-波斯语词典》、《汉语波斯语-波斯语汉语成语词典》、《波斯语实用口语》、《波斯文学史》、《伊朗通史》和《波斯经典文库》等教材、工具书、专著和译著。其中, 《波斯语-汉语词典》1995年7月获国家新闻出版署首届辞书二等奖; 《汉语-波斯语词典》1998年6月获北京大学科研成果一等奖, 1998年12月获教育部第二届人文社科研究成果三等奖, 同时还获伊朗1998年度最佳图书奖; 《波斯经典文库》获2003年中国第六届全国优秀外国文学图书奖一等奖、第六届中国国家图书奖荣誉奖, 以及2003年伊朗第十届国家图书奖。

二、专业培养要求、目标

注重培养能从事外交、外贸、国际文化交流、涉外企业管理、新闻、出版、外语教学和外国问题研究等工作的德才兼备的应用型专门人才。要求学生经过4年学习, 扎实地掌握波斯语语言文学基础知识, 初步具备能胜任实际工作的听、说、读、写、译技能, 对所学语言国家的社会、历史、文化、外交以及政治、经济现状等有较广泛的了解, 对中国和世界文化有比较广博的知识, 英语水平达到四级, 同时具有较好的波斯语和汉语水平, 具备独立学习的能力、初步的研究能力以及较强的适应不同社会职业需要的能力。

三、授予学位

文学学士

四、学分要求与课程设置(2014级及以后适用)

总学分: 141 学分, 其中:

1. 必修课程 85 学分(公共必修 29+大类平台 8+专业必修 48);
2. 选修课程 50 学分(大类平台 8+专业选修 20+通选 12+其他选修课);
3. 毕业论文 6 学分;
4. 其他学习(如科学研究训练、社会实习与实践、校外学习与交流等)

并须同时满足下列选课要求:

1) 全校公共必修课程: 29 分

课程号	课程名称	周学时	学分	开课学期
03835061	大学英语(一)	4	2	秋季
03835062	大学英语(二)	2	2	全年
03835063	大学英语(三)	2	2	全年
03835064	大学英语(四)	2	2	全年
04031650	思想道德修养与法律基础	2	2	全年
04031740	马克思主义基本原理概论	2	3	全年

04031750	形势与政策	1	1	全年
04031730	毛泽东思想和中国特色社会主义理论体系概论	3	4	全年
04031660	中国近现代史纲要	2	2	全年
60730020	军事理论	2	2	春季
04831433	文科计算机基础	3	3	秋季
——	体育系列课程	——	4	全年

2) 大类平台课程: 16 学分, 其中非本院系课程不低于 8 学分

必修: 8 学分

课程号	课程名称	周学时	学分	开课学期
03537701	伊朗历史文明概论 (上)	2	2	秋季
03537702	伊朗历史文明概论 (下)	2	2	春季
03537611	波斯文学史 (上)	2	2	秋季
03537612	波斯文学史 (下)	2	2	春季

选修: 至少选 8 学分 (专业推荐课程)

课程号	课程名称	周学时	学分	开课学期
03530450	东方文学	2	2	春季
02033580	古代汉语	4	4	春季
02132080	世界史通论	3	3	秋季
02135010	中国古代史	4	4	春季
02330162	宗教学导论	2	2	秋季
04330013	艺术学原理	2	2	秋季
03834380	西方文化	2	2	秋季

3) 专业课程: 共 72 学分

必修: 48 学分 (带*号者为大类平台课, 不计入本类学分)

课程号	课程名称	周学时	学分	开课学期
03537671	基础波斯语 (一)	12	9	秋季
03537502	基础波斯语 (二)	10	7	春季
03537503	基础波斯语 (三)	10	7	秋季
03537504	基础波斯语 (四)	10	7	春季
03537511	波斯语视听说 (上)	2	1	春季
03537512	波斯语视听说 (下)	2	1	秋季
03537681	波斯语口语 (上)	2	2	春季
03537682	波斯语口语 (下)	2	2	秋季
03537531	波斯语散文 (上)	4	4	秋季
03537532	波斯语散文 (下)	2	2	春季
03537551	波斯语写作 (上)	2	2	秋季
03537552	波斯语写作 (下)	2	2	春季
03537701	* 伊朗历史文明概论 (上)	2	2	秋季
03537702	* 伊朗历史文明概论 (下)	2	2	春季
03537611	* 波斯文学史 (上)	2	2	秋季
03537612	* 波斯文学史 (下)	2	2	春季
03537620	波斯语-汉语翻译	2	2	秋季

选修: 至少选 16 学分

课程号	课程名称	周学时	学分	开课学期
03537540	波斯语阅读	2	2	秋季
03537571	波斯语小说 (上)	2	2	秋季
03537572	波斯语小说 (下)	2	2	春季
03537591	波斯语诗歌选读 (上)	2	2	秋季
03537592	波斯语诗歌选读 (下)	2	2	春季
03537691	波斯语报刊阅读 (上)	2	2	秋季
03537692	波斯语报刊阅读 (下)	2	2	春季
03537600	波斯语语法	2	2	春季

03537631	汉语-波斯语翻译(上)	2	2	秋季
03537632	汉语-波斯语翻译(下)	2	2	春季
03537650	波斯古今散文研读	2	2	春季

4) 本科素质教育通选课: 12 学分

- A. 数学与自然科学类和 F. 社会可持续发展类: 至少 4 学分
- B. 社会科学类: 至少 2 学分
- C. 哲学与心理学类: 至少 2 学分
- D. 历史学类: 至少 2 学分
- E. 语言学、文学、艺术与美育类: 至少 2 学分, 其中至少一门是艺术与美育类课程

5) 其他选修课:

本类课程可以从学校公选课等各类选修课程中任意选择, 学分不足部分可以由大类平台课程以及通选课学分补足。

五、其他要求**保研要求**

遵照《北京大学关于应届本科毕业生报考和推荐免试攻读硕士、博士研究生工作实施办法》等相关规定的要求执行。本专业无其他特别要求。

备注:

港澳台学生、留学生除以下免修课程外, 学分完成要求(包括公共必修、大类平台课程、专业必修课程、专业限选课程等)均与本科生要求一致, 免修课程的学分必须由其他课程(可全校任选课程)补足。

1. 港澳台学生可免修全校公共必修课程中的政治类课程包括:

思想道德修养与法律基础(2 学分)、中国近现代史纲要(2 学分)、马克思主义基本原理概论(3 学分)、毛泽东思想与中国特色社会主义理论体系概论(4 学分)、形势与政策(1 学分)、军事理论(2 学分)

2. 留学生可免修全校公共必修课程中的英语类课程、政治类课程包括:

大学英语(一)(2 学分)、大学英语(二)(2 学分)、大学英语(三)(2 学分)、大学英语(四)(2 学分)、思想道德修养与法律基础(2 学分)、中国近现代史纲要(2 学分)、马克思主义基本原理概论(3 学分)、毛泽东思想与中国特色社会主义理论体系概论(4 学分)、形势与政策(1 学分)、军事理论(2 学分)

北京大学外国语学院

朝鲜语专业

一、专业简介

北京大学韩国（朝鲜）语言文化系前身为国立东方语专韩国语科，创建于1945年，是国内高校中设立最早的朝鲜语专业。本专业共有8名教师，其中教授4人、副教授2人、讲师2人，所有教师均具有博士学位。

韩国（朝鲜）语言文化系以培养朝鲜、韩国学研究的高尖端精英人才为目标，每年招收朝鲜语基础为零起点的本科生和研究朝鲜、韩国语言文化方向的硕士研究生及博士研究生。为本科生开设基础韩国（朝鲜）语、高级韩国（朝鲜）、韩国（朝鲜）语视听说、朝鲜半岛概况、朝鲜（韩国）经济等课程，在实际教学中以训练学生的韩国（朝鲜）语基本功为重点，注重对学生听说读写译等技能的训练。另外，还创造条件为学生提供赴朝鲜、韩国进行语言实习的机会，鼓励学生在学好专业课的基础上攻读经济、哲学、艺术等系的第二学位或辅修专业，强调对学生实际应用能力的培养，力争把学生培养成为既具有扎实的专业基础知识，又具有较强的敬业精神和适应能力的复合型人才。六十余年来，已培养本科毕业生近600名、硕士、博士毕业生近200名，他们活跃在教学、科研、外交、外贸、文化、新闻、出版等各领域，为国家建设及中朝、中韩关系的发展做出了重要贡献。

二、专业培养要求、目标

韩国（朝鲜）语言文化系旨在培养能从事外交、外贸、国际文化交流、涉外企业管理、新闻、出版、外语教学和外国问题研究等工作的德才兼备的复合型专门人才。

要求学生扎实掌握朝鲜（韩国）语言文学基础知识和能胜任实际工作的听、说、读、写、译技能，对韩国、朝鲜的社会、历史、文化、外交以及政治、经济现状等有较广泛的了解，对中国和世界文化有比较广博的知识，英语水平达到四级，具有较好的汉语水平和表达能力，具备独立学习的能力、初步的研究能力以及较好的适应不同社会职业需要的能力。

三、授予学位

文学学士

四、学分要求与课程设置（2014级及以后适用）

总学分：147 学分，其中：

1. 必修课程：93 学分（公共必修 29+大类平台 8+专业必修 56）；
2. 选修课程：50 学分（大类平台 8+专业选修 18+通选 12+其他选修）；
3. 毕业论文：4 学分；
4. 其他学习：本专业的国际学习体验活动，不得无故缺席。

并须同时满足下列选课要求：

1) 全校公共必修课程：29 分

课程号	课程名称	周学时	学分	开课学期
03835061	大学英语（一）	4	2	秋季
03835062	大学英语（二）	2	2	全年
03835063	大学英语（三）	2	2	全年
03835064	大学英语（四）	2	2	全年
04031650	思想道德修养与法律基础	2	2	全年
04031740	马克思主义基本原理概论	2	3	全年

04031750	形势与政策	1	1	全年
04031730	毛泽东思想和中国特色社会主义理论体系概论	3	4	全年
04031660	中国近现代史纲要	2	2	全年
60730020	军事理论	2	2	春季
04831433	文科计算机基础	3	3	秋季
——	体育系列课程	——	4	全年

2) 大类平台课程：16 学分（其中非本院系课程不低于 8 学分）

文史类大类平台课大致可分为文学、历史、哲学、艺术四类，为既保障大类平台课教育目的，又使选课更为灵活，规定大类平台课选课规则如下：

1. 文史哲艺四类课程中选修至少两类课（如文学、历史），总学分要求达到 8 学分。

2. 以下选课组合方式可供参考：

(1) 两类课（如文学、历史）：4+4=8 学分

(2) 三类课（如文学、历史、哲学）：2+3+3=8 学分

(3) 四类课（如文学、历史、哲学、艺术）：2+2+2+2=8 学分

必修：8 学分

课程号	课程名称	周学时	学分	开课学期
03531569	* 韩中翻译	4	3	第六学期
03531589	* 中韩翻译	4	3	第七学期
03531520	* 韩（朝鲜）半岛概况	2	2	第一学期

选修：不低于 8 学分（专业推荐课程）

课程号	课程名称	周学时	学分	开课学期
03530450	东方文学	2	2	
02133610	古代东方文明	2	2	
02033580	古代汉语	4	4	
02132040	中国历史文化导论	4	4	
02030070	语言学概论	3	3	
02135010	中国古代史	4	4	
02335071	中国哲学史（上）	2	2	
02335072	中国哲学史（上）	2	2	

3) 专业课程：85 学分

必修：59 学分（带*号课程为大类平台课，不计入本类学分）

课程号	课程名称	周学时	学分	开课学期
03531401	基础韩国（朝鲜）语（一）	10	8	第一学期
03531402	基础韩国（朝鲜）语（二）	10	8	第二学期
03531403	基础韩国（朝鲜）语（三）	10	8	第三学期
03531404	基础韩国（朝鲜）语（四）	10	8	第四学期
03531801	韩国（朝鲜）语视听说（一）	4	2	第一学期
03531802	韩国（朝鲜）语视听说（二）	4	2	第二学期
03531803	韩国（朝鲜）语视听说（三）	4	2	第三学期
03531804	韩国（朝鲜）语视听说（四）	4	2	第四学期
03531811	高级韩国（朝鲜）语（一）	8	5	第五学期
03531812	高级韩国（朝鲜）语（二）	8	5	第六学期
03531813	高级韩国（朝鲜）语（三）	4	2	第七学期
03531814	高级韩国（朝鲜）语（四）	4	2	第八学期
03531670	韩国(朝鲜)文化	2	2	第三学期
03531569	* 韩中翻译	4	3	第六学期
03531589	* 中韩翻译	4	3	第七学期
03531520	* 韩（朝鲜）半岛概况	2	2	第一学期

选修：至少 18 学分

课程号	课程名称	周学时	学分	开课学期
03531820	韩国（朝鲜）语应用文写作	2	2	第八学期
03531833	韩国（朝鲜）语报刊选读（上）	4	3	第五学期
03531834	韩国（朝鲜）语报刊选读（下）	4	3	第六学期
03531611	韩国（朝鲜）文学简史（上）	2	2	第七学期
03531612	韩国（朝鲜）文学简史（下）	2	2	第八学期
03531841	高级韩国（朝鲜）语口语（一）	2	2	第五学期
03531842	高级韩国（朝鲜）语口语（二）	2	2	第六学期
03531540	韩国（朝鲜）语语法	2	2	第四学期
03531710	韩国（朝鲜）经济	2	2	第五学期
03531851	韩国（朝鲜）文学作品选读（上）	2	2	第七学期
03531852	韩国（朝鲜）文学作品选读（下）	2	2	第八学期
03531860	韩国（朝鲜）民俗	2	2	第四学期
03531870	韩国（朝鲜）哲学	2	2	第六学期
03531740	韩国（朝鲜）语言学概论	2	2	第八学期
03531890	韩国（朝鲜）语口译	2	2	第七学期
03531730	韩国（朝鲜）历史	2	2	第二学期

4) 本科素质教育通选课：12 学分

- A. 数学与自然科学类和 F. 社会可持续发展类：至少 4 学分
- B. 社会科学类：至少 2 学分
- C. 哲学与心理学类：至少 2 学分
- D. 历史学类：至少 2 学分
- E. 语言学、文学、艺术与美育类：至少 2 学分，其中至少一门是艺术与美育类课程

5) 其他选修课：

本类课程可以从学校公选课等各类选修课程中任意选择，学分不足部分可以由大类平台课程以及通选课学分补足。

五、其他要求
保研要求

遵照《北京大学关于应届本科毕业生报考和推荐免试攻读硕士、博士研究生工作实施办法》等相关规定的要求执行。本专业无其他特别要求。

备注：

港澳台学生、留学生除以下免修课程外，学分完成要求（包括公共必修、大类平台课程、专业必修课程、专业限选课程等）均与本科生要求一致，免修课程的学分必须由其他课程（可全校任选课程）补足。

1. 港澳台学生可免修全校公共必修课程中的政治类课程包括：

思想道德修养与法律基础(2 学分)、中国近现代史纲要(2 学分)、马克思主义基本原理概论(3 学分)、毛泽东思想与中国特色社会主义理论体系概论(4 学分)、形势与政策(1 学分)、军事理论(2 学分)

2. 留学生可免修全校公共必修课程中的英语类课程、政治类课程包括：

大学英语（一）(2 学分)、大学英语（二）(2 学分)、大学英语（三）(2 学分)、大学英语（四）(2 学分)、思想道德修养与法律基础(2 学分)、中国近现代史纲要(2 学分)、马克思主义基本原理概论(3 学分)、毛泽东思想与中国特色社会主义理论体系概论(4 学分)、形势与政策(1 学分)、军事理论(2 学分)

北京大学外国语学院

菲律宾语专业

一、专业简介

菲律宾语言文化专业成立于 1985 年，原称他加禄语言文化专业，1988 年改为现名，是全国高等院校中唯一教授菲律宾语言文化的专业。本专业为国家培养外交、外贸、涉外企业管理、电台广播以及有关菲律宾教学、研究和翻译等方面的人才。本专业主要开设了基础菲律宾语、菲律宾语视听说、菲律宾语写作、英语与菲律宾语对译等菲律宾语基础课和菲律宾概况、菲律宾历史、菲律宾文化、菲律宾文学等相关课程。大部分毕业生在掌握菲律宾语的同时也能熟练地掌握英语。

二、专业培养要求、目标

旨在培养德才兼备、身体健康的适应国家事业或研究部门、国内或外资企业需要的有关菲律宾问题的高级专业人才。要求学生熟练掌握菲律宾语和英语，能胜任外交、外贸、国际文化交流、企业管理、新闻出版等方面的工作。

三、授予学位

文学学士

四、学分要求与课程设置（2014 级及以后适用）

总学分：144 学分，其中：

1. 必修课程 91 学分（公共必修 29+大类平台 8+专业必修 54）；
2. 选修课程 50 学分（大类平台 8+专业选修 10+通选 12+其他选修课）；
3. 毕业论文/设计 3 学分；

4. 其他学习，包括专业学习所要求的教学实践与应用、科学研究训练、校外学习与交流、社会实践等。

并须同时满足下列选课要求：

1) 全校公共必修课程：29 分

课程号	课程名称	周学时	学分	开课学期
03835061	大学英语（一）	4	2	秋季
03835062	大学英语（二）	2	2	全年
03835063	大学英语（三）	2	2	全年
03835064	大学英语（四）	2	2	全年
04031650	思想道德修养与法律基础	2	2	全年
04031740	马克思主义基本原理概论	2	3	全年
04031750	形势与政策	1	1	全年
04031730	毛泽东思想和中国特色社会主义理论体系概论	3	4	全年
04031660	中国近现代史纲要	2	2	全年
60730020	军事理论	2	2	春季
04831433	文科计算机基础	3	3	秋季
——	体育系列课程	——	4	全年

2) 大类平台课程：16 学分，其中非本院系课程不低于 8 学分

必修：8 学分

课程号	课程名称	周学时	学分	开课学期
03535420	菲律宾文学史	2	2	秋季

03535580	菲律宾文化	2	2	秋季
03535530	菲律宾历史	2	2	春季
03535700	菲律宾民间文学	2	2	秋季

选修：至少选 8 学分（专业推荐课程）

课程号	课程名称	系别	学分	开课学期
02132080	世界史通论	历史系	3	秋季
03530450	东方文学	外语学院	2	春季
02330161	宗教学导论	哲学系	2	秋季
02030070	语言学概论	中文系	3	
03834380	西方文化	外语学院	2	秋季
02135010	中国古代史	历史系	4	春季
04330013	艺术学原理	艺术学院	2	春季
04333012	美术概论	艺术学院	2	春季
02033590	中国古代文学通论	中文系	2	秋季
02033580	古代汉语	中文系	4	春季
02030070	语言学概论	中文系	3	
02030790	比较文学原理	中文系	2	
02039200	文学原理	中文系	2	
02032020	民间文学概论	中文系	2	
02133610	古代东方文明	历史系	2	
02133660	亚洲史	历史系	2	
02133660	欧洲史	历史系	2	
02133630	中世纪欧洲史	历史系	2	
02130110	史学概论	历史系	3	
03833190	圣经释读	外语学院	2	
03833070	社会语言学	外语学院	2	
03834220	认知语言学	外语学院	2	
03833050	语言与文化	外语学院	2	
02330070	现代西方哲学	哲学系	2	
02330152	美学原理	哲学系	2	
02332250	中国宗教史	哲学系	2	

3) 专业课程：70 学分
必修：54 学分（带*号者为大类平台课，不计入本类学分）

课程号	课程名称	周学时	学分	开课学期
03535671	菲律宾语（一）	10	8	秋季
03535672	菲律宾语（二）	10	8	春季
03535673	菲律宾语（三）	10	8	秋季
03535674	菲律宾语（四）	10	8	春季
03535677	菲律宾语（五）	4	3	秋季
03535678	菲律宾语（六）	4	3	春季
03535751	菲律宾语视听说（一）	2	2	秋季
03535752	菲律宾语视听说（二）	2	2	春季
03535430	菲律宾语写作	2	2	春季
03535600	菲律宾语译汉语	2	2	秋季
03535560	菲律宾华人问题	2	2	秋季
03535740	汉语译菲律宾语	2	2	秋季
03535720	菲律宾近现代史	2	2	秋季
03535650	菲律宾宗教	2	2	秋季
03535580	* 菲律宾文化	2	2	秋季
03535530	* 菲律宾历史	2	2	春季
03535420	* 菲律宾文学史	2	2	秋季
03535700	* 菲律宾民间文学	2	2	秋季

选修：至少 10 学分

课程号	课程名称	周学时	学分	开课学期
03535570	菲律宾语报刊选读	2	2	秋季
03535590	菲律宾政治与经济	2	2	春季
03535680	菲律宾文学作品选读	2	2	春季
03535753	菲律宾语视听说（三）	2	2	秋季
03535754	菲律宾语视听说（四）	2	2	春季
03535690	菲律宾语言发展史	2	2	春季
03535410	菲律宾语语法	2	2	春季
03535610	菲律宾短篇小说选读	2	2	秋季
03535710	菲律宾民俗	2	2	春季
03535620	中国与菲律宾交流史	2	2	春季
03535730	菲律宾应用文写作	2	2	秋季
03535760	东南亚历史与现状	2	2	春季

4) 本科素质教育通选课：12 学分

- A. 数学与自然科学类和 F. 社会可持续发展类：至少 4 学分
- B. 社会科学类：至少 2 学分
- C. 哲学与心理学类：至少 2 学分
- D. 历史学类：至少 2 学分
- E. 语言学、文学、艺术与美育类：至少 2 学分，其中至少一门是艺术与美育类课程

5) 其它选修课程

本类课程可以从学校公选课等各类选修课程中任意选择，学分不足部分可以由大类平台课程以及通选课学分补足。

五、其他要求

保研要求：

(i) 必须完成以下选修课：

课程号	课程名称	周学时	学分	开课学期
03535590	菲律宾政治与经济	2	2	春季
03535570	菲律宾语报刊选读	2	2	秋季
03535680	菲律宾文学作品选读	2	2	春季
03535410	菲律宾语语法	2	2	春季
03535610	菲律宾短篇小说选读	2	2	秋季
03535710	菲律宾民俗	2	2	春季

(ii) 专业课平均成绩在 75 分以上。

备注：

港澳台学生、留学生除以下免修课程外，学分完成要求（包括公共必修、大类平台课程、专业必修课程、专业限选课程等）均与本科生要求一致，免修课程的学分必须由其他课程（可全校任选课程）补足。

1. 港澳台学生可免修全校公共必修课程中的政治类课程包括：

思想道德修养与法律基础(2 学分)、中国近现代史纲要(2 学分)、马克思主义基本原理概论(3 学分)、毛泽东思想与中国特色社会主义理论体系概论(4 学分)、形势与政策(1 学分)、军事理论(2 学分)

2. 留学生可免修全校公共必修课程中的英语类课程、政治类课程包括：

大学英语（一）(2 学分)、大学英语（二）(2 学分)、大学英语（三）(2 学分)、大学英语（四）(2 学分)、思想道德修养与法律基础(2 学分)、中国近现代史纲要(2 学分)、马克思

主义基本原理概论(3 学分)、毛泽东思想与中国特色社会主义理论体系概论(4 学分)、形势与政策(1 学分)、军事理论(2 学分)

北京大学外国语学院

梵语巴利语专业

一、专业简介

梵语巴利语专业成立于 1946 年，是北京大学东语系最早设立的专业之一，也是北京大学的特色专业之一。作为印度语言文学学科的一部分，本专业属于第一批公布的国家重点学科，是北京大学最早建立的硕士点和博士点之一。目前在全国高等院校中，北京大学是唯一设立梵文、巴利文学位授予点的高校，可以授予学士、硕士、博士学位。著名学者季羡林先生曾是本专业的终身教授，著名学者金克木先生也曾在这里执教。目前执教的主要教员有 5 人，其中教授 2 人，副教授 3 人。

梵语、巴利语是印度的两种古代语言，属于非通用性语言，是人文学科的基础学科之一，可作为历史比较语言学、语言学理论、哲学、印度及中亚历史、考古、宗教、文学、佛教文献学等学科的必修或选修科目。目前本专业针对全校学生，主要是文史哲有关专业的本科硕士和博士，开设梵语基础阶段的公选课。

本专业规模不大，但由于有季羡林先生、金克木先生二位国际知名学者作带头人，与国际学术界交往密切，几十年来在学术研究上取得了非常丰硕的成果，出版和发表了大量的专著、译著和论文。同时教学上的成绩也很显著，1965 届以及后来的毕业生不少现已成为国内本领域内的专家。

学习这两门语言，是本专业本科阶段的主要任务。英语、德语也是必修的两门语言。除此以外，要求学生广泛涉猎印度以及中亚历史、佛教史、宗教学、中国历史和文学等方面的课程，为以后的研究工作打下坚实的基础。

本专业的本科专业不定期招生，建国以来分别于 1960、1984、2005、2010 年招过四届本科生。

二、专业培养要求、目标

梵语巴利语专业注重培养学生的独立学术研究能力和对相关学术工具的使用技巧。经过 4 年学习，使学生初步具备独立处理相关研究课题的能力。本专业已毕业的学生，主要在社会科学研究院所以及高等院校从事学术研究。随着国家的发展，出版、新闻、教育领域对高级人才有越来越多的需要，本专业也将为相关领域培养出德才兼备、知识丰富、勇于挑战性的高素质人才。

三、授予学位

文学学士

四、学分要求与课程设置（2014 级及以后适用）

总学分：138 学分，其中：

1. 必修课程 85 学分（公共必修 29+大类平台 8+专业必修 48）；
2. 选修课程 50 学分（大类平台 8+专业选修 12+通选课 12 分+其他选修课）；
3. 毕业论文 3 学分；
4. 其他学习（如科学研究训练、社会实习与实践、校外学习与交流等）暂无具体要求。

并须同时满足下列选课要求：

1) 全校公共必修课程：29 分

课程号	课程名称	周学时	学分	开课学期
-----	------	-----	----	------

03835061	大学英语（一）	4	2	秋季
03835062	大学英语（二）	2	2	全年
03835063	大学英语（三）	2	2	全年
03835064	大学英语（四）	2	2	全年
04031650	思想道德修养与法律基础	2	2	全年
04031740	马克思主义基本原理概论	2	3	全年
04031750	形势与政策	1	1	全年
04031730	毛泽东思想和中国特色社会主义理论体系概论	3	4	全年
04031660	中国近现代史纲要	2	2	全年
60730020	军事理论	2	2	春季
04831433	文科计算机基础	3	3	秋季
——	体育系列课程	——	4	全年

2) 大类平台课程：16 学分，其中非本院系课程不低于 8 学分

其中本专业开设的必修大类平台课程：8 学分

课程号	课程名称	周学时	学分	开课学期
03536121	基础梵语（上）	6	4	秋季
03536122	基础梵语（下）	6	4	春季

选修：至少选 8 学分（专业推荐课程，仅供参考，实际选课时可不限于此目录）

课程号	课程名称	周学时	学分	开课学期
02033580	古代汉语	4	4	春季
02135010	中国古代史	4	4	春季
02330162	宗教学导论	2	2	秋季
02330001	哲学导论	2	2	秋季
02132080	世界史通论	3	3	秋季
02135010	中国古代史	4	4	春季
02240340	中国考古发现与探索	2	2	秋季
02330162	宗教学导论	2	2	秋季
02033450	古代典籍概要		4	
02133610	古代东方文明	2	2	
02230410	中国佛教考古	2	2	
02033090	中文工具书	2	2	
02130110	史学概论	3	3	
02232210	考古学通论	4	4	春季
02030070	语言学概论	3	3	

3) 专业课程：68 学分

必修：48 学分（带*为大类平台课，不计入本类学分）

课程号	课程名称	周学时	学分	开课学期
03536131	梵语文学作品选读（上）	6	4	秋季
03536132	梵语文学作品选读（下）	6	4	春季
03536141	梵语佛教文献选读（上）	4	3	秋季
03536142	梵语佛教文献选读（下）	4	3	春季
03536151	梵语宗教哲学文献选读（一）	4	3	秋季
03536152	梵语宗教哲学文献选读（二）	4	3	春季
03536161	巴利语（上）	4	3	秋季
03536162	巴利语（下）	4	3	春季
03536261	印度佛教史（上）	2	2	秋季
03536262	印度佛教史（下）	2	2	春季
03536231	印度哲学史	2	2	秋季
03536430	中印文化交流史	2	2	秋季
03536220	梵语文学史	2	2	春季
03536401	德语（一）	4	3	春季
03536402	德语（二）	4	3	秋季

03536403	德语（三）	4	3	春季
03536121	* 基础梵语（上）	6	4	秋季
03536122	* 基础梵语（下）	6	4	春季
03536470	古典梵语传统语法	3	3	春季

院系专业选修：至少选 12 学分

课程号	课程名称	周学时	学分	开课学期
03536710	印度教入门	2	2	
03530430	印度佛教思想史专题	2	2	
03530010	东方文学史	2	2	
03536441	国外印度学专题（一）	2	2	
03536442	国外印度学专题（二）	2	2	
03536420	《大唐西域记》导读与研究	2	2	
03536450	藏传佛教导论	2	2	
03536460	藏语入门	4	3	

4) 本科素质教育通选课：12 学分

- A. 数学与自然科学类和 F. 社会可持续发展类：至少 4 学分
- B. 社会科学类：至少 2 学分
- C. 哲学与心理学类：至少 2 学分
- D. 历史学类：至少 2 学分
- E. 语言学、文学、艺术与美育类：至少 2 学分，其中至少一门是艺术与美育类课程

5) 其它选修课程：

本类课程可以从学校公选课等各类选修课程中任意选择，学分不足部分可以由大类平台课程以及通选课学分补足。

五、其他要求

保研要求：

- (i) 必须在三年级结束时完成主要的专业选修课，成绩优秀，低于 85 分的课程不能多于 2 门。
- (ii) 选修的文史哲类课程，成绩原则上必须在 80 分以上。
- (iii) 学院制定的其他保研要求。

备注：

港澳台学生、留学生除以下免修课程外，学分完成要求（包括公共必修、大类平台课程、专业必修课程、专业限选课程等）均与本科生要求一致，免修课程的学分必须由其他课程（可全校任选课程）补足。

1. 港澳台学生可免修全校公共必修课程中的政治类课程包括：

思想道德修养与法律基础(2 学分)、中国近现代史纲要(2 学分)、马克思主义基本原理概论(3 学分)、毛泽东思想与中国特色社会主义理论体系概论(4 学分)、形势与政策(1 学分)、军事理论(2 学分)

2. 留学生可免修全校公共必修课程中的英语类课程、政治类课程包括：

大学英语（一）(2 学分)、大学英语（二）(2 学分)、大学英语（三）(2 学分)、大学英语（四）(2 学分)、思想道德修养与法律基础(2 学分)、中国近现代史纲要(2 学分)、马克思主义基本原理概论(3 学分)、毛泽东思想与中国特色社会主义理论体系概论(4 学分)、形势与政策(1 学分)、军事理论(2 学分)

北京大学外国语学院

印度尼西亚语专业

一、专业简介

该专业建立于 1949 年，最早的专业名称为“马来语科”，1950 年更名为印尼语言文学专业，1998 年更名为印度尼西亚语言文化专业，是北京大学东语系历史最久、师资力量雄厚的专业之一。师资力量方面现有教授（博士生导师）2 人，副教授 1 人，讲师 1 人，其中 1 人具有博士学位。开设有关印度尼西亚语言、政治、经济、宗教、民俗、历史、文学等课程近 40 门。该专业教师集体科研成果主要有：《新印度尼西亚汉语辞典》、《印度尼西亚语汉语大词典》（2000 年印尼 Gramedia 出版）、《印度尼西亚语-汉语/汉语-印度尼西亚语实用词典》（2002 年印尼 Dian Rakyat 出版）、《印度尼西亚语基础教程》三册、《高级印度尼西亚语》、《印尼-马来语研究》论文集等；个人科研成果主要有：《光辉的历史篇章——15 世纪马六甲王朝与明朝的关系》、《印度尼西亚文学史（上、下册）》、《中国印度尼西亚的文化交流》、《印度尼西亚语发展史》、《印度尼西亚马来西亚文化探析》、《印度尼西亚语文体学》、《印度尼西亚语三百句》、《印度尼西亚文化与社会》、《印度的罗摩故事与东南亚文学》、《东南亚考察论郑和》、《列国志：印度尼西亚》等；主要译著有印尼语《唐诗三百首》等。

二、专业培养要求、目标

本专业旨在培养能从事外交、外贸、国际文化交流、涉外企业管理、新闻、出版、外语教学和外国问题研究等工作的德才兼备的应用型专门人材。要求学生扎实地掌握印度尼西亚语言文学基础知识和能胜任实际工作的听、说、读、写、译等基本语言技能，对所学语言对象国家的社会、历史、文化、外交以及政治、经济现状等有较广泛的了解，对中国文化和世界文化有比较广博的知识，英语水平达到国家四级，具有较好的汉语水平和表达能力，具备独立学习的能力、初步的研究能力以及较强的适应不同社会职业需要的能力。至今累计毕业本科生 293 人，博士研究生和硕士研究生 31 人，留学生 10 余人，并为国内外有关单位培训高级翻译及旅游翻译共计约 140 人。

三、授予学位

文学学士

四、学分要求与课程设置（2014 级及以后适用）

总学分：140 学分，其中：

1. 必修课程 84 学分（公共必修 29+大类平台 8+专业必修 47）；
2. 选修课程 52 学分（大类平台 8+专业选修 8+通选 12+其他选修课）；
3. 毕业论文/设计 4 学分；
4. 其他学习（如科学研究训练、社会实习与实践、校外学习与交流等）。

并须同时满足下列选课要求：

1) 全校公共必修课程：32 学分

课程号	课程名称	周学时	学分	开课学期
03835061	大学英语（一）	4	2	秋季
03835062	大学英语（二）	2	2	全年
03835063	大学英语（三）	2	2	全年
03835064	大学英语（四）	2	2	全年
04031650	思想道德修养与法律基础	2	2	全年
04031740	马克思主义基本原理概论	2	3	全年

04031750	形势与政策	1	1	全年
04031730	毛泽东思想和中国特色社会主义理论体系概论	3	4	全年
04031660	中国近现代史纲要	2	2	全年
60730020	军事理论	2	2	春季
04831433	文科计算机基础	3	3	秋季
——	体育系列课程	——	4	全年

2) 大类平台课程: 16 学分, 其中非本院系课程不低于 8 学分

必修: 8 学分

课程号	课程名称	周学时	学分	开课学期
03534529	印度尼西亚文化与社会	2	2	春季
03534690	汉语译印尼语	2	2	春季
03534601	印度尼西亚文学史(一)	2	2	春季
03534602	印度尼西亚文学史(二)	2	2	秋季

选修: 至少 8 学分(专业推荐课程)

课程号	课程名称	周学时	学分	开课学期
02133660	亚洲史	2	2	
02133610	古代东方文明	2	2	
02330070	现代西方哲学	2	2	
02332250	中国宗教史	2	2	
02133640	欧洲史	2	2	
02133620	古希腊罗马史	2	2	
02330152	美学原理	2	2	
04332530	文化产业导论	2	2	

3) 专业课程: 60 学分

必修: 47 学分(带*为大类平台课, 不计入本类学分)

课程号	课程名称	周学时	学分	开课学期
03534811	印尼语(一)	10	8	春季
03534815	印尼语(五)	6	6	春季
03534816	印尼语(六)	6	6	秋季
03534529	* 印度尼西亚文化与社会	2	2	春季
03534630	印尼语译汉语	2	2	秋季
03534690	*汉语译印尼语	2	2	春季
03534710	印尼语写作	2	2	秋季
03534601	* 印度尼西亚文学史(一)	2	2	春季
03534602	* 印度尼西亚文学史(二)	2	2	秋季
03534842	印尼语(二)	10	9	秋季
03534843	印尼语(三)	8	7	春季
03534844	印尼语(四)	8	7	秋季

选修: 至少 8 学分

课程号	课程名称	周学时	学分	开课学期
03534620	印尼民俗学	2	2	春季
03534560	战后印尼政治与经济	2	2	秋季
03534551	印度尼西亚历史(一)	2	2	春季
03534552	印度尼西亚历史(二)	2	2	秋季
03534831	印尼语旅游口语(一)	2	2	春季
03534832	印尼语旅游口语(二)	2	2	秋季
03534779	马来西亚文化与社会	2	2	秋季
03534590	印尼文献选读	2	2	春季
03534750	印度尼西亚电影欣赏	2	1	春季
03534581	印尼报刊选读(一)	2	2	春季
03534582	印尼报刊选读(二)	2	2	秋季

03534610	印尼文学选读	2	2	秋季
03534731	马来语（上）	2	2	春季
03534732	马来语（下）	2	2	秋季
03534650	印度尼西亚宗教概论	2	2	春季
03534610	印尼文学选读	2	2	春季
03534640	印尼短篇小说	2	2	秋季
03534700	印度尼西亚华人问题	2	2	春季
03534820	印尼民间文学概论	2	2	秋季
03535760	东南亚历史与现状	2	2	全年
03530450	东方文学	2	2	春季

4) 本科素质教育通选课：12 学分

- A. 数学与自然科学类和 F. 社会可持续发展类：至少 4 学分
- B. 社会科学类：至少 2 学分
- C. 哲学与心理学类：至少 2 学分
- D. 历史学类：至少 2 学分
- E. 语言学、文学、艺术与美育类：至少 2 学分，其中至少一门是艺术与美育类课程

5) 其他选修课：

本类课程可以从学校公选课等各类选修课程中任意选择，学分不足部分可以由大类平台课程以及通选课学分补足。

五、其他要求

保研要求

遵照《北京大学关于应届本科毕业生报考和推荐免试攻读硕士、博士研究生工作实施办法》等相关规定的要求执行。本专业无其他特别要求。

备注：

港澳台学生、留学生除以下免修课程外，学分完成要求（包括公共必修、大类平台课程、专业必修课程、专业限选课程等）均与本科生要求一致，免修课程的学分必须由其他课程（可全校任选课程）补足。

1. 港澳台学生可免修全校公共必修课程中的政治类课程包括：

思想道德修养与法律基础(2 学分)、中国近现代史纲要(2 学分)、马克思主义基本原理概论(3 学分)、毛泽东思想与中国特色社会主义理论体系概论(4 学分)、形势与政策(1 学分)、军事理论(2 学分)

2. 留学生可免修全校公共必修课程中的英语类课程、政治类课程包括：

大学英语（一）(2 学分)、大学英语（二）(2 学分)、大学英语（三）(2 学分)、大学英语（四）(2 学分)、思想道德修养与法律基础(2 学分)、中国近现代史纲要(2 学分)、马克思主义基本原理概论(3 学分)、毛泽东思想与中国特色社会主义理论体系概论(4 学分)、形势与政策(1 学分)、军事理论(2 学分)

北京大学外国语学院

印地语专业

一、专业简介

本专业属于 1946 年创立的印度语言文学学科的一部分，其前身是 1942 年于云南建立的东方语文专科学校中的印地语科，1949 年并入北京大学。印地语是印度的国语，是印度宪法规定的官方语言之一。自建立至今，本专业已经培养了 400 多名本科生（包括 10 多名留学生）、100 余名专科生、40 多名硕士和博士生，他们在科研、教育、外交、文化、新闻、经济等各个领域为国家建设、中印文化交流和中印两国友好关系的发展作出了重要贡献。在教学方面，本专业不仅注重印地语、英语两门外语的语言教学，也重视学生对对象国整体知识的学习，还积极鼓励学生选修第二学位，强调对学生实际应用能力的培养。在科研方面，本专业已出版了基础教材、文学史、语法、辞书、专著、译著等几十种教材和科研著作，并鼓励有志者将来从事学术研究工作。

本专业是第一批公布的国家重点学科“印度语言文学”学科的一部分，是我国最早建立的硕士点和博士点“印度语言文学”学科点的一部分；是 2002 年国家评选出的重点学科“印度语言文学”学科的一部分，也是本领域目前国内惟一有硕士和博士学位授予权的学科点，教学和科研两方面都处于国内领先地位，在国际上也具有一定优势。

二、专业培养要求、目标

本专业致力于培养能从事外交、外贸、国际文化交流、涉外企业、新闻、旅游、外语教学和国际问题研究等工作的德才兼备的应用型人才。根据印度及南亚各国的实际情况，本专业印地语、英语并重，要求学生扎实地掌握印地语语言和能胜任实际工作的听说读写译技能，具有较高的英语实际应用水平，对印度和整个南亚的社会、历史、文化、政治、经济、现状等有较广泛的了解，对中国和世界文化有较广博的知识，具备较强的适应不同社会职业需要的能力，力争毕业后有更广阔的生存空间。

三、授予学位

文学学士

四、学分要求与课程设置

总学分：143 学分，其中：

1. 必修课程 88 学分；（全校 29+大类平台 8+专业必修 51）
2. 选修课程 50 学分；（大类平台 8+专业选修 20+通选 12+其他选修课 10）
3. 毕业论文/设计 5 学分；
4. 其他学习（如科学研究训练、社会实习与实践、校外学习与交流等）。

并须同时满足下列选课要求：

1) 全校公共必修课程：29 学分

课程号	课程名称	周学时	学分	开课学期
03835061	大学英语（一）	4	2	秋季
03835062	大学英语（二）	2	2	全年
03835063	大学英语（三）	2	2	全年
03835064	大学英语（四）	2	2	全年
04031650	思想道德修养与法律基础	2	2	全年
04031740	马克思主义基本原理概论	2	3	全年
04031750	形势与政策	1	1	全年

04031730	毛泽东思想和中国特色社会主义理论体系概论	3	4	全年
04031660	中国近现代史纲要	2	2	全年
60730020	军事理论	2	2	春季
04831433	文科计算机基础	3	3	秋季
——	体育系列课程	——	4	全年

2) 大类平台课程: 16 学分, 其中非本院系课程不低于 8 学分

必修: 至少选 4 门, 8 学分

课程号	课程名称	周学时	学分	开课学期
03536170	印度概况	2	2	秋季
03536240	印度宗教 (通选课)	2	2	春季
03536940	印度文学	2	2	秋季
03536060	印地语语法	2	2	秋季

选修: 至少选 3 门, 8 学分 (以下仅为推荐课程, 可在全部列表中自选)

课程号	课程名称	周学时	学分	开课学期
03530450	东方文学	2	2	春季
02033580	古代汉语	4	4	秋季
02330162	宗教学导论	2	2	秋季
02132080	世界史通论	3	3	秋季
02135010	中国古代史	4	4	春季

3) 专业课程: 79 学分

必修: 51 学分 (带*为大类平台课, 不计入本类学分)

课程号	课程名称	周学时	学分	开课学期
03536501	印地语 (一)	10	8	秋季
03536502	印地语 (二)	10	8	春季
03536503	印地语 (三)	10	9	秋季
03536504	印地语 (四)	10	9	春季
03536505	印地语 (五)	6	5	秋季
03536506	印地语 (六)	6	5	春季
03536021	印地语视听说 (一)	2	1	春季
03536022	印地语视听说 (二)	2	1	秋季
03536023	印地语视听说 (三)	2	1	春季
03536920	高级印地语听力	2	2	秋季
03536930	高级印地语口语	2	2	春季
03536170	*印度概况	2	2	秋季
03536240	*印度宗教 (通选课)	2	2	春季
03536940	*印度文学	2	2	秋季
03536060	*印地语语法	2	2	秋季

选修: 至少选 9 门, 20 学分

课程号	课程名称	周学时	学分	开课学期
03536080	印地语译汉语教程	2	2	秋季
03536090	汉语译印地语教程	2	2	春季
03536070	印地语写作	2	2	春季
03536301	印地语报刊阅读 (一)	2	2	秋季
03536302	印地语报刊阅读 (二)	2	2	春季
03536303	印地语报刊阅读 (三)	2	2	秋季
03536304	印地语报刊阅读 (四)	2	2	春季
03536601	印地语文章选读 (上)	4	3	秋季
03536602	印地语文章选读 (下)	4	3	春季
03536211	印度英语报刊文章选读 (一)	2	2	秋季
03536212	印度英语报刊文章选读 (二)	2	2	春季

03536213	印度英语报刊文章选读（三）	2	2	秋季
03536214	印度英语报刊文章选读（四）	2	2	春季
03536950	印地语文学史	2	2	春季
03536190	印度文化	2	2	春季
03536960	南亚现状	2	2	
03536700	印度历史	2	2	秋季
03537220	南亚伊斯兰文化概述	2	2	秋季
03536040	印地语戏剧	2	2	春季
03536970	印地语散文	2	2	秋季
03536110	印地语诗歌	2	2	春季
03536980	印地语长篇小说	2	2	秋季
03536100	印地语短篇小说	2	2	春季
03536250	印度民俗	2	2	春季
03536230	印度哲学	2	2	秋季
03530340	东方宗教概论（通选课）	2	2	秋季

4) 本科素质教育通选课：12 学分

- A. 数学与自然科学类和 F. 社会可持续发展类：至少 4 学分
- B. 社会科学类：至少 2 学分
- C. 哲学与心理学类：至少 2 学分
- D. 历史学类：至少 2 学分
- E. 语言学、文学、艺术与美育类：至少 2 学分，其中至少一门是艺术与美育类课程

5) 其他选修课：

本类课程可以从学校公选课等各类选修课程中任意选择，学分不足部分可以由大类平台课程以及通选课学分补足。

五、其他要求

1. 保研要求：

- (i) 必须在三年级结束时完成以下选修课：“印度文学”、“印度宗教（通选课）”。
- (ii) 通过英语四级考试。

2. 实践实习：无学分。

备注：

港澳台学生、留学生除以下免修课程外，学分完成要求（包括公共必修、大类平台课程、专业必修课程、专业限选课程等）均与本科生要求一致，免修课程的学分必须由其他课程（可全校任选课程）补足。

1. 港澳台学生可免修全校公共必修课程中的政治类课程包括：

思想道德修养与法律基础(2 学分)、中国近现代史纲要(2 学分)、马克思主义基本原理概论(3 学分)、毛泽东思想与中国特色社会主义理论体系概论(4 学分)、形势与政策(1 学分)、军事理论(2 学分)

2. 留学生可免修全校公共必修课程中的英语类课程、政治类课程包括：

大学英语（一）(2 学分)、大学英语（二）(2 学分)、大学英语（三）(2 学分)、大学英语（四）(2 学分)、思想道德修养与法律基础(2 学分)、中国近现代史纲要(2 学分)、马克思主义基本原理概论(3 学分)、毛泽东思想与中国特色社会主义理论体系概论(4 学分)、形势与政策(1 学分)、军事理论(2 学分)

北京大学外国语学院

缅甸语专业

一、专业简介

该专业是北京大学外国语学院东语系最早创办的专业之一。从 1949 年至今先后招收了 20 届本科生（约 240 人）、13 届硕士生（21 人）和 3 名博士生。已相继开设出面向本科生、研究生的缅甸语言、文学、文化、历史、现状、经济等 20 多门课程，正式出版了《缅汉词典》、《简明缅汉-汉缅词典》、《基础缅甸语教程》、《缅甸语三百句》、《缅甸文学史》、《缅甸文化综论》、《缅甸语概论》、《缅甸语汉语比较研究》、《琉璃宫史》、《缅甸古典小说翻译研究》、《缅甸概览》和《缅甸经济》等教科书和专著、译著多种。本专业现有副教授 2 人、讲师 1 人，主要从事缅甸语教学和缅甸文学、历史与文化等方面的研究。毕业生主要去向国家部委、新闻机构、科研院所等从事与缅甸语相关的工作，近年来随着中缅两国投资与经贸往来的日益增多，企业对缅甸语人才的需求也与日俱增，进入大型国企、央企工作成为学生们新的热门选择。

二、专业培养要求、目标

缅甸语言文化专业，既注重缅甸语语言教学，全面培养学生的听说读写译能力，以适应社会需求，也重视学生对对象国和东南亚地区的人文和社会的整体了解，为今后进行研究工作打下坚实基础。经过四年的专业学习，要求学生扎实地掌握缅甸语言、文学基础知识和能胜任实际工作的听说读写译技能，对缅甸的社会、历史、文化、外交、政治和经济现状等各方面有较广泛的了解，对中国和世界文化有较广博的知识，英语水平达到四级，具有较好的汉语水平和表达能力，具备独立学习的能力、初步的研究能力以及较强的适应不同社会职业需要的能力。

三、授予学位

文学学士

四、学分要求与课程设置（2014 级及以后适用）

总学分：151 学分，其中：

1. 必修课程 95 学分（公共必修 29+大类平台 8+专业必修 58）；
2. 选修课程 50 学分（大类平台 8+专业选修 12+通选 12+其他选修课）；
3. 毕业论文 6 学分；
4. 其他学习若本专业安排国际学习体验活动，不得无故缺席；

并须同时满足下列选课要求：

1) 全校公共必修课程：29 分

课程号	课程名称	周学时	学分	开课学期
03835061	大学英语（一）	4	2	秋季
03835062	大学英语（二）	2	2	全年
03835063	大学英语（三）	2	2	全年
03835064	大学英语（四）	2	2	全年
04031650	思想道德修养与法律基础	2	2	全年
04031740	马克思主义基本原理概论	2	3	全年
04031750	形势与政策	1	1	全年
04031730	毛泽东思想和中国特色社会主义理论体系概论	3	4	全年
04031660	中国近现代史纲要	2	2	全年
60730020	军事理论	2	2	春季

04831433	文科计算机基础	3	3	秋季
——	体育系列课程	——	4	全年

2) 大类平台课程: 16 学分, 其中非本院系课程不低于 8 学分

必修: 8 学分

课程号	课程名称	周学时	学分	开课学期
03534120	缅甸文化*	2	2	秋季
03534040	缅甸语语法*	2	2	春季
03534080	缅甸概况*	2	2	春季
03534100	缅甸历史*	2	2	秋季

选修: 至少 8 学分

课程号	课程名称	周学时	学分	开课学期
02030070	语言学概论	3	3	
02030790	比较文学概论	2	2	
02032020	民间文学概论	2	2	
02132080	世界史通论	3	3	秋季
03530450	东方文学	2	2	春季
02130110	史学概论	3	3	春季
02133660	亚洲史	2	2	春季
02330161	宗教学导论	2	2	
02330152	美学原理	2	2	秋季
02333580	古代汉语	4	4	秋季
02132040	中国历史文化导论	4	4	秋季

3) 专业课程 78 学分

专业必修: 58 学分 (带*号者为大类平台课, 不计入本类学分)

课程号	课程名称	周学时	学分	开课学期
03534011	缅甸语 (一)	12	9	秋季
03534012	缅甸语 (二)	12	9	春季
03534013	缅甸语 (三)	8	6	秋季
03534014	缅甸语 (四)	8	6	春季
03534015	缅甸语 (五)	6	4	秋季
03534016	缅甸语 (六)	6	4	春季
03534017	缅甸语 (七)	4	4	秋季
03534251	缅甸语视听说 (一)	2	2	春季
03534252	缅甸语视听说 (二)	2	2	秋季
03534261	缅甸语会话 (一)	2	2	秋季
03534262	缅甸语会话 (二)	2	2	春季
03534271	缅甸语口译 (一)	2	2	春季
03534272	缅甸语口译 (二)	2	2	秋季
03534051	缅甸语翻译 (一)	2	2	春季
03534052	缅甸语翻译 (二)	2	2	秋季
03534120	* 缅甸文化	2	2	秋季
03534040	* 缅甸语语法	2	2	春季
03534080	* 缅甸概况	2	2	春季
03534100	* 缅甸历史	2	2	秋季

专业选修: 至少 12 学分

课程号	课程名称	周学时	学分	开课学期
03534018	缅甸语 (八)	2	2	春季
03534253	缅甸语视听说 (三)	2	2	春季
03534254	缅甸语视听说 (四)	2	2	秋季
03534211	缅甸报刊选读 (一)	2	2	秋季
03534212	缅甸报刊选读 (二)	2	2	春季
03534170	缅甸语写作	2	2	春季

03535760	东南亚历史与现状	2	2	春季
----------	----------	---	---	----

4) 本科素质教育通选课：12 学分

- A. 数学与自然科学类和 F. 社会可持续发展类：至少 4 学分
- B. 社会科学类：至少 2 学分
- C. 哲学与心理学类：至少 2 学分
- D. 历史学类：至少 2 学分
- E. 语言学、文学、艺术与美育类：至少 2 学分，其中至少一门是艺术与美育类课程

5) 其他选修课：

本类课程可以从学校公选课等各类选修课程中任意选择，学分不足部分可以由大类平台课程以及通选课学分补足。

五、其他要求

保研要求：专业课成绩不得低于 75 分

备注：

港澳台学生、留学生除以下免修课程外，学分完成要求（包括公共必修、大类平台课程、专业必修课程、专业限选课程等）均与本科生要求一致，免修课程的学分必须由其他课程（可全校任选课程）补足。

1. 港澳台学生可免修全校公共必修课程中的政治类课程包括：

思想道德修养与法律基础(2 学分)、中国近现代史纲要(2 学分)、马克思主义基本原理概论(3 学分)、毛泽东思想与中国特色社会主义理论体系概论(4 学分)、形势与政策(1 学分)、军事理论(2 学分)

2. 留学生可免修全校公共必修课程中的英语类课程、政治类课程包括：

大学英语（一）(2 学分)、大学英语（二）(2 学分)、大学英语（三）(2 学分)、大学英语（四）(2 学分)、思想道德修养与法律基础(2 学分)、中国近现代史纲要(2 学分)、马克思主义基本原理概论(3 学分)、毛泽东思想与中国特色社会主义理论体系概论(4 学分)、形势与政策(1 学分)、军事理论(2 学分)

北京大学外国语学院

蒙古语专业

一、专业简介

本专业成立于 1949 年 8 月，是北京大学设置较早的外语专业之一。本专业主要讲授蒙古国通用的蒙古语喀尔喀方言和基立尔蒙古文，同时也开展传统蒙古文、蒙古文学、文化和历史的教学与研究。现有教师 5 人，其中副教授 3 人（博导 1 人），讲师 1 人，助教 1 人。教师中具有博士学位者 2 人。本专业至今共培养学士、硕士、博士和短训班学生 200 余人。他们大多数工作在外交、商务、新闻、文化、教育及蒙古学研究等领域，许多人已经成为所在单位的业务骨干和中坚力量。

二、专业培养要求、目标

培养能从事外交、外贸、国际文化交流、涉外企业管理、新闻、出版、外语教学和外国问题研究等工作的德才兼备的应用型专门人才。要求学生扎实地掌握蒙古语语言文学基础知识和能胜任实际工作的听说读写译技能，对蒙古国的社会、历史、文化、外交以及政治、经济现状等有较广泛的了解，对中国和世界文化有比较广博的知识，英语水平达到四级，具有较好的汉语水平和文字表达能力，具备独立学习的能力、较强的研究能力以及适应不同社会职业需要的能力。

三、授予学位

文学学士

四、学分要求与课程设置（2014 级及以后适用）

总学分：148 学分，其中：

1. 必修课程 92 学分（公共必修 29+大类平台 8+专业必修 55）；
2. 选修课程 50 学分（大类平台 8+专业选修 24+通选 12+全校任选）；
3. 毕业论文/设计 6 学分；
4. 其他学习（不计学分）
 - （1）社会实习与实践
 - （2）校外学习与交流

并须同时满足下列选课要求：

1) 全校公共必修课程：29 分

课程号	课程名称	周学时	学分	开课学期
03835061	大学英语（一）	4	2	秋季
03835062	大学英语（二）	2	2	全年
03835063	大学英语（三）	2	2	全年
03835064	大学英语（四）	2	2	全年
04031650	思想道德修养与法律基础	2	2	全年
04031740	马克思主义基本原理概论	2	3	全年
04031750	形势与政策	1	1	全年
04031730	毛泽东思想和中国特色社会主义理论体系概论	3	4	全年
04031660	中国近现代史纲要	2	2	全年
60730020	军事理论	2	2	春季
04831433	文科计算机基础	3	3	秋季
——	体育系列课程	——	4	全年

2) 大类平台课程: 16 学分, 其中非本院系课程不低于 8 学分

必修: 8 学分

课程号	课程名称	周学时	学分	开课学期
03531200	* 蒙古字	4	2	春季
03531370	* 蒙古语发展简史	2	2	春季
03531032	* 蒙古文化(下)	2	2	春季
03531380	* 蒙古国现代文学作品选读	2	2	春季

选修: 至少 8 学分(专业推荐课程)

课程号	课程名称	周学时	学分	开课学期
02030070	语言学概论	3	3	
02135010	中国古代史	4	4	
02033580	古代汉语	4	4	
02033270	中国文学理论批评史	3	3	
02132040	中国历史文化导论	4	4	
02133610	古代东方文明	2	2	
02133660	亚洲史	2	2	
02330162	宗教学导论	2	2	
02332250	中国宗教史	2	2	
02230410	中国佛教考古	2	2	
03530450	东方文学	2	2	
02033450	古代典籍概要	4	4	
02030040	中国现代文学史	4	4	
02033360	中国当代文学	4	4	
03834380	西方文化	2	2	
02133630	中世纪欧洲史	2	2	
03833070	社会语言学	2	2	
03834220	认知语言学	2	2	
03833050	语言与文化	2	2	
02030790	比较文学原理	2	2	
02032020	民间文学概论	2	2	
02039200	文学原理	2	2	
03833190	圣经释读	2	2	

3) 专业课程: 87 学分

必修: 55 学分(带*为大类平台课, 不计入本类学分)

课程号	课程名称	周学时	学分	开课学期
03531011	基础蒙古语(一)	10	8	秋季
03531012	基础蒙古语(二)	10	8	春季
03531013	基础蒙古语(三)	10	8	秋季
03531014	基础蒙古语(四)	10	8	春季
03531306	蒙古语会话(一)	2	2	秋季
03531307	蒙古语会话(二)	2	2	春季
03531311	蒙古语听力(一)	2	2	秋季
03531312	蒙古语听力(二)	2	2	春季
03531321	高年级蒙古语(一)	4	3	秋季
03531322	高年级蒙古语(二)	4	3	春季
03531123	高年级蒙古语(三)	4	3	秋季
03531041	蒙古语语法(上)	2	2	秋季
03531138	蒙古语翻译(上)	2	2	春季
03531331	蒙古语口译	2	2	秋季
03531200	* 蒙古字	4	2	春季
03531370	* 蒙古语发展简史	2	2	春季
03531032	* 蒙古文化(下)	2	2	春季

03531380	* 蒙古国现代文学作品选读	2	2	春季
----------	---------------	---	---	----

选修：至少 24 学分

课程号	课程名称	周学时	学分	开课学期
03531180	蒙古史	2	2	春季
03531031	蒙古文化（上）	2	2	秋季
03531160	蒙古民俗概论	2	2	春季
03531220	中蒙关系史	2	2	春季
03531211	蒙古报刊阅读（一）	2	2	秋季
03531212	蒙古报刊阅读（二）	2	2	春季
03531213	蒙古报刊阅读（三）	2	2	秋季
03531390	蒙古语新闻听力	2	2	秋季
03531042	蒙古语语法（下）	2	2	春季
03531139	蒙古语翻译（下）	2	2	春季
03531360	喀尔喀蒙古古代文学史	2	2	春季
03531250	蒙古国现代文学	2	2	秋季
03531279	蒙古国影视艺术欣赏	2	2	秋季
03531341	蒙古文应用文阅读与写作	2	2	秋季
03531240	蒙古民间文学	2	2	秋季
03531350	蒙古语阅读	2	2	春季

4) 本科素质教育通选课：12 学分

- A. 数学与自然科学类和 F. 社会可持续发展类：至少 4 学分
- B. 社会科学类：至少 2 学分
- C. 哲学与心理学类：至少 2 学分
- D. 历史学类：至少 2 学分
- E. 语言学、文学、艺术与美育类：至少 2 学分，其中至少一门是艺术与美育类课程

5) 其它选修课程：6 学分

本类课程可以从学校公选课等各类选修课程中任意选择，学分不足部分可以由大类平台课程以及通选课学分补足。

五、其他要求

1. 保研要求：

成绩绩点符合学校和院系要求，专业课绩点原则上不低于全班排名前 50%。

2. 转系、转专业要求：

(i) 按照学校和学院相关规定执行；

(ii) 保德生无权提出此类申请；符合条件允许提出申请者必须完成提出申请前所有必修课程学习。

备注：

港澳台学生、留学生除以下免修课程外，学分完成要求（包括公共必修、大类平台课程、专业必修课程、专业限选课程等）均与本科生要求一致，免修课程的学分必须由其他课程（可全校任选课程）补足。

1. 港澳台学生可免修全校公共必修课程中的政治类课程包括：

思想道德修养与法律基础(2 学分)、中国近现代史纲要(2 学分)、马克思主义基本原理概论(3 学分)、毛泽东思想与中国特色社会主义理论体系概论(4 学分)、形势与政策(1 学分)、军事理论(2 学分)

2. 留学生可免修全校公共必修课程中的英语类课程、政治类课程包括:

大学英语(一)(2学分)、大学英语(二)(2学分)、大学英语(三)(2学分)、大学英语(四)(2学分)、思想道德修养与法律基础(2学分)、中国近现代史纲要(2学分)、马克思主义基本原理概论(3学分)、毛泽东思想与中国特色社会主义理论体系概论(4学分)、形势与政策(1学分)、军事理论(2学分)

北京大学外国语学院

泰语专业

一、专业简介

泰语专业建于1946年，前身为南京东方语专的泰语科，1949年合并于北京大学东语系。解放后主要为国家培养泰语外事工作干部、科研工作者和高校教师，先后共招收20余届本科生，从1999年开始招收硕士研究生，从2003年开始招收博士研究生。已经为国家培养毕业生（包括培训生）200余名。现有教授2人（博导1人）、副教授2人、讲师1人，在读学生包括本科、硕士研究生、博士研究生三个层次。在科研和研究生培养方面坚持符合教学发展要求的泰国语言文学和文化研究，保持在国内高校中的领先地位。

本专业目前设有泰国语言、文学和文化三个研究方向，招收、培养硕士和博士研究生。部分教师研究、培养方向兼及东南亚地区其他国家、民族语言、文学和文化的探讨。

历年来编著出版了《泰语教程》、《泰语语法新编》、《泰语演讲与叙事》、《汉泰词典》、《汉泰重叠词比较研究》、《泰语分类词汇集》、《泰语三百句》等教材和工具书，出版了《东亚模式中的威权政治：泰国个案研究》、《印度的罗摩故事与东南亚文学》、《佯僮语研究》、《木佬语研究》、《泰国民间文学》、《泰国非政府组织》等研究性著作，发表了有关泰国语言、文学、文化和教学法的学术论文100余篇。

本科生开设基础泰语、高年级泰语、泰语语法、泰语听力、泰语视听说、泰语口语、泰语报刊选读、泰语翻译、泰国文学史、泰国文化与社会、泰国历史和泰语写作等语言类专业课和近20门实践型、研究型专业选修课。

二、专业培养要求、目标

本专业注重泰语语言和相关的文学文化基础知识的学习，学生毕业时泰语水平须达到听、说、读、写、译的“五会”要求。要求学生对泰国的社会、历史、文化以及政治、经济现状有初步的了解，具备较好的英语水平和汉语表达能力，具有中国和世界文化的基本视野。最重要的是使学生具备独立学习的能力、初步研究的能力以及自我提高以适应不同社会职业需要的能力。学生毕业后可以从事外交、外贸、国际文化交流、涉外企业管理、新闻出版等实务工作或进一步深造，成为泰国——东南亚问题研究等方面的研究型人才。

三、授予学位

文学学士

四、学分要求与课程设置（2014级及以后适用）

总学分：147学分，其中：

1. 必修课程 91 学分（公共必修 29+大类平台 8+专业必修 54）；
2. 选修课程 50 学分（大类平台 8+专业选修 18+通选 12+其他选修课）；
3. 毕业论文 6 学分；
4. 其他学习（不计学分）

（1）习题课，一、二年级每周 2 学时

（2）影视材料观摩，每周 2 学时

并须同时满足下列选课要求：

1) 全校公共必修课程：29 分

课程号	课程名称	周学时	学分	开课学期
-----	------	-----	----	------

03835061	大学英语（一）	4	2	秋季
03835062	大学英语（二）	2	2	全年
03835063	大学英语（三）	2	2	全年
03835064	大学英语（四）	2	2	全年
04031650	思想道德修养与法律基础	2	2	全年
04031740	马克思主义基本原理概论	2	3	全年
04031750	形势与政策	1	1	全年
04031730	毛泽东思想和中国特色社会主义理论体系概论	3	4	全年
04031660	中国近现代史纲要	2	2	全年
60730020	军事理论	2	2	春季
04831433	文科计算机基础	3	3	秋季
——	体育系列课程	——	4	全年

2) 大类平台课程：16 学分，其中非本院系课程不低于 8 学分

必修：8 学分

课程号	课程名称	周学时	学分	开课学期
03533540	泰语语法	2	2	二年级春季
03533590	泰国文学史	2	2	三年级春季
03533870	泰国文化与社会	2	2	一年级秋季
03533829	泰国历史	2	2	二年级秋季

选修：至少选 8 学分（专业推荐课程）

课程号	课程名称	周学时	学分	开课学期
02033580	古代汉语	4	4	秋季
02132040	中国历史文化导论	4	4	秋季
03834380	西方文化	2	2	秋季
02033270	中国文学理论批评史	3	3	
02132080	世界史通论	3	3	秋季
02330162	宗教学导论	2	2	秋季
02030070	语言学概论	3	3	
02039200	文学原理	2	2	
04333012	美学概论	2	2	
02030790	比较文学原理	2	2	
02032020	民间文学概论	2	2	
02135010	中国古代史	4	4	春季
03530450	东方文学	2	2	春季
02030930	现代汉语语法研究	3	3	

3) 专业课程：80 学分

必修：54 学分（带*的为大类平台课，不计入本类学分）

课程号	课程名称	周学时	学分	开课学期
03533861	泰语教程（一）	10	8	一年级秋季
03533862	泰语教程（二）	10	8	一年级春季
03533863	泰语教程（三）	10	8	二年级秋季
03533864	泰语教程（四）	10	8	二年级春季
03533540	* 泰语语法	2	2	二年级春季
03533551	泰语翻译教程（上）	2	2	三年级春季
03533552	泰语翻译教程（下）	2	2	四年级秋季
03533590	* 泰国文学史	2	2	三年级秋季
03533610	泰语写作	2	2	三年级春季
03533640	泰语视听说	2	1	三年级春季
03533660	泰语演讲与叙事	2	2	四年级秋季
03533711	高年级泰语（一）	4	3	三年级秋季
03533712	高年级泰语（二）	4	3	三年级春季
03533829	* 泰国历史	2	2	二年级秋季
03533630	泰国现代文学选读	2	2	三年级春季

03533511	泰语听力（上）	2	1	二年级秋季
03533512	泰语听力（下）	2	1	二年级春季
03533521	初级泰语阅读（一）	2	1	一年级春季
03533522	初级泰语阅读（二）	2	1	二年级秋季
03533523	初级泰语阅读（三）	2	1	二年级春季
03533870	* 泰国文化与社会	2	2	一年级秋季

4) 选修：至少 18 学分

课程号	课程名称	周学时	学分	开课学期
03533990	泰文报刊选读	2	1	三年级秋季
03533749	泰语旅游口语	2	1	
03533811	高年级泰语阅读（一）	2	1	三年级春季
03533812	高年级泰语阅读（二）	2	1	三年级春季
03533813	高年级泰语阅读（三）	2	2	四年级秋季
03533680	中泰关系	2	1	
03533750	当代泰国与东南亚政治	2	2	
03533890	泰国现代文学作品欣赏	2	2	三年级春季
03533850	泰学研究专题	2	2	四年级秋季
03533880	泰学研究概论	2	2	四年级秋季
02130680	东南亚史	2	2	
03533900	泰学文献选读	2	2	四年级春季
03533910	泰国历史文献选读	2	2	四年级春季
03533920	泰语的外来语	2	2	四年级秋季
03533930	泰语成语	2	2	四年级秋季
03533940	泰国民俗学	2	2	四年级春季
03533950	泰国训喻文学作品选读	2	2	四年级春季
03533960	泰国政治发展史	2	2	四年级秋季
03533980	泰国国情专题研究	2	2	四年级春季

5) 本科素质教育通选课：12 学分

- A. 数学与自然科学类和 F. 社会可持续发展类：至少 4 学分
- B. 社会科学类：至少 2 学分
- C. 哲学与心理学类：至少 2 学分
- D. 历史学类：至少 2 学分
- E. 语言学、文学、艺术与美育类：至少 2 学分，其中至少一门是艺术与美育类课程

6) 其它选修课程：12 学分

本类课程可以从学校公选课等各类选修课程中任意选择，学分不足部分可以由大类平台课程以及通选课学分补足。

五、其他要求**1. 保研要求：**

(i) 必须在三年级结束时完成以下选修课：泰学研究概论或泰国现代文学作品欣赏或泰学文献选读，

(ii) 成绩绩点符合学校和院系要求，专业课绩点原则上不低于全班排名前 50%。

2. 出国研修以及国际化体验要求：

- (i) 本科一年级学生不许可提出此类申请，四年级学生所申请的时限不超过半学期；
- (ii) 申请公费出国插班学习按上学年度专业课成绩绩点排名先后择优选派；
- (iii) 正常学期内学生不许可提出与专业学习方向无关的国际化体验的要求

3. 转系、转专业要求:

按照学校和学院相关规定执行;

备注:

港澳台学生、留学生除以下免修课程外,学分完成要求(包括公共必修、大类平台课程、专业必修课程、专业限选课程等)均与本科生要求一致,免修课程的学分必须由其他课程(可全校任选课程)补足。

1. 港澳台学生可免修全校公共必修课程中的政治类课程包括:

思想道德修养与法律基础(2 学分)、中国近现代史纲要(2 学分)、马克思主义基本原理概论(3 学分)、毛泽东思想与中国特色社会主义理论体系概论(4 学分)、形势与政策(1 学分)、军事理论(2 学分)

2. 留学生可免修全校公共必修课程中的英语类课程、政治类课程包括:

大学英语(一)(2 学分)、大学英语(二)(2 学分)、大学英语(三)(2 学分)、大学英语(四)(2 学分)、思想道德修养与法律基础(2 学分)、中国近现代史纲要(2 学分)、马克思主义基本原理概论(3 学分)、毛泽东思想与中国特色社会主义理论体系概论(4 学分)、形势与政策(1 学分)、军事理论(2 学分)

北京大学外国语学院

乌尔都语专业

一、专业简介

乌尔都语专业创建于1954年，是北京大学国家重点学科印度语言文学专业的一部分。本专业成立以来，为国家培养了近百名本科毕业生和一些乌尔都语语言文学、历史文化方向的硕士、博士研究生。他们在科研、教育、外交、文化、经济、新闻传媒等各个领域为国家建设、中巴文化交流和中巴两国友好关系的发展做出了重要贡献。

本专业现有在职教师5人，其中教授2人，讲师3人，另聘请巴基斯坦籍教授一名。在语言教学方面，为培养学生听、说、读、写、译的综合语言素质及实际应用能力，以《基础乌尔都语（1-5）》教程为基础，开设了语法、写作、听力、口译、笔译、报刊阅读、英语报刊阅读等课程。在素质培养方面，为构建学生合理的知识结构，满足相关领域工作的需求，开设了历史、文化、文学等课程。并鼓励学生在学好对象国语言文化的基础上，攻读政治、经济、哲学、心理和艺术等系的第二学位或辅修专业。在科研方面，本专业硕果累累，专著、论文、译著数量可观，存有大量的自编讲义。目前已编写出版了《基础乌尔都语》1—5册、《乌尔都语语法》、《乌尔都语读本》、《巴基斯坦社会与文化》、《乌尔都语三百句》等教材。

乌尔都语是南亚次大陆的主要语言之一，是研究南亚语言、历史文化的重要工具。北京大学乌尔都语专业是我国乌尔都语语言文学、南亚次大陆伊斯兰历史文化的教学和科研基地。

二、专业培养要求、目标

乌尔都语专业注重外语应用型专门人才的培养。经过四年学习，要求学生扎实地掌握乌尔都语语言文学基础知识，使学生初步具备听、说、读、写、译等能胜任实际工作的专业技能，并且对所学语言国家的社会、历史、文化、外交以及政治、经济现状等有广泛的了解，对中国和世界文化有比较广博的知识。为国家培养能从事外交、外贸、国际文化交流、涉外管理、新闻、出版、外语教学和外国问题研究等工作的德才兼备的高素质人材。同时要求毕业生英语水平至少达到四级，争取六级，具有独立学习的能力、初步的研究能力以及较强的适应不同社会职业需要的能力。

三、授予学位

文学学士

四、学分要求与课程设置（2014级及以后适用）

总学分：145 学分，其中：

1. 必修课程 90 学分（公共必修 29+大类平台 8+专业必修 53）；
2. 选修课程 50 学分（大类平台 8+专业选修 20+通选 12+其他选修课）；
3. 毕业论文/设计 5 学分；
4. 其他学习（如科学研究训练、社会实习与实践、校外学习与交流等）。

并须同时满足下列选课要求：

1) 全校公共必修课程：29 分

课程号	课程名称	周学时	学分	开课学期
03835061	大学英语（一）	4	2	秋季
03835062	大学英语（二）	2	2	全年
03835063	大学英语（三）	2	2	全年

03835064	大学英语（四）	2	2	全年
04031650	思想道德修养与法律基础	2	2	全年
04031740	马克思主义基本原理概论	2	3	全年
04031750	形势与政策	1	1	全年
04031730	毛泽东思想和中国特色社会主义理论体系概论	3	4	全年
04031660	中国近现代史纲要	2	2	全年
60730020	军事理论	2	2	春季
04831433	文科计算机基础	3	3	秋季
——	体育系列课程	——	4	全年

2) 大类平台课程：16 学分，其中非本院系课程不低于 8 学分

必修：8 学分

课程号	课程名称	周学时	学分	开课学期
03537110	巴基斯坦文化	2	2	秋季
03537061	乌尔都语翻译教程（一）	2	2	秋季
03537382	乌尔都语翻译教程（二）	4	4	春季

选修：至少选 8 学分（以下仅为专业推荐课程，可在全部列表中自选）

课程号	课程名称	周学时	学分	开课学期
03530450	东方文学		2	春季
02033580	古代汉语		4	秋季
02330162	宗教学导论		2	秋季
02132080	世界史通论		3	秋季
02135010	中国古代史		4	春季

3) 专业课程：81 学分

必修：53 学分（带*号者为大类平台课，不计入本类学分）

课程号	课程名称	周学时	学分	开课学期
03537251	基础乌尔都语（一）	10	8	秋季
03537252	基础乌尔都语（二）	10	8	春季
03537353	基础乌尔都语（三）	10	9	秋季
03537354	基础乌尔都语（四）	10	9	春季
03537355	基础乌尔都语（五）	8	5	秋季
03537050	乌尔都语语法	2	2	春季
03537041	乌尔都语报刊阅读（一）	2	2	春季
03537042	乌尔都语报刊阅读（二）	2	2	秋季
03537021	乌尔都语视听说（一）	2	1	春季
03537022	乌尔都语视听说（二）	2	1	秋季
03537281	乌尔都语泛读（上）	2	1	秋季
03537282	乌尔都语泛读（下）	2	1	春季
03537270	乌尔都语高级听力课程	2	2	春季
03537220	南亚伊斯兰文化概述	2	2	春季
03537110	*巴基斯坦文化	2	2	秋季
03537061	*乌尔都语翻译教程（一）	2	2	秋季
03537382	*乌尔都语翻译教程（二）	4	4	春季

选修：至少选 20 学分

课程号	课程名称	周学时	学分	开课学期
03537231	乌尔都语高级口译教程（上）	2	2	春季
03537232	乌尔都语高级口译教程（下）	2	2	秋季
03537390	乌尔都语写作教程	2	2	春季
03537031	乌尔都语口语（上）	2	1	春季
03537032	乌尔都语口语（下）	2	1	秋季
03537361	乌尔都语听力（上）	2	1	春季
03537362	乌尔都语听力（下）	2	1	秋季

03537340	乌尔都语文学作品选	2	2	春季
03537320	巴基斯坦民族与民族文化	2	1	
03537290	乌尔都语文学史	2	2	秋季
03537241	印巴英语报刊文章选读(上)	2	2	秋季
03537242	印巴英语报刊文章选读(下)	2	2	春季
03537180	乌尔都语戏剧选读	2	2	春季
03537370	乌尔都语文章选读	2	2	秋季
03536940	印度文学	2	2	
03536240	印度宗教	2	2	
03536960	南亚现状	2	2	
03536700	印度历史	2	2	
03536720	巴基斯坦概况	2	2	春季

4) 本科素质教育通选课: 12 学分

- A. 数学与自然科学类和 F. 社会可持续发展类: 至少 4 学分
- B. 社会科学类: 至少 2 学分
- C. 哲学与心理学类: 至少 2 学分
- D. 历史学类: 至少 2 学分
- E. 语言学、文学、艺术与美育类: 至少 2 学分, 其中至少一门是艺术与美育类课程

5) 其他选修课:

本类课程可以从学校公选课等各类选修课程中任意选择, 学分不足部分可以由大类平台课程以及通选课学分补足。

五、其他要求

1. 保研要求:

- (i) 必须在三年级结束时完成以下选修课: “印度文学”、“印度宗教”
- (ii) 英语水平达到国家四级

2. 实践学习: 无学分

备注:

港澳台学生、留学生除以下免修课程外, 学分完成要求(包括公共必修、大类平台课程、专业必修课程、专业限选课程等)均与本科生要求一致, 免修课程的学分必须由其他课程(可全校任选课程)补足。

1. 港澳台学生可免修全校公共必修课程中的政治类课程包括:

思想道德修养与法律基础(2 学分)、中国近现代史纲要(2 学分)、马克思主义基本原理概论(3 学分)、毛泽东思想与中国特色社会主义理论体系概论(4 学分)、形势与政策(1 学分)、军事理论(2 学分)

2. 留学生可免修全校公共必修课程中的英语类课程、政治类课程包括:

大学英语(一)(2 学分)、大学英语(二)(2 学分)、大学英语(三)(2 学分)、大学英语(四)(2 学分)、思想道德修养与法律基础(2 学分)、中国近现代史纲要(2 学分)、马克思主义基本原理概论(3 学分)、毛泽东思想与中国特色社会主义理论体系概论(4 学分)、形势与政策(1 学分)、军事理论(2 学分)

北京大学外国语学院

希伯来语专业

一、专业简介

该专业始建于 1985 年，是中国高校中最早开设的希伯来语专业。现有副教授 2 人。专业建立二十多年来，培养了 6 届本科生和 2 届硕士研究生。他们主要分布在外交、新闻、教育、科研、商贸等行业。该专业培养德、智、体全面发展的、掌握希伯来语言文化基础知识、理论和技能的专门人才。本科生在校四年，除了全面系统地学习希伯来语言的阅读、视听说、写作、翻译等方面的技能以外，还要学习犹太文化和历史，并掌握与以色列政治、经济、宗教和文化相关的知识，以适应国家和社会多方面的高级文化人才的需求。

二、专业培养要求、目标

培养能从事外交、外贸、国际文化交流、涉外企业、新闻、外语教学和外国问题研究等工作的德才兼备的应用型专门人才。要求学生扎实地掌握希伯来语言文化基础知识和能胜任实际工作的听、说、读、写、译等语言技能，对所学语言国家的社会、历史、文化、外交以及政治、经济现状等有较广泛的了解，对中国和世界文化有比较广博的知识，英语水平达到四级，具有较好的汉语水平和表达能力，具备独立学习的能力、初步的研究能力以及较强的适应不同社会职业需要的能力。

三、授予学位

文学学士

四、学分要求与课程设置（2014 级及以后适用）

总学分：147 学分，其中：

1. 必修课程 91 学分（公共必修 29+大类平台 8+专业必修 54）；
2. 选修课程 50 学分（大类平台 8+专业选修 10+通选 12+其他选修课）；
3. 毕业论文/设计 6 学分；
4. 其他学习（如科学研究训练、社会实习与实践、校外学习与交流等）

并须同时满足下列选课要求：

1) 全校公共必修课程：29 学分

课程号	课程名称	周学时	学分	开课学期
03835061	大学英语（一）	4	2	秋季
03835062	大学英语（二）	2	2	全年
03835063	大学英语（三）	2	2	全年
03835064	大学英语（四）	2	2	全年
04031650	思想道德修养与法律基础	2	2	全年
04031740	马克思主义基本原理概论	2	3	全年
04031750	形势与政策	1	1	全年
04031730	毛泽东思想和中国特色社会主义理论体系概论	3	4	全年
04031660	中国近现代史纲要	2	2	全年
60730020	军事理论	2	2	春季
04831433	文科计算机基础	3	3	秋季
——	体育系列课程	——	4	全年

2) 大类平台课程：16 学分，其中非本院系课程不低于 8 学分

必修：8 学分

课程号	课程名称	周学时	学分	开课学期
03535080	犹太简史	2	2	二年级秋季
03535210	以色列现代史	2	2	二年级春季
03535220	以色列社会	2	2	三年级秋季
03535280	现代希伯来语语法	2	2	三年级秋季

选修：至少选 8 学分（专业推荐课程）

课程号	课程名称	周学时	学分	开课学期
02033580	古代汉语	4	4	秋季
02132040	中国历史文化导论	4	4	秋季
03834380	西方文化	2	2	秋季
04330013	艺术学原理	2	2	春季
02033270	中国文学理论批评史	3	3	
02132080	世界史通论	3	3	秋季
02330161	宗教学导论	2	2	秋季
02330001	哲学导论	2	2	秋季
04332530	文化产业导论	2	2	
02030070	语言学概论	3	3	
02039200	文学原理	2	2	
02133660	亚洲史	2	2	
02133620	古希腊罗马史	2	2	
02335061	西方哲学史（上）	2	2	
02335062	西方哲学史（下）	2	2	
02336400	现代逻辑基础	4	4	
02330152	美学原理	2	2	
02330132	科学哲学导论	2	2	
02330070	现代西方哲学	2	2	
03834200	大众文化简介与批评	2	2	
04331821	影视节目策划	2	2	
04333012	美术概论	2	2	春季
04330042	西方古典音乐	2	2	
02033590	中国古代文学通论	3	3	春季
02030790	比较文学原理	2	2	
02032020	民间文学概论	2	2	
02135010	中国古代史	4	4	春季
02130130	外国史学史	3	3	
02133630	中世纪欧洲史	2	2	
02130110	史学概论	3	3	
02330142	伦理学导论	2	2	
02335071	中国哲学史（上）	2	2	
02335072	中国哲学史（下）	2	2	
02332250	中国宗教史	2	2	
02232210	考古学通论	4	4	春季
02231040	博物馆学概论	2	2	
03530450	东方文学	2	2	春季
03833070	社会语言学	2	2	
03834220	认知语言学	2	2	
03833050	语言与文化	2	2	
04330101	电影概论	2	2	
04330102	电视概论	2	2	
04330030	中国音乐概论	2	2	
02030040	中国现代文学史	4	4	
02033360	中国当代文学	4	4	
02033450	古代典籍概要	4	4	
02030930	现代汉语语法研究	3	3	
02133610	古代东方文明	2	2	

03833190	圣经释读	2	2	
----------	------	---	---	--

3) 专业课程：至少 72 学分

必修：54 学分（带*号者为大类平台课，不计入本类学分）

课程号	课程名称	周学时	学分	开课学时
03535161	希伯来语一	10	8	一年级秋季
03535162	希伯来语二	10	8	一年级春季
03535163	希伯来语三	10	8	二年级秋季
03535164	希伯来语四	10	8	二年级春季
03535165	希伯来语五	6	6	三年级秋季
03535166	希伯来语六	6	6	三年级春季
03535267	希伯来语七	4	4	四年级秋季
03535168	希伯来语八	4	4	四年级春季
03535060	希伯来语翻译教程	2	2	四年级秋季
03535080	* 犹太简史	2	2	二年级秋季
03535210	* 以色列现代史	2	2	二年级春季
03535280	*现代希伯来语法	2	2	三年级秋季
03535220	* 以色列社会（概况）	2	2	三年级秋季

选修：至少选 10 学分

课程号	课程名称	周学时	学分	开课学时
03535021	希伯来语视听说一	2	1	一年级秋季
03535022	希伯来语视听说二	2	1	一年级春季
03535023	希伯来语视听说三	2	1	二年级秋季
03535024	希伯来语视听说四	2	1	二年级春季
03535191	希伯来语口语上	2	1	三年级秋季
03535192	希伯来语口语下	2	1	三年级春季
03535273	希伯来语口语上	2	1	四年级秋季
03535274	希伯来语口语下	2	1	四年级春季
03535120	希伯来语写作	2	2	三年级秋季
03535040	希伯来语报刊选读上	2	2	三年级秋季
03535290	希伯来文学作品选读	2	2	
03535240	犹太教概述	2	2	
03530410	人文学科学术文章的写作	2	2	四年级秋季

4) 本科素质教育通选课：12 学分

- A. 数学与自然科学类和 F. 社会可持续发展类：至少 4 学分
- B. 社会科学类：至少 2 学分
- C. 哲学与心理学类：至少 2 学分
- D. 历史学类：至少 2 学分
- E. 语言学、文学、艺术与美育类：至少 2 学分，其中至少一门是艺术与美育类课程

5) 其他选修课：

本类课程可以从学校公选课等各类选修课程中任意选择，学分不足部分可以由大类平台课程以及通选课学分补足。

五、其他要求

保研要求

遵照《北京大学关于应届本科毕业生报考和推荐免试攻读硕士、博士研究生工作实施办法》等相关规定的要求执行。本专业无其他特别要求。

备注：

港澳台学生、留学生除以下免修课程外，学分完成要求（包括公共必修、大类平台课程、专业必修课程、专业限选课程等）均与本科生要求一致，免修课程的学分必须由其他课程（可全校任选课程）补足。

1. 港澳台学生可免修全校公共必修课程中的政治类课程包括：

思想道德修养与法律基础(2 学分)、中国近现代史纲要(2 学分)、马克思主义基本原理概论(3 学分)、毛泽东思想与中国特色社会主义理论体系概论(4 学分)、形势与政策(1 学分)、军事理论(2 学分)

2. 留学生可免修全校公共必修课程中的英语类课程、政治类课程包括：

大学英语（一）(2 学分)、大学英语（二）(2 学分)、大学英语（三）(2 学分)、大学英语（四）(2 学分)、思想道德修养与法律基础(2 学分)、中国近现代史纲要(2 学分)、马克思主义基本原理概论(3 学分)、毛泽东思想与中国特色社会主义理论体系概论(4 学分)、形势与政策(1 学分)、军事理论(2 学分)

北京大学外国语学院

越南语专业

一、专业简介

本专业始建于 1949 年，前身是国立东方语专越南语科，是我国高校最早建立的越南语专业，也是国内本学科中最早设立硕士研究生点的专业，现有副教授 3 名、讲师 1 名。本专业自创建以来共培养本科生、代培生 400 多名，硕士研究生近 30 名，他们中的许多人已成为我国外交、文化、新闻、经贸、教育等各领域的骨干或有造诣的专家学者，其中有 5 人曾任驻外大使。本专业相继为本科生、研究生开设有关越南语言、文学、国情、历史、文化等领域的专业课程 30 余门。

在科研方面，本专业教师编写、出版各类教材 10 余种，其中由傅成劫教授等编著的《越南语基础教程》（共三册）是国内出版最早、使用范围最广的越南语基础教材，获国家教委优秀教材奖，该教材修订后更名为《越南语教程》（共四册），被评为北京市高等教育精品教材。本专业教师撰写发表有关越南研究领域的学术论文百余篇，专著、译著 40 余部。

二、专业培养要求、目标

培养能从事外交、外贸、国际文化交流、涉外企业管理、新闻、出版、外语教学和外国问题研究等工作的德才兼备的应用型专门人才。经过四年学习，要求学生扎实地掌握越南语言文学基础知识以及能胜任实际工作的听说读写译技能，对越南国情、社会、历史、文化、外交以及政治、经济现状等有较广泛的了解，了解东南亚区域的基本概况，对中国和世界文化有比较广博的知识。英语水平达到四级，具有较好的汉语水平和表达能力，具备独立学习的能力、初步研究的能力以及较强的适应不同社会职业需求的能力。

三、授予学位

文学学士

四、学分要求与课程设置（2014 级及以后适用）

总学分：146 学分，其中：

1. 必修课程：89 学分（公共必修 29+大类平台 8+专业必修 52）；
2. 选修课程：52 学分（大类平台 8+专业选修 16+通选 12+其他选修课）；
3. 毕业论文：5 学分
4. 其它：社会实践与实习、校外学习与交流、科研训练等，无学分

并须同时满足下列选课要求：

1) 全校公共必修课程：29 分

课程号	课程名称	周学时	学分	开课学期
03835061	大学英语（一）	4	2	秋季
03835062	大学英语（二）	2	2	全年
03835063	大学英语（三）	2	2	全年
03835064	大学英语（四）	2	2	全年
04031650	思想道德修养与法律基础	2	2	全年
04031740	马克思主义基本原理概论	2	3	全年
04031750	形势与政策	1	1	全年
04031730	毛泽东思想和中国特色社会主义理论体系概论	3	4	全年
04031660	中国近现代史纲要	2	2	全年
60730020	军事理论	2	2	春季

04831433	文科计算机基础	3	3	秋季
——	体育系列课程	——	4	全年

2) 大类平台课程: 16 学分, 其中非本院系课程不低于 8 学分

必修: 8 学分

课程号	课程名称	周学时	学分	开课学期
03533280	越南国情	2	2	一年级秋季
03533030	越南历史	2	2	一年级春季
03533070	越南文学史	2	2	二年级春季
03533060	越南语语法	2	2	三年级秋季

选修: 至少 8 学分 (专业推荐课程)

课程号	课程名称	周学时	学分	开课学期
03530450	东方文学	2	2	春季
02132080	世界史通论	3	3	秋季
02135010	中国古代史	4	4	春季
02033580	古代汉语	4	4	春季
02132040	中国历史文化导论	4	4	秋季
02330001	宗教学导论	2	2	秋季
02039200	文学原理	2	2	
02030790	比较文学原理	2	2	
02032020	民间文学概论	2	2	
02130110	史学概论	3	3	
02133660	亚洲史	2	2	
02030070	语言学概论	3	3	
02030930	现代汉语语法研究	3	3	
02133610	古代东方文明	2	2	
02332250	中国宗教史	2	2	
02335071	中国哲学史 (上)	2	2	
02335072	中国哲学史 (下)	2	2	
03833070	社会语言学	2	2	
03834220	认知语言学	2	2	
02330001	哲学导论	2	2	秋季
02240340	中国考古发现与探索	2	2	秋季
02232210	考古学通论	4	4	春季
04330013	艺术学原理	2	2	春季
04333012	美术概论	2	2	春季
04330101	电影概论	2	2	
04330042	西方古典音乐	2	2	

3) 专业课程: 至少 76 学分

必修: 52 学分 (带*号者为大类平台课, 不计入本类学分)

课程号	课程名称	周学时	学分	开课学期
03533271	基础越南语 (一)	12	10	一年级秋季
03533272	基础越南语 (二)	10	8	一年级春季
03533273	基础越南语 (三)	10	8	二年级秋季
03533274	基础越南语 (四)	10	8	二年级春季
03533051	越南语泛读 (一)	2	2	二年级春季
03533052	越南语泛读 (二)	2	2	三年级秋季
03533090	越南现代小说选读	4	4	三年级秋季
03533101	越南语视听说 (一)	2	1	三年级秋季
03533102	越南语视听说 (二)	2	1	三年级春季
03533103	越南语视听说 (三)	2	1	四年级秋季
03533104	越南语视听说 (四)	2	1	四年级春季
03533080	越译汉教程	2	2	三年级春季

03533161	汉越语口译（一）	2	2	三年级秋季
03533162	汉越语口译（二）	2	2	三年级春季
03533280	*越南国情	2	2	一年级秋季
03533030	*越南历史	2	2	一年级春季
03533070	*越南文学史	2	2	二年级春季
03533060	*越南语语法	2	2	三年级秋季

选修：至少 16 学分

课程号	课程名称	周学时	学分	开课学期
03533041	越南语会话（一）	2	1	一年级春季
03533042	越南语会话（二）	2	1	二年级秋季
03533141	越南语报刊选读（一）	2	2	三年级春季
03533142	越南语报刊选读（二）	2	2	四年级秋季
03533143	越南语报刊选读（三）	2	2	四年级春季
03533180	越南文化	2	2	二年级秋季
03533290	中越关系史	2	2	三年级春季
03533179	越南文学作品选读	2	2	三年级春季
03533300	越南诗歌导读	2	2	四年级秋季
03533210	越南语写作	2	2	四年级秋季
03533150	汉译越教程	2	2	四年级秋季
03533310	高年级越语翻译	2	2	四年级秋季
03535760	东南亚历史与现状	2	2	

4) 本科素质教育通选课：12 学分

- A. 数学与自然科学类和 F. 社会可持续发展类：至少 4 学分
- B. 社会科学类：至少 2 学分
- C. 哲学与心理学类：至少 2 学分
- D. 历史学类：至少 2 学分
- E. 语言学、文学、艺术与美育类：至少 2 学分，其中至少一门是艺术与美育类课程

五、其他要求

保研要求

遵照《北京大学关于应届本科毕业生报考和推荐免试攻读硕士、博士研究生工作实施办法》等相关规定的要求执行。本专业无其他特别要求。

备注：

港澳台学生、留学生除以下免修课程外，学分完成要求（包括公共必修、大类平台课程、专业必修课程、专业限选课程等）均与本科生要求一致，免修课程的学分必须由其他课程（可全校任选课程）补足。

1. 港澳台学生可免修全校公共必修课程中的政治类课程包括：

思想道德修养与法律基础(2 学分)、中国近现代史纲要(2 学分)、马克思主义基本原理概论(3 学分)、毛泽东思想与中国特色社会主义理论体系概论(4 学分)、形势与政策(1 学分)、军事理论(2 学分)

2. 留学生可免修全校公共必修课程中的英语类课程、政治类课程包括：

大学英语（一）(2 学分)、大学英语（二）(2 学分)、大学英语（三）(2 学分)、大学英语（四）(2 学分)、思想道德修养与法律基础(2 学分)、中国近现代史纲要(2 学分)、马克思主义基本原理概论(3 学分)、毛泽东思想与中国特色社会主义理论体系概论(4 学分)、形势与政策(1 学分)、军事理论(2 学分)

北京大学外国语学院

葡萄牙语专业

一、专业简介

葡萄牙语专业于 2007 年成立。目前，葡萄牙语专业有中国教员 2 人，外籍教员 2 人。该专业的设立得到了巴西政府和澳门理工学院的大力支持。澳门理工学院与巴西外交部向北京大学各派遣一位语言教师，满足本专业对于葡萄牙语与巴西葡语学习的要求。本专业的学生在三年级时将有机会前往澳门理工学院或葡萄牙学习一年。另外，北京大学与巴西数所高校之间有着长期、密切的合作。

葡萄牙语的专业课程主要包括精读、视听、阅读、报刊选读、写作、笔译、口译、葡萄牙文学史、巴西文学史、葡萄牙历史文化、巴西历史文化等。学生经过 4 年的学习之后，能够掌握听、说、读、写、译等基本技能，对中国和对象国以及世界文化具有深刻的认识，能够适应不同社会职业的需要，更好地为社会服务。

二、专业培养要求、目标

葡萄牙语专业注重培养能够熟练掌握并运用葡萄牙语，对葡萄牙、巴西及其他葡语世界国家与地区政治、经济、文化、社会等方面知识具有深入认识，具备多重视野的人才。本专业重视学生对理论的掌握和研究，着重培养学生的独立思考能力，期待他们能成为视野开阔，具有一定的理论基础和研究能力的人才，能够胜任在外交、外贸、教育、新闻、文化交流等方面的工作需要。

三、授予学位

文学学士

四、学分要求与课程设置

总学分：141 学分，其中：

1. 必修课程 91 学分（公共必修 29+大类平台 8+专业必修 54）；
2. 选修课程 44 学分（大类平台 8+专业任选 24+通选 12）；
3. 毕业论文 6 学分；

并须同时满足下列选课要求：

1) 全校公共必修课程：29 学分

课程号	课程名称	周学时	学分	开课学期
03835061	大学英语（一）	4	2	秋季
03835062	大学英语（二）	2	2	全年
03835063	大学英语（三）	2	2	全年
03835064	大学英语（四）	2	2	全年
04031650	思想道德修养与法律基础	2	2	全年
04031740	马克思主义基本原理概论	2	3	全年
04031750	形势与政策	1	1	全年
04031730	毛泽东思想和中国特色社会主义理论体系概论	3	4	全年
04031660	中国近现代史纲要	2	2	全年
60730020	军事理论	2	2	春季
04831433	文科计算机基础	3	3	秋季
——	体育系列课程	——	4	全年

2) 大类平台课程：16 学分，其中非本院系课程不低于 8 学分

必修：8 学分

课程号	课程名称	周学时	学分	开课学期
03635111	葡萄牙语笔译（上）	2	2	秋季
03635112	葡萄牙语笔译（下）	2	2	春季
03635121	葡萄牙语口译（上）	2	2	秋季
03635122	葡萄牙语口译（下）	2	2	春季

选修：8 学分（专业推荐课程）

课程号	课程名称	周学时	学分	开课学期
02132080	世界史通论	3	3	秋季
02030070	语言学概论	3	3	
02330001	哲学导论	2	2	秋季
04330013	艺术学原理*	2	2	春/秋季
02330162	宗教学导论*	2	2	秋季

3) 专业课程：75 学分
专业必修课程：50 学分（带*为大类平台课程，不计入本类学分）

课程号	课程名称	周学时	学分	开课学期
新开课	葡萄牙语（一）	8	6	秋季
新开课	葡萄牙语（二）	8	6	春季
新开课	葡萄牙语（三）	8	6	秋季
新开课	葡萄牙语（四）	8	6	春季
03635045	葡萄牙语（五）	4	3	秋季
03635046	葡萄牙语（六）	4	3	春季
03635047	葡萄牙语（七）	4	3	秋季
03635048	葡萄牙语（八）	4	3	春季
新开课	葡语口语（一）	4	2	秋季
新开课	葡语口语（二）	4	2	春季
新开课	葡语口语（三）	4	2	秋季
新开课	葡语口语（四）	4	2	春季
03635021	葡萄牙语听力（一）	2	1	秋季
03635022	葡萄牙语听力（二）	2	1	春季
03635023	葡萄牙语听力（三）	2	1	秋季
03635024	葡萄牙语听力（四）	2	1	春季
03635025	葡萄牙语听力（五）	2	1	秋季
03635026	葡萄牙语听力（六）	2	1	春季
03635061	葡萄牙语写作（一）	2	1	秋季
03635062	葡萄牙语写作（二）	2	1	春季
03635063	葡萄牙语写作（三）	2	1	秋季
03635064	葡萄牙语写作（四）	2	1	春季
03635111	* 葡萄牙语笔译（上）	2	2	秋季
03635112	* 葡萄牙语笔译（下）	2	2	春季
03635121	* 葡萄牙语口译（上）	2	2	秋季
03635122	* 葡萄牙语口译（下）	2	2	春季

选修：24 学分

课程号	课程名称	周学时	学分	开课学期
03635051	葡萄牙语泛读（一）	2	1	春季
03635052	葡萄牙语泛读（二）	2	1	秋季
03635053	葡萄牙语泛读（三）	2	1	春季
03635141	葡萄牙语报刊选读（一）	2	1	秋季
03635142	葡萄牙语报刊选读（二）	2	1	春季
03635131	葡萄牙语语法（一）	2	2	秋季
03635132	葡萄牙语语法（二）	2	2	春季
03635030	葡萄牙历史和文化概况	2	2	秋季

03635100	巴西历史和文化概况	2	2	春季
03635091	葡萄牙文学史和文学选读（一）	2	2	秋季
03635092	葡萄牙文学史和文学选读（二）	2	2	春季
03635071	巴西文学史和文学选读（一）	2	2	秋季
03635072	巴西文学史和文学选读（二）	2	2	春季
03635081	葡语语言学概论（一）	2	2	秋季
03635082	葡语语言学概论（二）	2	2	春季

5) 本科素质教育通选课：12 学分

- A. 数学与自然科学类和 F. 社会可持续发展类：至少 4 学分
- B. 社会科学类：至少 2 学分
- C. 哲学与心理学类：至少 2 学分
- D. 历史学类：至少 2 学分
- E. 语言学、文学、艺术与美育类：至少 2 学分，其中至少一门是艺术与美育类课程

备注：

港澳台学生、留学生除以下免修课程外，学分完成要求（包括公共必修、大类平台课程、专业必修课程、专业限选课程等）均与本科生要求一致，免修课程的学分必须由其他课程（可全校任选课程）补足。

1. 港澳台学生可免修全校公共必修课程中的政治类课程包括：

思想道德修养与法律基础(2 学分)、中国近现代史纲要(2 学分)、马克思主义基本原理概论(3 学分)、毛泽东思想与中国特色社会主义理论体系概论(4 学分)、形势与政策(1 学分)、军事理论(2 学分)

2. 留学生可免修全校公共必修课程中的英语类课程、政治类课程包括：

大学英语（一）(2 学分)、大学英语（二）(2 学分)、大学英语（三）(2 学分)、大学英语（四）(2 学分)、思想道德修养与法律基础(2 学分)、中国近现代史纲要(2 学分)、马克思主义基本原理概论(3 学分)、毛泽东思想与中国特色社会主义理论体系概论(4 学分)、形势与政策(1 学分)、军事理论(2 学分)

北京大学外国语学院

外国语言与外国历史专业(俄语方向)

一、专业简介

外国语言与外国历史专业是北京大学历史学系、外国语学院和元培学院联合设立的复合专业。目标是培养素质高、学识宽阔、基础扎实、适应力强的国际文化交流人才，并为相关学科输送高质量的研究生人才。

由历史学系负责组织实施历史学，尤其是世界史方面的教学和学术研究训练，由外国语学院负责组织实施外国语言教学。学生选择范围涵盖英语之外外国语学院开设的所有语种。

二、专业培养要求、目标

通过4年学习，使学生获得良好的政治思想、道德品质、文化修养和身心素质教育，能够比较熟练地运用所修外国语言进行交流，具备较好的听、说、读、写、译等综合能力。通过学习世界历史的基本知识，了解人类文明的一般发展历程和世界历史研究的基本方法、学术史和最新动态，同时对该语种相关国家和地区的历史、文化、政治、社会的概貌与特点有比较深入的认识，有较强的独立研究或实际工作能力。

三、授予学位

根据学生个人意愿、选课重点和学年论文以及毕业论文撰写方向（学年论文与毕业论文方向应该一致），分别授予文学或历史学学士学位。

四、学分要求与课程设置

总学分：≥149 学分

(一) 必修课程：≥87 学分

1. 全校公共必修课程：≥27 学分

课程号	课程名称	周学时	学分	开课学期
03835061	大学英语（一）	4	2	秋季
03835062	大学英语（二）	2	2	全年
03835063	大学英语（三）	2	2	全年
03835064	大学英语（四）	2	2	全年
04031650	思想道德修养与法律基础	2	2	全年
04031740	马克思主义基本原理概论	2	3	全年
04031750	形势与政策	1	1	全年
04031730	毛泽东思想和中国特色社会主义理论体系概论	3	4	全年
04031660	中国近现代史纲要	2	2	全年
60730020	军事理论	2	2	春季
04831433	文科计算机基础	3	3	秋季
——	体育系列课程	——	4	全年

说明：①全校公共必修课按学校教务部有关要求选修。②已修历史学系“中国近代史”或“中国现代史”者，可免修“中国近现代史纲要”。

2. 专业必修课程：≥60 学分（其中外国历史部分≥27 学分，外国语言部分≥33 学分）

1) 外国历史专业必修课≥27 学分

参见历史系教学计划

2) 外国语言（俄语）专业必修课：≥33 学分

课程号	课程名称	周学时	学分	开课学期
-----	------	-----	----	------

03730501	基础俄语（一）	12	6	秋季
03730502	基础俄语（二）	12	6	春季
03730503	基础俄语（三）	10	5	秋季
03730504	基础俄语（四）	10	5	春季
03730511	高级俄语（一）*	6	3	秋季
03730512	高级俄语（二）*	6	3	春季
03730031	俄语语法（一）	4	2	秋季
03730032	俄语语法（二）	4	2	春季
03730551	俄译汉教程（上）	2	1	秋季
03730811	汉译俄教程（上）	2	1	春季
03730552	俄罗斯国情(上)	2	1	秋季
03730582	俄罗斯国情(下)	2	1	春季
03730552	俄译汉教程（下）*	2	1	春季
03730541	俄语写作(上)*	2	1	秋季
03730542	俄语写作(下)*	2	1	春季
03730311	俄罗斯文学选读(上)*	2	1	秋季
03730312	俄罗斯文学选读(上)*	2	1	春季
03730513	高级俄语（三）*	4	2	秋季
03730514	高级俄语（四）*	4	2	春季
03730381	俄语报刊阅读（一）*	2	1	秋季
03730761	俄语新闻听力（上）*	2	1	秋季

说明：课程名称带*者为选择性必修课。

（二）选修课程：≥56 学分

1. 大类平台课：≥16 学分

开课院系	课程号	课程名称	周学时	学分	开课学期
历史学系	02132040	中国历史文化导论*	4	4	秋季
历史学系	02132080	世界史通论*	3	3	秋季
历史学系	02135010	中国古代史*	4	4	春季
历史学系	02130101	中国历史文选（上）*	4	4	秋季
历史学系	02130102	中国历史文选（下）*	4	4	春季
历史学系	02130110	史学概论*	3	3	春季
历史学系	02130120	中国史学史*	3	3	秋季
历史学系	02130130	外国史学史*	3	3	秋季
历史学系	02133610	古代东方文明*	2	2	春季
历史学系	02133620	古希腊罗马史*	2	2	春季
历史学系	02133630	中世纪欧洲史*	2	2	秋季
历史学系	02133640	欧洲史*	2	2	春季
历史学系	02133660	亚洲史*	2	2	春季
历史学系	02139190	非洲史*	2	2	秋季
历史学系	02133650	美洲史*	2	2	秋季
考古文博学院	02232210	考古学通论*	4	4	春季
考古文博学院	02240340	中国考古发现与探索*	2	2	秋季
考古文博学院	02230370	中国古代青铜器*	2	2	春季
考古文博学院	02230411	中国石窟寺	2	2	不定
考古文博学院	02230430	中国古代陶瓷	2	2	春季
考古文博学院	02230440	丝绸之路考古*	2	2	秋季
考古文博学院	02230510	中国古代碑刻	2	2	春季
考古文博学院	02231040	博物馆学概论*	2	2	秋季
考古文博学院	02232200	美术考古*	2	2	秋季
考古文博学院	02231180	古罗马考古与艺术通论*	2	2	不定
考古文博学院	02232230	地中海考古*	2	2	不定
中文系	02033940	中国古代文学*	4	4	春季
中文系	02033580	古代汉语*	4	4	全年

中文系	02033620	古典文献学基础*	3	3	春季
中文系	02030070	语言学概论	3	3	不定
中文系	02033270	中国文学理论批评史	3	3	不定
中文系	02033090	中文工具书	2	2	不定
中文系	02033450	古代典籍概要	4	4	不定
中文系	02030040	中国现代文学史*	4	4	不定
中文系	02030930	现代汉语语法研究	3	3	不定
中文系	02033360	中国当代文学	4	4	不定
中文系	02030790	比较文学原理	2	2	不定
中文系	02039200	文学原理	2	2	不定
中文系	02032020	民间文学概论	2	2	不定
哲学系	02330001	哲学导论*	2	2	秋季
哲学系	02330162	宗教学导论*	2	2	秋季
哲学系	02330142	伦理学导论	2	2	秋季
哲学系	02330070	现代西方哲学	2	2	秋季
哲学系	02330132	科学哲学导论	2	2	春季
哲学系	02330152	美学原理	2	2	秋季
哲学系	02332250	中国宗教史*	2	2	秋季
哲学系	02330101	马克思主义哲学史	2	2	春季
哲学系	02336400	现代逻辑学基础	4	4	春季
哲学系	02335071	中国哲学史(上)*	2	2	春季
哲学系	02335072	中国哲学史(下)*	2	2	秋季
哲学系	02335061	西方哲学史(上)*	2	2	秋季
哲学系	02335062	西方哲学史(下)*	2	2	春季
艺术学院	04330013	艺术学原理*	2	2	秋季
艺术学院	04333012	美术概论*	2	2	春季
艺术学院	04330056	中国音乐通史	2	2	不定
艺术学院	04330101	电影概论	2	2	秋季
外国语学院	03834380	西方文化*	2	2	秋季
外国语学院	03530450	东方文学*	2	2	春季
外国语学院	03833140	英诗选读	2	2	不定
外国语学院	03832030	短篇小说选读	2	2	不定
外国语学院	03833190	圣经释读*	2	2	不定
外国语学院	03832150	英语史*	2	2	不定
外国语学院	03834200	大众文化简介与批评	2	2	不定
外国语学院	03834060	莎士比亚与马洛戏剧	2	2	不定
外国语学院	03833070	社会语言学	2	2	不定
外国语学院	03834220	认知语言学	2	2	不定
外国语学院	03833050	语言与文化	2	2	不定
外国语学院	03532030	日本历史	2	2	不定
外国语学院	03532120	日本文学史	2	2	不定
信息科学技术学院	04831443	文科计算机专题	3	3	全年

说明:①人文学科大类平台课须修满 16 学分,不含“文科计算机专题”课程 3 学分。②课程名称带*者为基础大类平台课。选修基础大类平台课不少于 12 学分。③选修历史学系开设的大类平台课不超过 6 学分,选修外国语学院开设的大类平台课不超过 6 学分。④欲取得文学学士学位,必须选修俄国文学史(一)、(二)、(三)、(四)的课程。

2. 本科素质教育通选课: ≥12 学分

- 1) 在“数学与自然科学”和“社会可持续发展”两个领域至少修满 4 学分。
- 2) 在“社会科学”领域至少修满 2 学分。
- 3) 在“哲学与心理学”领域至少修满 2 学分。

4) 在“语言学、文学、艺术与美育类”至少修满 4 学分，其中至少一门是艺术与美育类课程。

5) “历史学”领域可免修，但本科素质教育通选课总学分仍需修满 12 学分。仍选修“历史学”领域本科素质教育通选课学分，不能记入本科素质教育通选课学分，可作为专业选修课学分（个别课程除外），不得与专业限选课、专业选修课重复计算学分。

3. 专业选修课：≥24 学分

1) 外国历史专业选修课：≥8 学分

课程号	课程名称	周学时	学分	开课学期
02133681	外文历史史料选读（上）	2	2	春季
02133682	外文历史史料选读（下）	2	2	秋季
02133691	外文历史名著选读（上）	2	2	春季
02133692	外文历史名著选读（下）	2	2	秋季
02131250	西方文明史导论	2	2	秋季
02131440	西方文化通论	2	2	秋季
02131050	基督教文明史	2	2	秋季
02131410	中世纪西欧社会史	2	2	秋季
02131400	埃及学专题	2	2	春季
02139070	古代希腊史	2	2	春季
02139080	罗马史	2	2	秋季
02131220	欧洲文艺复兴	2	2	春季
02131270	欧洲启蒙运动	2	2	春季
02139110	15-17 世纪的欧洲	2	2	春季
02131080	18-19 世纪的欧洲	2	2	秋季
02130490	世界现代化进程	2	2	春季
02130730	华侨华人史	2	2	春季
02130680	东南亚史	2	2	秋季
02131800	东北亚史	2	2	秋季
02131460	拉美国家现代化进程研究	2	2	春季
02131261	东亚环境史	2	2	春季
02131430	美国史通论	2	2	春季
02130610	英国史专题	2	2	秋季
02132630	法国史	2	2	不定
02130620	德国史专题	2	2	春季
02132620	纳粹德国史	2	2	春季
02139410	意大利历史专题	2	2	春季
02139370	俄国史专题	2	2	不定
02132500	日本古代史	2	2	不定
02139390	日本史专题	2	2	春季
02132680	韩国史通论	2	2	秋季
02130672	印度现代史	2	2	秋季
02133400	巴西历史与文明	2	2	春季
02138540	中古西欧政治与文献	2	2	春季
02131260	人类发展与环境变迁	2	2	秋季
02132520	现代国际政治史	2	2	春季
02131960	西方史学名著选读	2	2	秋季
02130601	美国史	2	2	春季
02131580	中美关系史	2	2	秋季
02131940	美国文化史	2	1	春季
02131490	日本及日本人论	2	2	不定
02131450	当代印度史	2	2	春季
02131480	战后东亚政治发展	2	2	秋季

说明：①专业选修课程以每学期实际开设课程为准。②历史学系所开设的世界史有关通选课、公选课，可作为专业选修课学分，但不得与通选课学分重复计算。

2) 外国语言（俄语）专业选修课：≥8 学分

课程号	课程名称	周学时	学分	开课学期
03730650	俄语语音	2	1	秋季
03730751	俄语视听说（一）	2	1	秋季
03730752	俄语视听说（二）	2	1	春季
03730753	俄语视听说（三）	2	1	秋季
03730754	俄语视听说（四）	2	1	春季
03730720	普通语言学概论	2	2	秋季
03730111	俄语阅读文化背景知识（一）	2	1	春季
03730112	俄语阅读文化背景知识（二）	2	1	秋季
03730113	俄语阅读文化背景知识（三）	2	1	春季
03730191	俄语口语会话（上）	2	2	秋季
03730192	俄语口语会话（下）	2	2	春季
03730591	俄罗斯民俗民情（上）	2	2	秋季
03730592	俄罗斯民俗民情（下）	2	2	春季
03730120	俄语功能语法学	4	4	秋季
03730762	俄语新闻听力（下）	2	2	春季
03730382	俄语报刊阅读（二）	2	2	春季
03730630	俄语实践修辞	2	2	春季
03730780	俄罗斯社会与文化系列讲座	2	2	春季
03730329	俄罗斯电影赏析	2	2	秋季
03730690	俄罗斯文学与音乐	2	2	春季
03730140	俄语应用文	2	2	春季
03730740	中俄文化交流史	2	2	春季
03730660	中俄文化比较	2	2	秋季
03730491	俄罗斯艺术史	2	2	秋季
03730160	俄苏诗歌	2	2	秋季
03730681	俄罗斯民间文学	2	2	春季

说明：①专业选修课程以每学期实际开设课程为准。②外国语学院开设的与俄语有关的通选课、公选课，可作为专业选修课学分，但不得与通选课学分重复计算。

4. 交叉专业选修课：≥4 学分，包括：

- 1) 本教学计划之外历史学系中国史有关专业必修课和专业选修课，外国语学院非俄语方向有关必修课和专业选修课
- 2) 外院系（历史学系和外国语学院之外）专业必修课或专业选修课
- 3) 本教学计划要求之外的人文学科大类平台课
- 4) 社会科学大类平台课
- 5) 拉丁语、古希腊语等古典语言有关课程
- 6) 第二外国语
- 7) 本教学计划要求之外的全校通选课、公选课

5. 高级专业课程

- 1) 凡本系所开设的本研合上课程及其他专门为本科高年级开设的学术研讨课程属于此类。
- 2) 各种学术研究项目所得学分也可作为高级专业课程学分。
- 3) 高级专业课程无最低选修学分要求，所修学分可计入专业选修课学分，但一般专业选修课仍需修满 24 学分。

(三) 实践实习、学年论文与毕业论文：7 学分

课程号	课程名称	周学时	学分	开课学期
02132290	社会历史调查		1	二年级暑期
02133030	学年论文（历史系）		2	三年级全年
03730840	学年论文（俄语系）		2	三年级全年
	毕业论文		4	四年级全年

备注：

港澳台学生、留学生除以下免修课程外，学分完成要求（包括公共必修、大类平台课程、专业必修课程、专业限选课程等）均与本科生要求一致，免修课程的学分必须由其他课程（可全校任选课程）补足。

1. 港澳台学生可免修全校公共必修课程中的政治类课程包括：

思想道德修养与法律基础(2 学分)、中国近现代史纲要(2 学分)、马克思主义基本原理概论(3 学分)、毛泽东思想与中国特色社会主义理论体系概论(4 学分)、形势与政策(1 学分)、军事理论(2 学分)

2. 留学生可免修全校公共必修课程中的英语类课程、政治类课程包括：

大学英语（一）(2 学分)、大学英语（二）(2 学分)、大学英语（三）(2 学分)、大学英语（四）(2 学分)、思想道德修养与法律基础(2 学分)、中国近现代史纲要(2 学分)、马克思主义基本原理概论(3 学分)、毛泽东思想与中国特色社会主义理论体系概论(4 学分)、形势与政策(1 学分)、军事理论(2 学分)

北京大学外国语学院

外国语言与外国历史专业(德语方向)

一、专业简介

外国语言与外国历史专业是北京大学元培学院、外国语学院、历史系联合设立的专业。目标是培养素质高、学识宽阔、基础扎实、适应力强的国际文化交流人才，并为相关学科输送高质量的研究生人才。

实施主要教学的外国语学院、历史系在我国都处于各自领域的领先地位，拥有从学士到硕士、博士的全系列培养能力，师资力量极为强大。本专业所涉及的院、系、中心都有着广泛的校内外、国内外学术和人脉资源，可以为本专业毕业生提供学术和非学术的各种支持，就业前景广阔。

二、专业培养要求、目标

通过 4 年学习，使学生获得良好的政治思想、道德品质、文化修养和身心素质教育，能够比较熟练地运用德语进行交流，具备较好的听、说、读、写、译等综合能力。通过学习世界历史的基本知识，了解人类文明的一般发展历程和世界历史研究的基本方法、学术史和最新动态，同时对中欧、特别是德国的历史、文化、政治、社会的概貌与特点有比较深入的认识，有较强的独立研究或实际工作能力。

三、授予学位

根据学生选课重点和个人意愿，可以授予文学或历史学学士学位。

四、学分要求与课程设置

总学分：≥150 学分

1. 必修课程 88 学分（公共必修 27+专业必修 61）；
2. 选修课程 56 学分（大类平台 16+专业选修 24+通选课 12+交叉专业选修 4）；
3. 实践实习、学年论文与毕业论文：6 学分

（一）必修课程：≥88 学分

1. 全校公共必修课程：≥27 学分

课程号	课程名称	周学时	学分	开课学期
03835061	大学英语（一）	4	2	秋季
03835062	大学英语（二）	2	2	全年
03835063	大学英语（三）	2	2	全年
03835064	大学英语（四）	2	2	全年
04031650	思想道德修养与法律基础	2	2	全年
04031660	中国近现代史纲要	2	2	全年
04031740	马克思主义基本原理概论	2	3	全年
04031750	形势与政策	1	1	全年
04031730	毛泽东思想和中国特色社会主义理论体系概论	3	4	全年
04831433	文科计算机基础	3	3	秋季
60730020	军事理论	2	2	
——	体育系列课程	——	4	

说明：①全校公共必修课按学校教务部有关要求选修。②已修历史学系“中国近代史”或“中国现代史”者，可免修“中国近现代史纲要”。

2. 专业必修课程：≥61 学分(历史学≥27 学分·德语≥34 学分)

1) 外国历史专业必修课≥27 学分

参见历史系教学计划

2) 外国语言（德语）必修课：≥34 学分

课程号	课程名称	周学时	学分	开课学期
03632001	德语精读（一）	14	7	秋季
03632002	德语精读（二）	14	7	春季
03632003	德语精读（三）	12	6	秋季
03632004	德语精读（四）	12	6	春季
03632021	德语视听说（一）	2	1	秋季
03632022	德语视听说（二）	2	1	春季
03632023	德语视听说（三）	2	1	秋季
03632024	德语视听说（四）	2	1	春季
新课号	德语口译（上）	2	2	秋季
新课号	德语口译（下）*	2	2	春季
03632041	德语笔译（一）	2	2	秋季
03632042	德语笔译（二）*	2	2	春季
03632043	德语笔译（三）*	2	2	秋季
03632044	德语笔译（四）*	2	2	春季
03632621	德语国家文学史与选读（一）*	2	2	秋季
03632622	德语国家文学史与选读（二）*	2	2	春季
03632623	德语国家文学史与选读（三）*	2	2	秋季
03632624	德语国家文学史与选读（四）*	2	2	春季

说明：①课程名称名带*者为选择性必修课。②超出本计划之外的德语专业必修课程学分可替代德语专业限选课和专业选修课学分。

（二）选修课程：≥54 学分

1. 大类平台课：≥16 学分

开课院系	课程号	课程名称	周学时	学分	开课学期
历史学系	02132040	中国历史文化导论*	4	4	秋季
历史学系	02132080	世界史通论*	3	3	秋季
历史学系	02135010	中国古代史*	4	4	春季
历史学系	02130101	中国历史文选（上）*	4	4	秋季
历史学系	02130102	中国历史文选（下）*	4	4	春季
历史学系	02130110	史学概论*	3	3	春季
历史学系	02130120	中国史学史*	3	3	秋季
历史学系	02130130	外国史学史*	3	3	秋季
历史学系	02133610	古代东方文明*	2	2	春季
历史学系	02133620	古希腊罗马史*	2	2	春季
历史学系	02133630	中世纪欧洲史*	2	2	秋季
历史学系	02133640	欧洲史*	2	2	春季
历史学系	02133660	亚洲史*	2	2	春季
历史学系	02139190	非洲史*	2	2	秋季
历史学系	02133650	美洲史*	2	2	秋季
考古文博学院	02232210	考古学通论*	4	4	春季
考古文博学院	02240340	中国考古发现与探索*	2	2	秋季
考古文博学院	02230370	中国古代青铜器*	2	2	春季
考古文博学院	02230411	中国石窟寺	2	2	不定
考古文博学院	02230430	中国古代陶瓷	2	2	春季
考古文博学院	02230440	丝绸之路考古*	2	2	秋季
考古文博学院	02230510	中国古代碑刻	2	2	春季
考古文博学院	02231040	博物馆学概论*	2	2	秋季
考古文博学院	02232200	美术考古*	2	2	秋季
考古文博学院	02231180	古罗马考古与艺术通论*	2	2	不定

考古文博学院	02232230	地中海考古*	2	2	不定
中文系	02033940	中国古代文学*	4	4	春季
中文系	02033580	古代汉语*	4	4	全年
中文系	02033620	古典文献学基础*	3	3	春季
中文系	02030070	语言学概论	3	3	不定
中文系	02033270	中国文学理论批评史	3	3	不定
中文系	02033090	中文工具书	2	2	不定
中文系	02033450	古代典籍概要	4	4	不定
中文系	02030040	中国现代文学史*	4	4	不定
中文系	02030930	现代汉语语法研究	3	3	不定
中文系	02033360	中国当代文学	4	4	不定
中文系	02030790	比较文学原理	2	2	不定
中文系	02039200	文学原理	2	2	不定
中文系	02032020	民间文学概论	2	2	不定
哲学系	02330001	哲学导论*	2	2	秋季
哲学系	02330162	宗教学导论*	2	2	秋季
哲学系	02330142	伦理学导论	2	2	秋季
哲学系	02330070	现代西方哲学	2	2	秋季
哲学系	02330132	科学哲学导论	2	2	春季
哲学系	02330152	美学原理	2	2	秋季
哲学系	02332250	中国宗教史*	2	2	秋季
哲学系	02330101	马克思主义哲学史	2	2	春季
哲学系	02336400	现代逻辑学基础	4	4	春季
哲学系	02335071	中国哲学史(上)*	2	2	春季
哲学系	02335072	中国哲学史(下)*	2	2	秋季
哲学系	02335061	西方哲学史(上)*	2	2	秋季
哲学系	02335062	西方哲学史(下)*	2	2	春季
艺术学院	04330013	艺术学原理*	2	2	秋季
艺术学院	04333012	美术概论*	2	2	春季
艺术学院	04330056	中国音乐通史	2	2	不定
艺术学院	04330101	电影概论	2	2	秋季
外国语学院	03834380	西方文化*	2	2	秋季
外国语学院	03530450	东方文学*	2	2	春季
外国语学院	03833140	英诗选读	2	2	不定
外国语学院	03832030	短篇小说选读	2	2	不定
外国语学院	03833190	圣经释读*	2	2	不定
外国语学院	03832150	英语史*	2	2	不定
外国语学院	03834200	大众文化简介与批评	2	2	不定
外国语学院	03834060	莎士比亚与马洛戏剧	2	2	不定
外国语学院	03833070	社会语言学	2	2	不定
外国语学院	03834220	认知语言学	2	2	不定
外国语学院	03833050	语言与文化	2	2	不定
外国语学院	03532030	日本历史	2	2	不定
外国语学院	03532120	日本文学史	2	2	不定
信息科学技术学院	04831443	文科计算机专题	3	3	全年

说明: ①人文学科大类平台课须修满 16 学分, 不含“文科计算机专题”课程 3 学分。②课程名称带*者为基础大类平台课。选修基础大类平台课不少于 12 学分。③选修历史学系开设的大类平台课不超过 6 学分, 选修外国语学院开设的大类平台课不超过 6 学分

2. 本科素质教育通选课: ≥ 12 学分

- 1) 在“数学与自然科学”和“社会可持续发展”两个领域至少修满 4 学分。
- 2) 在“社会科学”领域至少修满 2 学分。
- 3) 在“哲学与心理学”领域至少修满 2 学分。

4) 在“语言学、文学、艺术与美育类”至少修满 2 学分，其中至少一门是艺术与美育类课程。

5) “历史学”领域可免修，但本科素质教育通选课总学分仍需修满 12 学分。仍选修“历史学”领域本科素质教育通选课学分，不能记入本科素质教育通选课学分，可作为专业选修课学分（个别课程除外），不得与专业限选课、专业选修课重复计算学分。

3. 专业选修课：≥24 学分

1) 外国历史专业选修课：≥8 学分

参见历史系教学计划

2) 外国语言（德语）专业选修课：≥6 学分

课程号	课程名称	周学时	学分	开课学期
03632210	德国历史	2	2	春季
03632110	德国文化史	2	2	秋季
03632130	奥地利、瑞士文学	2	2	春季
03632220	德语国家国情课	2	2	秋季
03632230	德语语法专题	2	2	春季
03632270	德语国家诗歌	2	2	秋季
03632280	德语国家戏剧	2	2	春季
03632291	德语写作（上）	2	2	秋季
03632292	德语写作（下）	2	2	春季
03632350	奥地利传媒	2	2	秋季
03632390	德语词汇学	2	2	秋季
03632029	德语高级听力	2	2	春季
03632243	德语大众传媒	2	2	秋季
03632331	《圣经》与德语文学	2	2	春季
03632360	德语文艺学导论	2	2	秋季

说明：①专业选修课程以每学期实际开设课程为准。②外国语学院开设的与德语有关的通选课、公选课，可作为专业选修课学分，但不得与通选课学分重复计算。

4. 交叉专业选修课：≥4 学分，包括：

1) 本教学计划之外历史学系中国史有关专业必修课和专业选修课，外国语学院非德语方向有关必修课和专业选修课

2) 外院系（历史学系和外国语学院之外）专业必修课或专业选修课

3) 超出本教学计划要求之外的人文学科大类平台课

4) 社会科学大类平台课

5) 拉丁语、古希腊语等古典语言有关课程

6) 第二外国语

7) 本教学计划要求之外的全校通选课、公选课

5. 高级专业课程

1) 凡本系所开设的本研合上课程及其他专门为本科高年级开设的学术研讨课程属于此类。

2) 各种学术研究项目所得学分也可作为高级专业课程学分。

3) 高级专业课程无最低选修学分要求，所修学分可计入专业选修课学分，但一般专业选修课仍需修满 24 学分。

（三）实践实习、学年论文与毕业论文：≥6 学分

课程号	课程名称	周学时	学分	开课学期
02132290	社会历史调查		1	二年级暑期

02133030	学年论文		2	三年级全年
	毕业论文		4	四年级全年

备注:

港澳台学生、留学生除以下免修课程外,学分完成要求(包括公共必修、大类平台课程、专业必修课程、专业限选课程等)均与本科生要求一致,免修课程的学分必须由其他课程(可全校任选课程)补足。

1. 港澳台学生可免修全校公共必修课程中的政治类课程包括:

思想道德修养与法律基础(2 学分)、中国近现代史纲要(2 学分)、马克思主义基本原理概论(3 学分)、毛泽东思想与中国特色社会主义理论体系概论(4 学分)、形势与政策(1 学分)、军事理论(2 学分)

2. 留学生可免修全校公共必修课程中的英语类课程、政治类课程包括:

大学英语(一)(2 学分)、大学英语(二)(2 学分)、大学英语(三)(2 学分)、大学英语(四)(2 学分)、思想道德修养与法律基础(2 学分)、中国近现代史纲要(2 学分)、马克思主义基本原理概论(3 学分)、毛泽东思想与中国特色社会主义理论体系概论(4 学分)、形势与政策(1 学分)、军事理论(2 学分)

北京大学外国语学院

外国语言与外国历史专业(法语方向)

一、专业简介

外国语言与外国历史专业是北京大学元培学院、外国语学院、历史系联合设立的专业。目标是培养素质高、学识宽阔、基础扎实、适应力强的国际文化交流人才，并为相关学科输送高质量的研究生人才。

由历史学系负责组织实施历史学，尤其是世界史方面的教学和学术研究训练，由外国语学院负责组织实施外国语言教学。学生选择范围涵盖英语之外外国语学院开设的所有语种。

二、专业培养要求、目标

通过4年学习，使学生获得良好的政治思想、道德品质、文化修养和身心素质教育，能够比较熟练地运用法语进行交流，具备较好的听、说、读、写、译等综合能力。通过学习世界历史的基本知识，了解人类文明的一般发展历程和世界历史研究的基本方法、学术史和最新动态，同时对法国及法语地区的历史、文化、政治、社会的概貌与特点有比较深入的认识，有较强的独立研究或实际工作能力。

三、授予学位

根据学生选课重点和个人意愿，授予文学或历史学学士学位。

四、学分要求与课程设置

总学分：≥148 学分

1. 必修课程 88 学分（公共必修 27+专业必修 61）；
2. 选修课程 54 学分（大类平台 16+专业选修 22+通选课 12+交叉专业选修 4）；
3. 实践实习、学年论文与毕业论文：6 学分

（一）必修课程：≥86 学分

1. 全校公共必修课程：≥27 学分

课程号	课程名称	周学时	学分	开课学期
03835061	大学英语（一）	4	2	秋季
03835062	大学英语（二）	2	2	全年
03835063	大学英语（三）	2	2	全年
03835064	大学英语（四）	2	2	全年
04031650	思想道德修养与法律基础	2	2	全年
04031660	中国近现代史纲要	2	2	全年
04031740	马克思主义基本原理概论	2	3	全年
04031750	形势与政策	1	1	全年
04031730	毛泽东思想和中国特色社会主义理论体系概论	3	4	全年
04831433	文科计算机基础	3	3	秋季
60730020	军事理论	2	2	
——	体育系列课程	——	4	

说明：①全校公共必修课按学校教务部有关要求选修。②已修历史学系“中国近代史”或“中国现代史”者，可免修“中国近现代史纲要”。

2. 专业必修课程：≥61 学分(历史学≥27 学分·法语≥34 学分)

1) 外国历史专业必修课≥27 学分

参见历史系教学计划

2) 外国语言(法语)专业必修课: ≥34 学分

课程号	课程名称	周学时	学分	开课学期
03631001	法语精读(一)	12	6	秋季
03631002	法语精读(二)	12	6	春季
03631003	法语精读(三)	12	6	秋季
03631004	法语精读(四)	10	6	春季
03631005	法语精读(五)	6	3	秋季
03631006	法语精读(六)	6	3	春季
03631021	法语视听说(一)	2	1	秋季
03631022	法语视听说(二)	2	1	春季
03631023	法语视听说(三)	2	1	秋季
03631024	法语视听说(四)	2	1	春季
03631025	法语视听说(五)*	2	1	秋季
03631026	法语视听说(六)*	2	1	春季

说明: ①课程名称名带*者为选择性必修课。②超出本计划之外的法语专业必修课程学分可替代法语专业选修课学分。

(二) 选修课程: ≥54 学分

1. 大类平台课: ≥16 学分

开课院系	课程号	课程名称	周学时	学分	开课学期
历史学系	02132040	中国历史文化导论*	4	4	秋季
历史学系	02132080	世界史通论*	3	3	秋季
历史学系	02135010	中国古代史*	4	4	春季
历史学系	02130101	中国历史文选(上)*	4	4	秋季
历史学系	02130102	中国历史文选(下)*	4	4	春季
历史学系	02130110	史学概论*	3	3	春季
历史学系	02130120	中国史学史*	3	3	秋季
历史学系	02130130	外国史学史*	3	3	秋季
历史学系	02133610	古代东方文明*	2	2	春季
历史学系	02133620	古希腊罗马史*	2	2	春季
历史学系	02133630	中世纪欧洲史*	2	2	秋季
历史学系	02133640	欧洲史*	2	2	春季
历史学系	02133660	亚洲史*	2	2	春季
历史学系	02139190	非洲史*	2	2	秋季
历史学系	02133650	美洲史*	2	2	秋季
考古文博学院	02232210	考古学通论*	4	4	春季
考古文博学院	02240340	中国考古发现与探索*	2	2	秋季
考古文博学院	02230370	中国古代青铜器*	2	2	春季
考古文博学院	02230411	中国石窟寺	2	2	不定
考古文博学院	02230430	中国古代陶瓷	2	2	春季
考古文博学院	02230440	丝绸之路考古*	2	2	秋季
考古文博学院	02230510	中国古代碑刻	2	2	春季
考古文博学院	02231040	博物馆学概论*	2	2	秋季
考古文博学院	02232200	美术考古*	2	2	秋季
考古文博学院	02231180	古罗马考古与艺术通论*	2	2	不定
考古文博学院	02232230	地中海考古*	2	2	不定
中文系	02033940	中国古代文学*	4	4	春季
中文系	02033580	古代汉语*	4	4	全年
中文系	02033620	古典文献学基础*	3	3	春季
中文系	02030070	语言学概论	3	3	不定
中文系	02033270	中国文学理论批评史	3	3	不定
中文系	02033090	中文工具书	2	2	不定
中文系	02033450	古代典籍概要	4	4	不定

中文系	02030040	中国现代文学史*	4	4	不定
中文系	02030930	现代汉语语法研究	3	3	不定
中文系	02033360	中国当代文学	4	4	不定
中文系	02030790	比较文学原理	2	2	不定
中文系	02039200	文学原理	2	2	不定
中文系	02032020	民间文学概论	2	2	不定
哲学系	02330001	哲学导论*	2	2	秋季
哲学系	02330162	宗教学导论*	2	2	秋季
哲学系	02330142	伦理学导论	2	2	秋季
哲学系	02330070	现代西方哲学	2	2	秋季
哲学系	02330132	科学哲学导论	2	2	春季
哲学系	02330152	美学原理	2	2	秋季
哲学系	02332250	中国宗教史*	2	2	秋季
哲学系	02330101	马克思主义哲学史	2	2	春季
哲学系	02336400	现代逻辑学基础	4	4	春季
哲学系	02335071	中国哲学史(上)*	2	2	春季
哲学系	02335072	中国哲学史(下)*	2	2	秋季
哲学系	02335061	西方哲学史(上)*	2	2	秋季
哲学系	02335062	西方哲学史(下)*	2	2	春季
艺术学院	04330013	艺术学原理*	2	2	秋季
艺术学院	04333012	美术概论*	2	2	春季
艺术学院	04330056	中国音乐通史	2	2	不定
艺术学院	04330101	电影概论	2	2	秋季
外国语学院	03834380	西方文化*	2	2	秋季
外国语学院	03530450	东方文学*	2	2	春季
外国语学院	03833140	英诗选读	2	2	不定
外国语学院	03832030	短篇小说选读	2	2	不定
外国语学院	03833190	圣经释读*	2	2	不定
外国语学院	03832150	英语史*	2	2	不定
外国语学院	03834200	大众文化简介与批评	2	2	不定
外国语学院	03834060	莎士比亚与马洛戏剧	2	2	不定
外国语学院	03833070	社会语言学	2	2	不定
外国语学院	03834220	认知语言学	2	2	不定
外国语学院	03833050	语言与文化	2	2	不定
外国语学院	03532030	日本历史	2	2	不定
外国语学院	03532120	日本文学史	2	2	不定
信息科学技术学院	04831443	文科计算机专题	3	3	全年

说明:①人文学科大类平台课须修满 16 学分,不含“文科计算机专题”课程 3 学分。②课程名称带*者为大类平台课。选修基础大类平台课不少于 12 学分。③选修历史学系开设的大类平台课不超过 6 学分,选修外国语学院开设的大类平台课不超过 6 学分。

2. 本科素质教育通选课: ≥12 学分

- 1) 在“数学与自然科学”和“社会可持续发展”两个领域至少修满 4 学分。
- 2) 在“社会科学”领域至少修满 2 学分。
- 3) 在“哲学与心理学”领域至少修满 2 学分。
- 4) 在“语言学、文学、艺术与美育类”至少修满 2 学分,其中至少一门是艺术与美育类课程。
- 5) “历史学”领域可免修,但本科素质教育通选课总学分仍需修满 12 学分。仍选修“历史学”领域本科素质教育通选课学分,不能记入本科素质教育通选课学分,可作为专业选修课学分(个别课程除外),不得与专业限选课、专业选修课重复计算学分。

3. 专业选修课: ≥22 学分

1) 外国历史专业选修课: ≥8 学分

参见历史系教学计划

2) 外国语言(法语)专业选修课: ≥6 学分

课程号	课程名称	周学时	学分	开课学期
03631031	法语写作(一)	2	1	秋季
03631032	法语写作(二)	2	1	春季
03631033	法语写作(三)	2	1	秋季
03631034	法语写作(四)	2	1	春季
03631091	法语泛读(一)	2	2	春季
03631092	法语泛读(二)	2	2	秋季
03631093	法语泛读(三)	2	2	春季
03631230	法语国家及地区概况	2	2	春季

说明: ①专业选修课程以每学期实际开设课程为准。②外国语学院开设的与法语有关的通选课、公选课, 可作为专业选修课学分, 但不得与通选课学分重复计算。

4. 交叉专业选修课: ≥4 学分, 包括:

1) 本教学计划之外历史学系中国史有关专业必修课和专业选修课, 外国语学院非法语方向有关必修课和专业选修课

2) 外院系(历史学系和外国语学院之外)专业必修课或专业选修课

3) 超出本教学计划要求之外的人文学科大类平台课

4) 社会科学大类平台课

5) 拉丁语、古希腊语等古典语言有关课程

6) 第二外国语

7) 本教学计划要求之外的全校通选课、公选课

5. 高级专业课程

1) 凡本系所开设的本研合上课程及其他专门为本科高年级开设的学术研讨课程属于此类。

2) 各种学术研究项目所得学分也可作为高级专业课程学分。

3) 高级专业课程无最低选修学分要求, 所修学分可计入专业选修课学分, 但一般专业选修课仍需修满 24 学分。

(三) 实践实习、学年论文与毕业论文: ≥6 学分

课程号	课程名称	周学时	学分	开课学期
02132290	社会历史调查		1	二年级暑期
02133030	学年论文		2	三年级全年
	毕业论文		4	四年级全年

备注:

港澳台学生、留学生除以下免修课程外, 学分完成要求(包括公共必修、大类平台课程、专业必修课程、专业限选课程等)均与本科生要求一致, 免修课程的学分必须由其他课程(可全校任选课程)补足。

1. 港澳台学生可免修全校公共必修课程中的政治类课程包括:

思想道德修养与法律基础(2 学分)、中国近现代史纲要(2 学分)、马克思主义基本原理概论(3 学分)、毛泽东思想与中国特色社会主义理论体系概论(4 学分)、形势与政策(1 学分)、军事理论(2 学分)

2. 留学生可免修全校公共必修课程中的英语类课程、政治类课程包括:

大学英语(一)(2 学分)、大学英语(二)(2 学分)、大学英语(三)(2 学分)、大学英语(四)(2 学分)、思想道德修养与法律基础(2 学分)、中国近现代史纲要(2 学分)、马克思主义基本

原理概论(3 学分)、毛泽东思想与中国特色社会主义理论体系概论(4 学分)、形势与政策(1 学分)、军事理论(2 学分)

北京大学外国语学院

外国语言与外国历史专业(阿拉伯语方向)

一、专业简介

外国语言与外国历史专业是北京大学元培学院牵手外国语学院、历史系联合设立的新型复合专业。目标是培养素质高、学识宽阔、基础扎实、适应力强的国际文化交流人才，并为相关学科输送高质量的研究生人才。

实施主要教学的外国语学院、历史系在我国都处于各自领域的领先地位，拥有从学士到硕士、博士的全系列培养能力，师资力量极为强大。本专业所涉及的院、系、中心都有着广泛的校内外、国内外学术和人脉资源，可以为本专业毕业生提供学术和非学术的各种支持，就业前景广阔。

二、专业培养要求、目标

通过4年学习，使学生获得良好的政治思想、道德品质、文化修养和身心素质教育，能够比较熟练地运用所修外国语言进行交流，具备较好的听、说、读、写、译等综合能力。通过学习世界历史的基本知识，了解人类文明的一般发展历程和世界历史研究的基本方法、学术史和最新动态，同时对中东、特别是阿拉伯国家的历史、文化、政治、社会的概貌与特点有比较深入的认识，有较强的独立研究或实际工作能力。

三、授予学位

根据学生选课重点和个人意愿，授予文学或历史学学士学位。

四、学分要求与课程设置

总学分：≥149 学分

(一) 必修课程：≥89 学分

1. 全校公共必修课程：≥27 学分

课程号	课程名称	周学时	学分	开课学期
03835061	大学英语(一)	4	2	秋季
03835062	大学英语(二)	2	2	全年
03835063	大学英语(三)	2	2	全年
03835064	大学英语(四)	2	2	全年
04031650	思想道德修养与法律基础	2	2	全年
04031740	马克思主义基本原理概论	2	3	全年
04031750	形势与政策	1	1	全年
04031730	毛泽东思想和中国特色社会主义理论体系概论	3	4	全年
04031660	中国近现代史纲要	2	2	全年
60730020	军事理论	2	2	春季
04831433	文科计算机基础	3	3	秋季
——	体育系列课程	——	4	全年

说明：①全校公共必修课按学校教务部有关要求选修。②只有已修历史学系“中国近代史”或“中国现代史”者，方可免修“中国近现代史纲要”。

2. 专业必修课程：≥62 学分(其中外国历史部分≥27 学分，外国语言部分≥35 学分)

1) 外国历史部分专业必修课：≥27 学分

参见历史系教学计划

1) 外国语言(阿拉伯语)专业必修课：≥35 学分

课程号	课程名称	周学时	学分	开课学期
03538011	基础阿拉伯语(一)	14	10	
03538012	基础阿拉伯语(二)	10	8	
03538013	基础阿拉伯语(三)	8	6	
03538014	基础阿拉伯语(四)	8	6	
03538021	阿拉伯语视听(一)	2	1	
03538022	阿拉伯语视听(二)	2	1	
03538031	阿拉伯语口语(一)	2	1	
03538032	阿拉伯语口语(二)	2	1	
03538041	阿拉伯语阅读(一)	2	1	
03538271	高年级阿拉伯语(一)*	6	5	

说明:课程名称带*者为选择性必修课(高年级阿拉伯语(一)仅作为历史系、元培历史方向选择性必修,必修课学分超出部分可作为专业选修学分)。

(二) 选修课程: ≥56 学分

1. 大类平台课: ≥16 学分

开课院系	课程号	课程名称	周学时	学分	开课学期
历史学系	02132040	中国历史文化导论*	4	4	秋季
历史学系	02132080	世界史通论*	3	3	秋季
历史学系	02135010	中国古代史*	4	4	春季
历史学系	02130101	中国历史文选(上)*	4	4	秋季
历史学系	02130102	中国历史文选(下)*	4	4	春季
历史学系	02130110	史学概论*	3	3	春季
历史学系	02130120	中国史学史*	3	3	秋季
历史学系	02130130	外国史学史*	3	3	秋季
历史学系	02133610	古代东方文明*	2	2	春季
历史学系	02133620	古希腊罗马史*	2	2	春季
历史学系	02133630	中世纪欧洲史*	2	2	秋季
历史学系	02133640	欧洲史*	2	2	春季
历史学系	02133660	亚洲史*	2	2	春季
历史学系	02139190	非洲史*	2	2	秋季
历史学系	02133650	美洲史*	2	2	秋季
考古文博学院	02232210	考古学通论*	4	4	春季
考古文博学院	02240340	中国考古发现与探索*	2	2	秋季
考古文博学院	02230370	中国古代青铜器*	2	2	春季
考古文博学院	02230411	中国石窟寺	2	2	不定
考古文博学院	02230430	中国古代陶瓷	2	2	春季
考古文博学院	02230440	丝绸之路考古*	2	2	秋季
考古文博学院	02230510	中国古代碑刻	2	2	春季
考古文博学院	02231040	博物馆学概论*	2	2	秋季
考古文博学院	02232200	美术考古*	2	2	秋季
考古文博学院	02231180	古罗马考古与艺术通论*	2	2	不定
考古文博学院	02232230	地中海考古*	2	2	不定
中文系	02033940	中国古代文学*	4	4	春季
中文系	02033580	古代汉语*	4	4	全年
中文系	02033620	古典文献学基础*	3	3	春季
中文系	02030070	语言学概论	3	3	不定
中文系	02033270	中国文学理论批评史	3	3	不定
中文系	02033090	中文工具书	2	2	不定
中文系	02033450	古代典籍概要	4	4	不定
中文系	02030040	中国现代文学史*	4	4	不定
中文系	02030930	现代汉语语法研究	3	3	不定
中文系	02033360	中国当代文学	4	4	不定
中文系	02030790	比较文学原理	2	2	不定

中文系	02039200	文学原理	2	2	不定
中文系	02032020	民间文学概论	2	2	不定
哲学系	02330001	哲学导论*	2	2	秋季
哲学系	02330162	宗教学导论*	2	2	秋季
哲学系	02330142	伦理学导论	2	2	秋季
哲学系	02330070	现代西方哲学	2	2	秋季
哲学系	02330132	科学哲学导论	2	2	春季
哲学系	02330152	美学原理	2	2	秋季
哲学系	02332250	中国宗教史*	2	2	秋季
哲学系	02330101	马克思主义哲学史	2	2	春季
哲学系	02336400	现代逻辑学基础	4	4	春季
哲学系	02335071	中国哲学史(上)*	2	2	春季
哲学系	02335072	中国哲学史(下)*	2	2	秋季
哲学系	02335061	西方哲学史(上)*	2	2	秋季
哲学系	02335062	西方哲学史(下)*	2	2	春季
艺术学院	04330013	艺术学原理*	2	2	秋季
艺术学院	04330012	美术概论*	2	2	春季
艺术学院	04330056	中国音乐通史	2	2	不定
艺术学院	04330101	电影概论	2	2	秋季
外国语学院	03834380	西方文化*	2	2	秋季
外国语学院	03530450	东方文学*	2	2	春季
外国语学院	03833140	英诗选读	2	2	不定
外国语学院	03832030	短篇小说选读	2	2	不定
外国语学院	03833190	圣经释读*	2	2	不定
外国语学院	03832150	英语史*	2	2	不定
外国语学院	03834200	大众文化简介与批评	2	2	不定
外国语学院	03834060	莎士比亚与马洛戏剧	2	2	不定
外国语学院	03833070	社会语言学	2	2	不定
外国语学院	03834220	认知语言学	2	2	不定
外国语学院	03833050	语言与文化	2	2	不定
外国语学院	03532030	日本历史	2	2	不定
外国语学院	03532120	日本文学史	2	2	不定
信息科学技术学院	04831443	文科计算机专题	3	3	全年

说明:①人文学科大类平台课须修满 16 学分,不含“文科计算机专题”课程 3 学分。②课程名称带*者为基础大类平台课。选修基础大类平台课不少于 12 学分。③选修历史学系开设的大类平台课不超过 6 学分,选修外国语学院开设的大类平台课不超过 6 学分。

2. 本科素质教育通选课: ≥12 学分

- 1) 在“数学与自然科学”和“社会可持续发展”两个领域至少修满 4 学分。
- 2) 在“社会科学”领域至少修满 2 学分。
- 3) 在“哲学与心理学”领域至少修满 2 学分。
- 4) 在“语言学、文学、艺术与美育类”至少修满 4 学分,其中至少一门是艺术与美育类课程。
- 5) “历史学”领域可免修,但本科素质教育通选课总学分仍需修满 12 学分。仍选修“历史学”领域本科素质教育通选课学分,不能记入本科素质教育通选课学分,可作为专业选修课学分(个别课程除外),不得与专业限选课、专业选修课重复计算学分。

3. 专业选修课: ≥24 学分(其中外国历史部分 ≥8 学分,外国语言部分 ≥6 学分)

1) 外国历史专业选修课: ≥8 学分

参见历史系教学计划

2) 外国语言(阿拉伯语)专业选修课: ≥6 学分

课程号	课程名称	周学时	学分	开课学期
03538023	阿拉伯语视听(三)	2	1	
03538024	阿拉伯语视听(四)	2	1	
03538042	阿拉伯语阅读(二)	2	1	二年级春季
03538071	阿拉伯语口译(一)	2	1	三年级春季
03538072	阿拉伯语口译(二)	2	1	四年级秋季
03538043	阿拉伯语阅读(三)	2	2	三年级秋季
03538044	阿拉伯语阅读(四)	2	2	三年级春季
03538045	阿拉伯语阅读(五)	2	2	四年级秋季
03538221	阿拉伯语报刊文选(一)	2	2	三年级秋季
03538222	阿拉伯语报刊文选(二)	2	2	三年级春季
03538223	阿拉伯语报刊文选(三)	2	2	四年级秋季
03538240	阿拉伯语应用文	2	2	三年级秋季
03538230	开罗方言	2	2	四年级春季
03538272	高年级阿拉伯语(二)	6	5	
03538273	高年级阿拉伯语(三)	4	3	
03538274	高年级阿拉伯语(四)	4	3	
03538050	阿拉伯语语法	2	2	
03538060	阿拉伯语写作	2	2	
03528201	当代阿拉伯世界	2	2	
03538200	阿拉伯文学选读	2	2	
03538170	阿拉伯简史	2	2	
03538180	阿拉伯伊斯兰文化	2	2	

说明:专业选修课程以每学期实际开设课程为准。

4. 交叉专业选修课: ≥4 学分, 包括:

- 1) 本教学计划之外历史学系中国史有关专业必修课和专业选修课, 外国语学院非阿语方向有关必修课和专业选修课
- 2) 外院系(历史学系和外国语学院之外)专业必修课或专业选修课
- 3) 本教学计划要求之外的人文学科大类平台课
- 4) 社会科学大类平台课
- 5) 拉丁语、古希腊语等古典语言有关课程
- 6) 第二外国语
- 7) 本教学计划要求之外的全校通选课、公选课

5. 高级专业课程

- 1) 凡本系所开设的本科合上课程(不含各类语言课程)及其他专门为本科高年级开设的学术研讨课程属于此类。
- 2) 各种本科生科研项目所得学分也可作为高级专业课程学分。
- 3) 高级专业课程无最低选修学分要求, 所修学分可作为专业选修课程学分记载于成绩单, 但一般专业选修课仍需修满 24 学分。

(三) 实践实习、学年论文与毕业论文: ≥6 学分

课程号	课程名称	周学时	学分	开课学期
02132290	社会历史调查*		1	二年级暑期
02133030	学年论文(历史系)		2	三年级全年
	毕业论文		4	四年级全年

备注:

港澳台学生、留学生除以下免修课程外,学分完成要求(包括公共必修、大类平台课程、专业必修课程、专业限选课程等)均与本科生要求一致,免修课程的学分必须由其他课程(可全校任选课程)补足。

1. 港澳台学生可免修全校公共必修课程中的政治类课程包括:

思想道德修养与法律基础(2 学分)、中国近现代史纲要(2 学分)、马克思主义基本原理概论(3 学分)、毛泽东思想与中国特色社会主义理论体系概论(4 学分)、形势与政策(1 学分)、军事理论(2 学分)

2. 留学生可免修全校公共必修课程中的英语类课程、政治类课程包括:

大学英语(一)(2 学分)、大学英语(二)(2 学分)、大学英语(三)(2 学分)、大学英语(四)(2 学分)、思想道德修养与法律基础(2 学分)、中国近现代史纲要(2 学分)、马克思主义基本原理概论(3 学分)、毛泽东思想与中国特色社会主义理论体系概论(4 学分)、形势与政策(1 学分)、军事理论(2 学分)

北京大学外国语学院

外国语言与外国历史专业(日语方向)

一、专业简介

外国语言与外国历史专业是北京大学历史学系、外国语学院和元培学院联合设立的复合专业。目标是培养素质高、学识宽阔、基础扎实、适应力强的国际文化交流人才，并为相关学科输送高质量的研究生人才。

由历史学系负责组织实施历史学，尤其是世界史方面的教学和学术研究训练，由外国语学院负责组织实施外国语言教学。学生选择范围涵盖英语之外外国语学院开设的所有语种。

二、专业培养要求、目标

通过4年学习，使学生获得良好的政治思想、道德品质、文化修养和身心素质教育，能够比较熟练地运用所修外国语言进行交流，具备较好的听、说、读、写、译等综合能力。通过学习世界历史的基本知识，了解人类文明的一般发展历程和世界历史研究的基本方法、学术史和最新动态，同时对该语种相关国家和地区的历史、文化、政治、社会的概貌与特点有比较深入的认识，有较强的独立研究或实际工作能力。

三、授予学位

根据学生选课重点和个人意愿，授予文学或历史学学士学位。

四、学分要求与课程设置

总学分：≥149 学分

(一) 必修课程：≥87 学分

1. 全校公共必修课程：≥27 学分

课程号	课程名称	周学时	学分	开课学期
03835061	大学英语(一)	4	2	秋季
03835062	大学英语(二)	2	2	全年
03835063	大学英语(三)	2	2	全年
03835064	大学英语(四)	2	2	全年
04031650	思想道德修养与法律基础	2	2	全年
04031740	马克思主义基本原理概论	2	3	全年
04031750	形势与政策	1	1	全年
04031730	毛泽东思想和中国特色社会主义理论体系概论	3	4	全年
04031660	中国近现代史纲要	2	2	全年
60730020	军事理论	2	2	春季
04831433	文科计算机基础	3	3	秋季
——	体育系列课程	——	4	全年

说明：①全校公共必修课按学校教务部有关要求选修。②已修历史学系“中国近代史”或“中国现代史”者，可免修“中国近现代史纲要”。

2. 专业必修课程：≥60 学分(其中外国历史部分≥27 学分，外国语言部分≥33 学分)

1) 外国历史专业必修课≥27 学分

参见历史系教学计划

2) 外国语言(日语)专业必修课：≥33 学分

课程号	课程名称	周学时	学分	开课学期
03532021	基础日语(一)	12	7	秋季

03532022	基础日语(二)	10	6	春季
03532220	日语会话	4	2	春季
03532023	基础日语(三)	10	6	秋季
03532024	基础日语(四)	10	6	春季
03532041	日语视听说(一)	4	2	秋季
03532042	日语视听说(二)	4	2	春季
03532331	高年级日语(一)*	4	2	秋季
03532332	高年级日语(二)*	4	2	春季
03532333	高年级日语(三)*	2	2	秋季
03532334	高年级日语(四)*	2	2	春季
03531950	日语文言语法*	2	2	秋季
03532060	日语写作*	2	2	春季
03531970	日语阅读*	2	2	春季
03531980	日译汉*	2	2	春季
03532120	日本文学史*	2	2	春季

说明:①课程名称名带*者为选择性必修课。②超出本计划之外的日语专业必修课程学分可替代日语专业限选课和专业选修课学分。

(二) 选修课程: ≥56 学分

1. 人文学科大类平台课: ≥16 学分

开课院系	课程号	课程名称	周学时	学分	开课学期
历史学系	02132040	中国历史文化导论*	4	4	秋季
历史学系	02132080	世界史通论*	3	3	秋季
历史学系	02135010	中国古代史*	4	4	春季
历史学系	02130101	中国历史文选(上)*	4	4	秋季
历史学系	02130102	中国历史文选(下)*	4	4	春季
历史学系	02130110	史学概论*	3	3	春季
历史学系	02130120	中国史学史*	3	3	秋季
历史学系	02130130	外国史学史*	3	3	秋季
历史学系	02133610	古代东方文明*	2	2	春季
历史学系	02133620	古希腊罗马史*	2	2	春季
历史学系	02133630	中世纪欧洲史*	2	2	秋季
历史学系	02133640	欧洲史*	2	2	春季
历史学系	02133660	亚洲史*	2	2	春季
历史学系	02139190	非洲史*	2	2	秋季
历史学系	02133650	美洲史*	2	2	秋季
考古文博学院	02232210	考古学通论*	4	4	春季
考古文博学院	02240340	中国考古发现与探索*	2	2	秋季
考古文博学院	02230370	中国古代青铜器*	2	2	春季
考古文博学院	02230411	中国石窟寺	2	2	不定
考古文博学院	02230430	中国古代陶瓷	2	2	春季
考古文博学院	02230440	丝绸之路考古*	2	2	秋季
考古文博学院	02230510	中国古代碑刻	2	2	春季
考古文博学院	02231040	博物馆学概论*	2	2	秋季
考古文博学院	02232200	美术考古*	2	2	秋季
考古文博学院	02231180	古罗马考古与艺术通论*	2	2	不定
考古文博学院	02232230	地中海考古*	2	2	不定
中文系	02033940	中国古代文学*	4	4	春季
中文系	02033580	古代汉语*	4	4	全年
中文系	02033620	古典文献学基础*	3	3	春季
中文系	02030070	语言学概论	3	3	不定
中文系	02033270	中国文学理论批评史	3	3	不定
中文系	02033090	中文工具书	2	2	不定
中文系	02033450	古代典籍概要	4	4	不定

中文系	02030040	中国现代文学史*	4	4	不定
中文系	02030930	现代汉语语法研究	3	3	不定
中文系	02033360	中国当代文学	4	4	不定
中文系	02030790	比较文学原理	2	2	不定
中文系	02039200	文学原理	2	2	不定
中文系	02032020	民间文学概论	2	2	不定
哲学系	02330001	哲学导论*	2	2	秋季
哲学系	02330162	宗教学导论*	2	2	秋季
哲学系	02330142	伦理学导论	2	2	秋季
哲学系	02330070	现代西方哲学	2	2	秋季
哲学系	02330132	科学哲学导论	2	2	春季
哲学系	02330152	美学原理	2	2	秋季
哲学系	02332250	中国宗教史*	2	2	秋季
哲学系	02330101	马克思主义哲学史	2	2	春季
哲学系	02336400	现代逻辑学基础	4	4	春季
哲学系	02335071	中国哲学史(上)*	2	2	春季
哲学系	02335072	中国哲学史(下)*	2	2	秋季
哲学系	02335061	西方哲学史(上)*	2	2	秋季
哲学系	02335062	西方哲学史(下)*	2	2	春季
艺术学院	04330013	艺术学原理*	2	2	秋季
艺术学院	04333012	美术概论*	2	2	春季
艺术学院	04330056	中国音乐通史	2	2	不定
艺术学院	04330101	电影概论	2	2	秋季
外国语学院	03834380	西方文化*	2	2	秋季
外国语学院	03530450	东方文学*	2	2	春季
外国语学院	03833140	英诗选读	2	2	不定
外国语学院	03832030	短篇小说选读	2	2	不定
外国语学院	03833190	圣经释读*	2	2	不定
外国语学院	03832150	英语史*	2	2	不定
外国语学院	03834200	大众文化简介与批评	2	2	不定
外国语学院	03834060	莎士比亚与马洛戏剧	2	2	不定
外国语学院	03833070	社会语言学	2	2	不定
外国语学院	03834220	认知语言学	2	2	不定
外国语学院	03833050	语言与文化	2	2	不定
外国语学院	03532030	日本历史	2	2	不定
外国语学院	03532120	日本文学史	2	2	不定
信息科学技术学院	04831443	文科计算机专题	3	3	全年

说明:①人文学科大类平台课须修满 16 学分,不含“文科计算机专题”课程 3 学分。②课程名称带*者为基础大类平台课。选修基础大类平台课不少于 12 学分。③选修历史学系开设的大类平台课不超过 6 学分,选修外国语学院开设的大类平台课不超过 6 学分。

2. 本科素质教育通选课: ≥12 学分

- 1) 在“数学与自然科学”和“社会可持续发展”两个领域至少修满 4 学分。
- 2) 在“社会科学”领域至少修满 2 学分。
- 3) 在“哲学与心理学”领域至少修满 2 学分。
- 4) 在“语言学、文学、艺术与美育类”至少修满 4 学分,其中至少一门是艺术与美育类课程。
- 5) “历史学”领域可免修,但本科素质教育通选课总学分仍需修满 12 学分。仍选修“历史学”领域本科素质教育通选课学分,不能记入本科素质教育通选课学分,可作为专业选修课学分(个别课程除外),不得与专业限选课、专业选修课重复计算学分。

3. 专业选修课: ≥24 学分

1) 外国历史专业选修课: ≥8 学分

参见历史系教学计划

2) 外国语言(日语)专业选修课: ≥6 学分

课程号	课程名称	周学时	学分	开课学期
03532030	日本历史	2	2	秋季
03532170	日语敬语概论	2	2	春季
03532180	日语词汇概论	2	2	秋季
03532440	日语语法概论	2	2	秋季
03532200	日本现代文学作品选读	2	2	秋季
03532210	日本古典作品选读	2	2	春季
03532043	日语视听说(三)	2	2	秋季
03532044	日语视听说(四)	2	2	春季
03532370	日汉语言对比	2	2	春季
03532100	日本报刊选读	2	2	秋季
03532000	日本诗歌	2	2	春季
03532490	日本影视作品赏析	2	2	春季
03532260	中日文化交流史	2	2	秋季
03530190	日本文化艺术专题	2	2	春季

说明: ①专业选修课程以每学期实际开设课程为准。②外国语学院开设的与日语有关的通选课、公选课, 可作为专业选修课学分, 但不得与通选课学分重复计算。

4. 交叉专业选修课: ≥4 学分, 包括:

1) 本教学计划之外历史学系中国史有关专业必修课和专业选修课, 外国语学院非日语方向有关必修课和专业选修课

2) 外院系(历史学系和外国语学院之外)专业必修课或专业选修课

3) 超出本教学计划要求之外的人文学科大类平台课

4) 社会科学大类平台课

5) 拉丁语、古希腊语等古典语言有关课程

6) 第二外国语

7) 超出本教学计划要求之外的全校通选课、公选课

5. 高级专业课程

1) 凡本系所开设的本研合上课程及其他专门为本科高年级开设的学术研讨课程属于此类。

2) 各种学术研究项目所得学分也可作为高级专业课程学分。

3) 高级专业课程无最低选修学分要求, 所修学分可计入专业选修课学分, 但一般专业选修课仍需修满 24 学分。

(三) 实践实习、学年论文与毕业论文: ≥6 学分

课程号	课程名称	周学时	学分	开课学期
02132290	社会历史调查		1	二年级暑期
02133030	学年论文(历史系)		2	三年级全年
	毕业论文		4	四年级全年

备注:

港澳台学生、留学生除以下免修课程外, 学分完成要求(包括公共必修、大类平台课程、专业必修课程、专业限选课程等)均与本科生要求一致, 免修课程的学分必须由其他课程(可全校任选课程)补足。

1. 港澳台学生可免修全校公共必修课程中的政治类课程包括:

思想道德修养与法律基础(2 学分)、中国近现代史纲要(2 学分)、马克思主义基本原理概论(3 学分)、毛泽东思想与中国特色社会主义理论体系概论(4 学分)、形势与政策(1 学分)、军事理论(2 学分)

2. 留学生可免修全校公共必修课程中的英语类课程、政治类课程包括:

大学英语(一)(2 学分)、大学英语(二)(2 学分)、大学英语(三)(2 学分)、大学英语(四)(2 学分)、思想道德修养与法律基础(2 学分)、中国近现代史纲要(2 学分)、马克思主义基本原理概论(3 学分)、毛泽东思想与中国特色社会主义理论体系概论(4 学分)、形势与政策(1 学分)、军事理论(2 学分)

北京大学外国语学院

外国语言与外国历史专业(波斯语方向)

一、专业简介

外国语言与外国历史专业是北京大学历史学系、外国语学院和元培学院联合设立的复合专业。目标是培养素质高、学识宽阔、基础扎实、适应力强的国际文化交流人才，并为相关学科输送高质量的研究生人才。

由历史学系负责组织实施历史学，尤其是世界史方面的教学和学术研究训练，由外国语学院负责组织实施外国语言教学。学生选择范围涵盖英语之外外国语学院开设的所有语种。

二、专业培养要求、目标

通过4年学习，使学生获得良好的政治思想、道德品质、文化修养和身心素质教育，能够比较熟练地运用所修外国语言进行交流，具备较好的听、说、读、写、译等综合能力。通过学习世界历史的基本知识，了解人类文明的一般发展历程和世界历史研究的基本方法、学术史和最新动态，同时对该语种相关国家和地区的历史、文化、政治、社会的概貌与特点有比较深入的认识，有较强的独立研究或实际工作能力。

三、授予学位

根据学生选课重点和个人意愿，授予文学或历史学学士学位。

四、学分要求与课程设置

总学分：≥149 学分

(一) 必修课程：≥87 学分

1. 全校公共必修课程：≥27 学分

课程号	课程名称	周学时	学分	开课学期
03835061	大学英语(一)	4	2	秋季
03835062	大学英语(二)	2	2	全年
03835063	大学英语(三)	2	2	全年
03835064	大学英语(四)	2	2	全年
04031650	思想道德修养与法律基础	2	2	全年
04031740	马克思主义基本原理概论	2	3	全年
04031750	形势与政策	1	1	全年
04031730	毛泽东思想和中国特色社会主义理论体系概论	3	4	全年
04031660	中国近现代史纲要	2	2	全年
60730020	军事理论	2	2	春季
04831433	文科计算机基础	3	3	秋季
——	体育系列课程	——	4	全年

说明：①全校公共必修课按学校教务部有关要求选修。②已修历史学系“中国近代史”或“中国现代史”者，可免修“中国近现代史纲要”。

2. 专业必修课程：≥60 学分(其中外国历史部分≥27 学分，外国语言部分≥33 学分)

1) 外国历史部分专业必修课：≥27 学分

参见历史系教学计划

2) 外国语言(波斯语)专业必修课：≥33 学分

课程号	课程名称	周学时	学分	开课学期
03537671	基础波斯语(一)	12	9	秋季

03537502	基础波斯语（二）	10	7	春季
03537503	基础波斯语（三）	10	7	秋季
03537504	基础波斯语（四）	10	7	春季
03537681	* 波斯语口语（上）	2	2	春季
03537682	* 波斯语口语（下）	2	2	秋季
03537551	波斯语写作（上）	2	2	秋季
03537552	波斯语写作（下）	2	2	春季
03537511	波斯语视听说（上）	2	1	春季
03537512	波斯语视听说（下）	2	1	秋季
03537611	* 波斯文学史（上）	2	2	秋季
03537612	* 波斯文学史（下）	2	2	春季

说明：①课程名称名带*者为选择性必修课。②超出本计划之外的波斯语专业必修课程学分可替代波斯语专业限选课和专业选修课学分。

（二）选修课程：≥56 学分

1. 大类平台课：≥16 学分

开课院系	课程号	课程名称	周学时	学分	开课学期
历史学系	02132040	中国历史文化导论*	4	4	秋季
历史学系	02132080	世界史通论*	3	3	秋季
历史学系	02135010	中国古代史*	4	4	春季
历史学系	02130101	中国历史文选（上）*	4	4	秋季
历史学系	02130102	中国历史文选（下）*	4	4	春季
历史学系	02130110	史学概论*	3	3	春季
历史学系	02130120	中国史学史*	3	3	秋季
历史学系	02130130	外国史学史*	3	3	秋季
历史学系	02133610	古代东方文明*	2	2	春季
历史学系	02133620	古希腊罗马史*	2	2	春季
历史学系	02133630	中世纪欧洲史*	2	2	秋季
历史学系	02133640	欧洲史*	2	2	春季
历史学系	02133660	亚洲史*	2	2	春季
历史学系	02139190	非洲史*	2	2	秋季
历史学系	02133650	美洲史*	2	2	秋季
考古文博学院	02232210	考古学通论*	4	4	春季
考古文博学院	02240340	中国考古发现与探索*	2	2	秋季
考古文博学院	02230370	中国古代青铜器*	2	2	春季
考古文博学院	02230411	中国石窟寺	2	2	不定
考古文博学院	02230430	中国古代陶瓷	2	2	春季
考古文博学院	02230440	丝绸之路考古*	2	2	秋季
考古文博学院	02230510	中国古代碑刻	2	2	春季
考古文博学院	02231040	博物馆学概论*	2	2	秋季
考古文博学院	02232200	美术考古*	2	2	秋季
考古文博学院	02231180	古罗马考古与艺术通论*	2	2	不定
考古文博学院	02232230	地中海考古*	2	2	不定
中文系	02033940	中国古代文学*	4	4	春季
中文系	02033580	古代汉语*	4	4	全年
中文系	02033620	古典文献学基础*	3	3	春季
中文系	02030070	语言学概论	3	3	不定
中文系	02033270	中国文学理论批评史	3	3	不定
中文系	02033090	中文工具书	2	2	不定
中文系	02033450	古代典籍概要	4	4	不定
中文系	02030040	中国现代文学史*	4	4	不定
中文系	02030930	现代汉语语法研究	3	3	不定
中文系	02033360	中国当代文学	4	4	不定
中文系	02030790	比较文学原理	2	2	不定
中文系	02039200	文学原理	2	2	不定

中文系	02032020	民间文学概论	2	2	不定
哲学系	02330001	哲学导论*	2	2	秋季
哲学系	02330162	宗教学导论*	2	2	秋季
哲学系	02330142	伦理学导论	2	2	秋季
哲学系	02330070	现代西方哲学	2	2	秋季
哲学系	02330132	科学哲学导论	2	2	春季
哲学系	02330152	美学原理	2	2	秋季
哲学系	02332250	中国宗教史*	2	2	秋季
哲学系	02330101	马克思主义哲学史	2	2	春季
哲学系	02336400	现代逻辑学基础	4	4	春季
哲学系	02335071	中国哲学史(上)*	2	2	春季
哲学系	02335072	中国哲学史(下)*	2	2	秋季
哲学系	02335061	西方哲学史(上)*	2	2	秋季
哲学系	02335062	西方哲学史(下)*	2	2	春季
艺术学院	04330013	艺术学原理*	2	2	秋季
艺术学院	04333012	美术概论*	2	2	春季
艺术学院	04330056	中国音乐通史	2	2	不定
艺术学院	04330101	电影概论	2	2	秋季
外国语学院	03834380	西方文化*	2	2	秋季
外国语学院	03530450	东方文学*	2	2	春季
外国语学院	03833140	英诗选读	2	2	不定
外国语学院	03832030	短篇小说选读	2	2	不定
外国语学院	03833190	圣经释读*	2	2	不定
外国语学院	03832150	英语史*	2	2	不定
外国语学院	03834200	大众文化简介与批评	2	2	不定
外国语学院	03834060	莎士比亚与马洛戏剧	2	2	不定
外国语学院	03833070	社会语言学	2	2	不定
外国语学院	03834220	认知语言学	2	2	不定
外国语学院	03833050	语言与文化	2	2	不定
外国语学院	03532030	日本历史	2	2	不定
外国语学院	03532120	日本文学史	2	2	不定
信息科学技术学院	04831443	文科计算机专题	3	3	全年

说明:①人文学科大类平台课须修满 16 学分,不含“文科计算机专题”课程 3 学分。②课程名称带*者为大类平台课。选修基础大类平台课不少于 12 学分。③选修历史学系开设的大类平台课不超过 6 学分,选修外国语学院开设的大类平台课不超过 6 学分。

2. 本科素质教育通选课: ≥12 学分

- 1) 在“数学与自然科学”和“社会可持续发展”两个领域至少修满 4 学分。
- 2) 在“社会科学”领域至少修满 2 学分。
- 3) 在“哲学与心理学”领域至少修满 2 学分。
- 4) 在“语言学、文学、艺术与美育类”至少修满 4 学分,其中至少一门是艺术与美育类课程。
- 5) “历史学”领域可免修,但本科素质教育通选课总学分仍需修满 12 学分。仍选修“历史学”领域本科素质教育通选课学分,不能记入本科素质教育通选课学分,可作为专业选修课学分(个别课程除外),不得与专业限选课、专业选修课重复计算学分。

3. 专业选修课: ≥24 学分(其中外国历史部分≥8 学分,外国语言部分≥6 学分)

1) 外国历史部分专业选修课: ≥8 学分

参见历史系教学计划

2) 外国语言(波斯语)专业选修课: ≥6 学分

课程号	课程名称	周学时	学分	开课学期
03537571	波斯语小说(上)	2	2	春季
03537572	波斯语小说(下)	2	2	秋季
03537591	波斯语诗歌选读(上)	2	2	秋季
03537592	波斯语诗歌选读(下)	2	2	春季
03537691	波斯语报刊阅读(上)	2	2	秋季
03537692	波斯语报刊阅读(下)	2	2	春季
03537620	波斯语-汉语翻译	2	2	春季
03537650	波斯古今散文研读	2	2	春季

说明: ①专业选修课程以每学期实际开设课程为准。②外国语学院开设的与波斯语有关的通选课、公选课, 可作为专业选修课学分, 但不得与通选课学分重复计算。

4. 交叉专业选修课: ≥4 学分, 包括:

1) 本教学计划之外历史学系中国史有关专业必修课和专业选修课, 外国语学院非波斯语方向有关必修课和专业选修课

2) 外院系(历史学系和外国语学院之外)专业必修课或专业选修课

3) 本教学计划要求之外的人文学科大类平台课

4) 社会科学大类平台课

5) 拉丁语、古希腊语等古典语言有关课程

6) 第二外国语

7) 本教学计划要求之外的全校通选课、公选课

6. 高级专业课程

1) 凡本系所开设的本研合上课程及其他专门为本科高年级开设的学术研讨课程属于此类。

2) 各种学术研究项目所得学分也可作为高级专业课程学分。

3) 高级专业课程无最低选修学分要求, 所修学分可计入专业选修课学分, 但一般专业选修课仍需修满 14 学分。

(三) 实践实习、学年论文与毕业论文: 7 学分

课程号	课程名称	周学时	学分	开课学期
02132290	社会历史调查		1	二年级暑期
02133030	学年论文(历史系)		2	三年级全年
	毕业论文		4	四年级全年

备注:

港澳台学生、留学生除以下免修课程外, 学分完成要求(包括公共必修、大类平台课程、专业必修课程、专业限选课程等)均与本科生要求一致, 免修课程的学分必须由其他课程(可全校任选课程)补足。

1. 港澳台学生可免修全校公共必修课程中的政治类课程包括:

思想道德修养与法律基础(2 学分)、中国近现代史纲要(2 学分)、马克思主义基本原理概论(3 学分)、毛泽东思想与中国特色社会主义理论体系概论(4 学分)、形势与政策(1 学分)、军事理论(2 学分)

2. 留学生可免修全校公共必修课程中的英语类课程、政治类课程包括:

大学英语(一)(2 学分)、大学英语(二)(2 学分)、大学英语(三)(2 学分)、大学英语(四)(2 学分)、思想道德修养与法律基础(2 学分)、中国近现代史纲要(2 学分)、马克思主义基本原理概论(3 学分)、毛泽东思想与中国特色社会主义理论体系概论(4 学分)、形势与政策(1 学分)、军事理论(2 学分)

北京大学外国语学院

外国语言与外国历史专业(朝鲜语方向)

一、专业简介

外国语言与外国历史专业是北京大学元培学院牵手外国语学院、历史系联合设立的新型复合专业。目标是培养素质高、学识宽阔、基础扎实、适应力强的国际文化交流人才，并为相关学科输送高质量的研究生人才。

实施主要教学的外国语学院、历史系在我国都处于各自领域的领先地位，拥有从学士到硕士、博士的全系列培养能力，师资力量极为强大。本专业所涉及的院、系、中心都有着广泛的校内外、国内外学术和人脉资源，可以为本专业毕业生提供学术和非学术的各种支持，就业前景广阔。

二、专业培养要求、目标

通过4年学习，使学生获得良好的政治思想、道德品质、文化修养和身心素质教育，能够比较熟练地运用朝鲜语进行交流，具备较好的听、说、读、写、译等综合能力。通过学习世界历史的基本知识，了解人类文明的一般发展历程和世界历史研究的基本方法、学术史和最新动态，同时对该语种相关国家和地区的历史、文化、政治、社会的概貌与特点有比较深入的认识，有较强的独立研究或实际工作能力。

三、授予学位

根据学生选课重点和个人意愿，授予文学或历史学学士学位。

四、学分要求与课程设置

总学分：≥147 学分，其中：

1. 必修课程：≥86 学分
2. 选修课程：≥54 学分
3. 社会调查、学年论文与毕业论文：7 学分

(一) 必修课程：≥86 学分

1. 全校公共必修课程：≥27 学分

课程号	课程名称	周学时	学分	开课学期
03835061	大学英语（一）	2	2	秋季
03835062	大学英语（二）	2	2	全年
03835063	大学英语（三）	2	2	全年
03835064	大学英语（四）	2	2	全年
04031650	思想道德修养与法律基础	2	2	全年
04031660	中国近现代史纲要	2	2	全年
04031740	马克思主义基本原理概论	2	3	全年
04031750	形势与政策	1	1	全年
04031730	毛泽东思想和中国特色社会主义理论体系概论	3	4	全年
04831433	文科计算机基础	3	3	秋季
60730020	军事理论	2	2	
——	体育系列课程	——	4	全年

说明：①全校公共必修课按学校教务部有关要求选修。②已修历史学系“中国近代史”或“中国现代史”者，可免修“中国近现代史纲要”。

2. 专业必修课程：≥59 学分（其中外国历史部分≥26 学分，外国语言部分≥33 学分）

1) 外国历史专业必修课≥26 学分

参见历史系教学计划

2) 外国语言(朝鲜语)专业必修课: ≥33 学分

课程号	课程名称	周学时	学分	开课学期
03531401	基础韩国(朝鲜)语(一)	10	8	一年级秋季
03531402	基础韩国(朝鲜)语(二)	10	8	一年级春季
03531403	基础韩国(朝鲜)语(三)	10	8	二年级秋季
03531404	基础韩国(朝鲜)语(四)	10	8	二年级春季
03531801	韩国(朝鲜)语视听说(一)	4	2	一年级秋季
03531802	韩国(朝鲜)语视听说(二)	4	2	一年级春季
03531803	韩国(朝鲜)语视听说(三)	4	2	二年级秋季
03531804	韩国(朝鲜)语视听说(四)	4	2	二年级春季
03531811	高级韩国(朝鲜)语(一)	8	5	三年级秋季
03531812	高级韩国(朝鲜)语(二)	8	5	三年级春季
03531813	高级韩国(朝鲜)语(三)	4	2	四年级秋季
03531814	高级韩国(朝鲜)语(四)	4	2	四年级春季
03531670	韩国(朝鲜)文化	2	2	二年级秋季
03531569	韩中翻译*	4	3	三年级春季
03531589	中韩翻译*	4	3	四年级秋季
03531520	韩(朝鲜)半岛概况*	2	2	一年级秋季

说明: ①课程名称名带*者为选择性必修课。②超出本计划之外的朝鲜语专业必修课程学分可替代朝鲜语专业限选课和专业选修课学分。

(二) 选修课程: ≥54 学分

1. 大类平台课: ≥16 学分

开课院系	课程号	课程名称	周学时	学分	开课学期
历史学系	02132040	中国历史文化导论*	4	4	秋季
考古文博学院	02232210	考古学通论*	4	4	春季
考古文博学院	02240340	中国考古发现与探索*	2	2	秋季
中文系	02033940	中国古代文学*	4	4	春季
中文系	02033620	古典文献学基础*	3	3	春季
哲学系	02330001	哲学导论*	2	2	秋季
哲学系	02330162	宗教学导论*	2	2	秋季
外语学院	03834380	西方文化(英语授课)*	2	2	秋季
外语学院	03530450	东方文学*	2	2	春季
艺术学院	04330013	艺术学原理*	2	2	秋季
艺术学院	04333012	美术概论*	2	2	春季
历史学系	02135010	中国古代史	4	4	春季
中文系	02030070	语言学概论	3	3	
中文系	02030930	现代汉语语法研究	3	3	
中文系	02033270	中国文学理论批评史	3	3	
中文系	02033090	中文工具书	2	2	
中文系	02033450	古代典籍概要	4	4	
中文系	02030040	中国现代文学史	4	4	
中文系	02033360	中国当代文学	4	4	
中文系	02030790	比较文学原理	2	2	
中文系	02039200	文学原理	2	2	
中文系	02032020	民间文学概论	2	2	
哲学系	02330142	伦理学导论	2	2	秋季
哲学系	02330070	现代西方哲学	2	2	秋季
哲学系	02330132	科学哲学导论	2	2	春季
哲学系	02330152	美学原理	2	2	秋季
哲学系	02332250	中国宗教史	2	2	秋季

哲学系	02330101	马克思主义哲学史	2	2	春季
哲学系	02336400	现代逻辑学基础	4	4	春季
哲学系	02335071	中国哲学史(上)	2	2	春季
哲学系	02335072	中国哲学史(下)	2	2	秋季
哲学系	02335061	西方哲学史(上)	2	2	秋季
哲学系	02335062	西方哲学史(下)	2	2	春季
考古文博学院	02230370	中国古代青铜器	2	2	春季
考古文博学院	02230430	中国古代陶瓷	2	2	春季
考古文博学院	02230510	中国古代碑刻	2	2	春季
考古文博学院	02230440	丝绸之路考古	2	2	秋季
考古文博学院	02230410	中国佛教考古	2	2	春季
考古文博学院	02232200	美术考古	2	2	秋季
考古文博学院	02231040	博物馆学概论	2	2	秋季
外语学院	03834380	西方文化(英语授课)	2	2	秋季
外语学院	03530450	东方文学	2	2	春季
外语学院	03833140	英诗选读(英语授课)	2	2	
外语学院	03832030	短篇小说选读(英语授课)	2	2	
外语学院	03833190	圣经释读(英语授课)	2	2	
外语学院	03832150	英语史(英语授课)	2	2	
外语学院	03831080	英语结构(英语授课)	2	2	
外语学院	03832120	英语词汇学(英语授课)	2	2	
外语学院	03834200	大众文化简介与批评(英语授课)	2	2	
外语学院	03834060	莎士比亚与马洛戏剧(英语授课)	2	2	
外语学院	03833070	社会语言学(英语授课)	2	2	
外语学院	03834220	认知语言学(英语授课)	2	2	
外语学院	03833050	语言与文化(英语授课)	2	2	
外语学院	03531569	韩中翻译*	4	3	春季
外语学院	03531589	中韩翻译*	4	3	秋季
外语学院	03531520	韩(朝鲜)半岛概况*	2	2	秋季
外语学院	03532030	日本历史(汉日双语)	2	2	
外语学院	03532120	日本文学史(汉日双语)	2	2	
艺术学院	04330013	艺术学原理	2	2	
艺术学院	04333012	美术概论	2	2	春季
艺术学院	04330030	中国音乐概论	2	2	秋季
艺术学院	04330042	西方古典音乐	2	2	春季
信息科学技术学院	04831443	文科计算机专题	3	3	全年

说明:①人文学科大类平台课须修满 16 学分,不含“文科计算机专题”课程 3 学分。②课程名称带*者为基础大类平台课。选修基础大类平台课不少于 12 学分。③选修历史学系开设的大类平台课不超过 6 学分,选修外国语学院开设的大类平台课不超过 6 学分。

2. 本科素质教育通选课: ≥12 学分

- 1) 在“数学与自然科学”和“社会可持续发展”两个领域至少修满 4 学分。
- 2) 在“社会科学”领域至少修满 2 学分。
- 3) 在“哲学与心理学”领域至少修满 2 学分。
- 4) 在“语言学、文学、艺术与美育类”至少修满 4 学分,其中至少一门是艺术与美育类课程。
- 5) “历史学”领域可免修,但本科素质教育通选课总学分仍需修满 12 学分。仍选修“历史学”领域本科素质教育通选课学分,不能记入本科素质教育通选课学分,可作为专业选修课学分(个别课程除外),不得与专业限选课、专业选修课重复计算学分。

3. 专业选修课: ≥22 学分

1) 外国历史专业选修课: ≥8 学分

参见历史系教学计划

2) 外国语言(朝语)专业选修课: ≥6 学分

课程号	课程名称	周学时	学分	开课学期
03531820	韩国(朝鲜)语应用文写作	2	2	四年级春季
03531833	韩国(朝鲜)语报刊选读(上)	4	3	三年级秋季
03531834	韩国(朝鲜)语报刊选读(下)	4	3	三年级春季
03531611	韩国(朝鲜)文学简史(上)	2	2	四年级秋季
03531612	韩国(朝鲜)文学简史(下)	2	2	四年级春季
03531841	高级韩国(朝鲜)语口语(一)	2	2	三年级秋季
03531842	高级韩国(朝鲜)语口语(二)	2	2	三年级春季
03531540	韩国(朝鲜)语语法	2	2	二年级春季
03531710	韩国(朝鲜)经济	2	2	三年级秋季
03531851	韩国(朝鲜)文学作品选读(上)	2	2	四年级秋季
03531852	韩国(朝鲜)文学作品选读(下)	2	2	四年级春季
03531860	韩国(朝鲜)民俗	2	2	二年级春季
03531870	韩国(朝鲜)哲学	2	2	三年级春季
03531740	韩国(朝鲜)语言学概论	2	2	四年级春季
03531890	韩国(朝鲜)语口译	2	2	四年级秋季

说明: ①专业选修课程以每学期实际开设课程为准。②外国语学院开设的与日语有关的通选课、公选课, 可作为专业选修课学分, 但不得与通选课学分重复计算。

4. 交叉专业选修课: ≥4 学分, 包括:

- 1) 本教学计划之外历史学系中国史有关专业必修课和专业选修课, 外国语学院非朝语方向有关必修课和专业选修课
- 2) 外院系(历史学系和外国语学院之外)专业必修课或专业选修课
- 3) 本教学计划要求之外的人文学科大类平台课
- 4) 社会科学大类平台课
- 5) 拉丁语、古希腊语等古典语言有关课程
- 6) 第二外国语
- 7) 本教学计划要求之外的全校通选课、公选课

5. 高级专业课程

- 1) 凡本系所开设的本研合上课程及其他专门为本科高年级开设的学术研讨课程属于此类。
- 2) 各种学术研究项目所得学分也可作为高级专业课程学分。
- 3) 高级专业课程无最低选修学分要求, 所修学分可计入专业选修课学分, 但一般专业选修课仍需修满 14 学分。

(三) 实践实习、学年论文与毕业论文: 7 学分

课程号	课程名称	周学时	学分	开课学期
02132290	社会历史调查		1	二年级暑期
02133030	学年论文(历史系)		2	三年级全年
	毕业论文		4	四年级全年

备注:

港澳台学生、留学生除以下免修课程外, 学分完成要求(包括公共必修、大类平台课程、专业必修课程、专业限选课程等)均与本科生要求一致, 免修课程的学分必须由其他课程(可全校任选课程)补足。

1. 港澳台学生可免修全校公共必修课程中的政治类课程包括:

思想道德修养与法律基础(2 学分)、中国近现代史纲要(2 学分)、马克思主义基本原理概论(3 学分)、毛泽东思想与中国特色社会主义理论体系概论(4 学分)、形势与政策(1 学分)、军事理论(2 学分)

2. 留学生可免修全校公共必修课程中的英语类课程、政治类课程包括:

大学英语(一)(2 学分)、大学英语(二)(2 学分)、大学英语(三)(2 学分)、大学英语(四)(2 学分)、思想道德修养与法律基础(2 学分)、中国近现代史纲要(2 学分)、马克思主义基本原理概论(3 学分)、毛泽东思想与中国特色社会主义理论体系概论(4 学分)、形势与政策(1 学分)、军事理论(2 学分)

北京大学外国语学院

外国语言与外国历史专业(印度尼西亚语方向)

一、专业简介

外国语言与外国历史专业是北京大学元培学院、外国语学院、历史系联合设立的专业。目标是培养素质高、学识宽阔、基础扎实、适应力强的国际文化交流人才，并为相关学科输送高质量的研究生人才。

由历史学系负责组织实施历史学，尤其是世界史方面的教学和学术研究训练，由外国语学院负责组织实施外国语言教学。学生选择范围涵盖英语之外外国语学院开设的所有语种。

二、专业培养要求、目标

通过4年学习，使学生获得良好的政治思想、道德品质、文化修养和身心素质教育，能够比较熟练地运用所修外国语言进行交流，具备较好的听、说、读、写、译等综合能力。通过学习世界历史的基本知识，了解人类文明的一般发展历程和世界历史研究的基本方法、学术史和最新动态，同时对该语种相关国家和地区的历史、文化、政治、社会的概貌与特点有比较深入的认识，有较强的独立研究或实际工作能力。

三、授予学位

根据学生选课重点和个人意愿，可以授予文学或历史学学士学位。

四、学分要求与课程设置

总学分：≥149 学分，其中：

(一) 必修课程：≥87 学分

1. 全校公共必修课程：≥27 学分

课程号	课程名称	周学时	学分	开课学期
03835061	大学英语(一)	4	2	秋季
03835062	大学英语(二)	2	2	全年
03835063	大学英语(三)	2	2	全年
03835064	大学英语(四)	2	2	全年
04031650	思想道德修养与法律基础	2	2	全年
04031740	马克思主义基本原理概论	2	3	全年
04031750	形势与政策	1	1	全年
04031730	毛泽东思想和中国特色社会主义理论体系概论	3	4	全年
04031660	中国近现代史纲要	2	2	全年
60730020	军事理论	2	2	春季
04831433	文科计算机基础	3	3	秋季
——	体育系列课程	——	4	全年

说明：①全校公共必修课按学校教务部有关要求选修。②已修历史学系“中国近代史”或“中国现代史”者，可免修“中国近现代史纲要”。

2. 专业必修课程：≥60 学分(其中外国历史部分≥27 学分，外国语言部分≥33 学分)

1) 外国历史专业必修课≥27 学分

参见历史系教学计划

2) 外国语言(印尼语)专业必修课：≥33 学分

课程号	课程名称	周学时	学分	开课学期
03534801	基础印尼语(一)	10	8	秋季
03534842	基础印尼语(二)	10	9	春季

03534843	基础印尼语（三）	8	7	秋季
03534844	基础印尼语（四）	8	7	春季
03534520	印度尼西亚文化与社会*	2	2	春季
03534630	印尼语译汉语*	2	2	秋季
03534601	印度尼西亚文学史（一）*	2	2	春季
03534602	印度尼西亚文学史（二）*	2	2	秋季

说明：①课程名称名带*者为选择性必修课。②超出本计划之外的印尼语专业必修课程学分可替代印尼语专业限选课和专业选修课学分。

（二）选修课程：≥56 学分

1. 大类平台课：≥16 学分

开课院系	课程号	课程名称	周学时	学分	开课学期
历史学系	02132040	中国历史文化导论*	4	4	秋季
历史学系	02132080	世界史通论*	3	3	秋季
历史学系	02135010	中国古代史*	4	4	春季
历史学系	02130101	中国历史文选（上）*	4	4	秋季
历史学系	02130102	中国历史文选（下）*	4	4	春季
历史学系	02130110	史学概论*	3	3	春季
历史学系	02130120	中国史学史*	3	3	秋季
历史学系	02130130	外国史学史*	3	3	秋季
历史学系	02133610	古代东方文明*	2	2	春季
历史学系	02133620	古希腊罗马史*	2	2	春季
历史学系	02133630	中世纪欧洲史*	2	2	秋季
历史学系	02133640	欧洲史*	2	2	春季
历史学系	02133660	亚洲史*	2	2	春季
历史学系	02139190	非洲史*	2	2	秋季
历史学系	02133650	美洲史*	2	2	秋季
考古文博学院	02232210	考古学通论*	4	4	春季
考古文博学院	02240340	中国考古发现与探索*	2	2	秋季
考古文博学院	02230370	中国古代青铜器*	2	2	春季
考古文博学院	02230411	中国石窟寺	2	2	不定
考古文博学院	02230430	中国古代陶瓷	2	2	春季
考古文博学院	02230440	丝绸之路考古*	2	2	秋季
考古文博学院	02230510	中国古代碑刻	2	2	春季
考古文博学院	02231040	博物馆学概论*	2	2	秋季
考古文博学院	02232200	美术考古*	2	2	秋季
考古文博学院	02231180	古罗马考古与艺术通论*	2	2	不定
考古文博学院	02232230	地中海考古*	2	2	不定
中文系	02033940	中国古代文学*	4	4	春季
中文系	02033580	古代汉语*	4	4	全年
中文系	02033620	古典文献学基础*	3	3	春季
中文系	02030070	语言学概论	3	3	不定
中文系	02033270	中国文学理论批评史	3	3	不定
中文系	02033090	中文工具书	2	2	不定
中文系	02033450	古代典籍概要	4	4	不定
中文系	02030040	中国现代文学史*	4	4	不定
中文系	02030930	现代汉语语法研究	3	3	不定
中文系	02033360	中国当代文学	4	4	不定
中文系	02030790	比较文学原理	2	2	不定
中文系	02039200	文学原理	2	2	不定
中文系	02032020	民间文学概论	2	2	不定
哲学系	02330001	哲学导论*	2	2	秋季
哲学系	02330162	宗教学导论*	2	2	秋季
哲学系	02330142	伦理学导论	2	2	秋季

哲学系	02330070	现代西方哲学	2	2	秋季
哲学系	02330132	科学哲学导论	2	2	春季
哲学系	02330152	美学原理	2	2	秋季
哲学系	02332250	中国宗教史*	2	2	秋季
哲学系	02330101	马克思主义哲学史	2	2	春季
哲学系	02336400	现代逻辑学基础	4	4	春季
哲学系	02335071	中国哲学史(上)*	2	2	春季
哲学系	02335072	中国哲学史(下)*	2	2	秋季
哲学系	02335061	西方哲学史(上)*	2	2	秋季
哲学系	02335062	西方哲学史(下)*	2	2	春季
艺术学院	04330013	艺术学原理*	2	2	秋季
艺术学院	04333012	美术概论*	2	2	春季
艺术学院	04330056	中国音乐通史	2	2	不定
艺术学院	04330101	电影概论	2	2	秋季
外国语学院	03834380	西方文化*	2	2	秋季
外国语学院	03530450	东方文学*	2	2	春季
外国语学院	03833140	英诗选读	2	2	不定
外国语学院	03832030	短篇小说选读	2	2	不定
外国语学院	03833190	圣经释读*	2	2	不定
外国语学院	03832150	英语史*	2	2	不定
外国语学院	03834200	大众文化简介与批评	2	2	不定
外国语学院	03834060	莎士比亚与马洛戏剧	2	2	不定
外国语学院	03833070	社会语言学	2	2	不定
外国语学院	03834220	认知语言学	2	2	不定
外国语学院	03833050	语言与文化	2	2	不定
外国语学院	03532030	日本历史	2	2	不定
外国语学院	03532120	日本文学史	2	2	不定
信息科学技术学院	04831443	文科计算机专题	3	3	全年

说明: ①人文学科大类平台课须修满 16 学分, 不含“文科计算机专题”课程 3 学分。②课程名称带*者为基础大类平台课。选修基础大类平台课不少于 12 学分。③选修历史学系开设的大类平台课不超过 6 学分, 选修外国语学院开设的大类平台课不超过 6 学分。

2. 本科素质教育通选课: ≥ 12 学分

- 1) 在“数学与自然科学”和“社会可持续发展”两个领域至少修满 4 学分。
- 2) 在“社会科学”领域至少修满 2 学分。
- 3) 在“哲学与心理学”领域至少修满 2 学分。
- 4) 在“语言学、文学、艺术与美育类”至少修满 4 学分, 其中至少一门是艺术与美育类课程。
- 5) “历史学”领域可免修, 但本科素质教育通选课总学分仍需修满 12 学分。仍选修“历史学”领域本科素质教育通选课学分, 不能记入本科素质教育通选课学分, 可作为专业选修课学分(个别课程除外), 不得与专业限选课、专业选修课重复计算学分。

3. 专业选修课: ≥ 24 学分

1) 外国历史专业选修课: ≥ 8 学分

参见历史系教学计划

2) 外国语言(印尼语)专业选修课: ≥ 6 学分

课程号	课程名称	周学时	学分	开课学期
03534551	印度尼西亚历史(一)	2	2	春季
03534552	印度尼西亚历史(二)	2	2	秋季
03534831	印尼语旅游口语(一)	2	2	春季

03534832	印尼语旅游口语(二)	2	2	秋季
03534581	印尼报刊选读(一)	2	2	春季
03534582	印尼报刊选读(二)	2	2	秋季
03534610	印尼文学选读(三)	2	2	春季
03534650	印度尼西亚宗教概论	2	2	春季
03534731	马来语(上)	2	2	秋季
03534732	马来语(下)	2	2	春季

说明: ①专业选修课程以每学期实际开设课程为准。②外国语学院开设的与印尼语和东南亚方向有关的通选课、公选课, 可作为专业选修课学分, 但不得与通选课学分重复计算。

4. 交叉专业选修课: ≥4 学分, 包括:

1) 本教学计划之外历史学系中国史有关专业必修课和专业选修课, 外国语学院非印尼语方向有关必修课和专业选修课

2) 外院系(历史学系和外国语学院之外)专业必修课或专业选修课

3) 本教学计划要求之外的人文类平台课

4) 社会科学类平台课

5) 拉丁语、古希腊语等古典语言有关课程

6) 第二外国语

7) 本教学计划要求之外的全校通选课、公选课

5. 高级专业课程

1) 凡本系所开设的本研合上课程及其他专门为本科高年级开设的学术研讨课程属于此类。

2) 各种学术研究项目所得学分也可作为高级专业课程学分。

3) 高级专业课程无最低选修学分要求, 所修学分可计入专业选修课学分, 但一般专业选修课仍需修满 24 学分。

(三) 实践实习、学年论文与毕业论文: ≥6 学分

课程号	课程名称	周学时	学分	开课学期
02132290	社会历史调查		1	二年级暑期
02133030	学年论文(历史系)		2	三年级全年
	毕业论文		4	四年级全年

备注:

港澳台学生、留学生除以下免修课程外, 学分完成要求(包括公共必修、大类平台课程、专业必修课程、专业限选课程等)均与本科生要求一致, 免修课程的学分必须由其他课程(可全校任选课程)补足。

1. 港澳台学生可免修全校公共必修课程中的政治类课程包括:

思想道德修养与法律基础(2 学分)、中国近现代史纲要(2 学分)、马克思主义基本原理概论(3 学分)、毛泽东思想与中国特色社会主义理论体系概论(4 学分)、形势与政策(1 学分)、军事理论(2 学分)

2. 留学生可免修全校公共必修课程中的英语类课程、政治类课程包括:

大学英语(一)(2 学分)、大学英语(二)(2 学分)、大学英语(三)(2 学分)、大学英语(四)(2 学分)、思想道德修养与法律基础(2 学分)、中国近现代史纲要(2 学分)、马克思主义基本原理概论(3 学分)、毛泽东思想与中国特色社会主义理论体系概论(4 学分)、形势与政策(1 学分)、军事理论(2 学分)

北京大学外国语学院

外国语言与外国历史专业(缅甸语方向)

一、专业简介

外国语言与外国历史专业是北京大学元培学院、外国语学院、历史系联合设立的专业。目标是培养素质高、学识宽阔、基础扎实、适应力强的国际文化交流人才，并为相关学科输送高质量的研究生人才。

由历史学系负责组织实施历史学，尤其是世界史方面的教学和学术研究训练，由外国语学院负责组织实施外国语言教学。学生选择范围涵盖英语之外外国语学院开设的所有语种。

二、专业培养要求、目标

通过4年学习，使学生获得良好的政治思想、道德品质、文化修养和身心素质教育，能够比较熟练地运用所修外国语言进行交流，具备较好的听、说、读、写、译等综合能力。通过学习世界历史的基本知识，了解人类文明的一般发展历程和世界历史研究的基本方法、学术史和最新动态，同时对该语种相关国家和地区的历史、文化、政治、社会的概貌与特点有比较深入的认识，有较强的独立研究或实际工作能力。

三、授予学位

根据学生选课重点和个人意愿，可以授予文学或历史学学士学位。

四、学分要求与课程设置

总学分：≥149 学分，其中：

(一) 必修课程：≥87 学分

1. 全校公共必修课程：≥27 学分

课程号	课程名称	周学时	学分	开课学期
03835061	大学英语(一)	4	2	秋季
03835062	大学英语(二)	2	2	全年
03835063	大学英语(三)	2	2	全年
03835064	大学英语(四)	2	2	全年
04031650	思想道德修养与法律基础	2	2	全年
04031740	马克思主义基本原理概论	2	3	全年
04031750	形势与政策	1	1	全年
04031730	毛泽东思想和中国特色社会主义理论体系概论	3	4	全年
04031660	中国近现代史纲要	2	2	全年
60730020	军事理论	2	2	春季
04831433	文科计算机基础	3	3	秋季
——	体育系列课程	——	4	全年

说明：①全校公共必修课按学校教务部有关要求选修。②已修历史学系“中国近代史”或“中国现代史”者，可免修“中国近现代史纲要”。

2. 专业必修课程：≥60 学分（其中外国历史部分≥27 学分，外国语言部分≥33 学分）

1) 外国历史专业必修课≥27 学分

参见历史系教学计划

2) 外国语言(缅甸语)专业必修课：≥33 学分

课程号	课程名称	周学时	学分	开课学期
03534011	基础缅甸语(一)	12	9	秋季

03534012	基础缅甸语(二)	12	9	春季
03534013	基础缅甸语(三)	8	6	秋季
03534014	基础缅甸语(四)	8	6	春季
03534261	缅甸语会话(一)	2	2	秋季
03534262	缅甸语会话(二)	2	2	春季

说明:①课程名称名带*者为选择性必修课。②超出本计划之外的缅甸语专业必修课程学分可替代缅甸语专业限选课和专业选修课学分。

(二) 选修课程: ≥56 学分

1. 大类平台课: ≥16 学分

开课院系	课程号	课程名称	周学时	学分	开课学期
历史学系	02132040	中国历史文化导论*	4	4	秋季
历史学系	02132080	世界史通论*	3	3	秋季
历史学系	02135010	中国古代史*	4	4	春季
历史学系	02130101	中国历史文选(上)*	4	4	秋季
历史学系	02130102	中国历史文选(下)*	4	4	春季
历史学系	02130110	史学概论*	3	3	春季
历史学系	02130120	中国史学史*	3	3	秋季
历史学系	02130130	外国史学史*	3	3	秋季
历史学系	02133610	古代东方文明*	2	2	春季
历史学系	02133620	古希腊罗马史*	2	2	春季
历史学系	02133630	中世纪欧洲史*	2	2	秋季
历史学系	02133640	欧洲史*	2	2	春季
历史学系	02133660	亚洲史*	2	2	春季
历史学系	02139190	非洲史*	2	2	秋季
历史学系	02133650	美洲史*	2	2	秋季
考古文博学院	02232210	考古学通论*	4	4	春季
考古文博学院	02240340	中国考古发现与探索*	2	2	秋季
考古文博学院	02230370	中国古代青铜器*	2	2	春季
考古文博学院	02230411	中国石窟寺	2	2	不定
考古文博学院	02230430	中国古代陶瓷	2	2	春季
考古文博学院	02230440	丝绸之路考古*	2	2	秋季
考古文博学院	02230510	中国古代碑刻	2	2	春季
考古文博学院	02231040	博物馆学概论*	2	2	秋季
考古文博学院	02232200	美术考古*	2	2	秋季
考古文博学院	02231180	古罗马考古与艺术通论*	2	2	不定
考古文博学院	02232230	地中海考古*	2	2	不定
中文系	02033940	中国古代文学*	4	4	春季
中文系	02033580	古代汉语*	4	4	全年
中文系	02033620	古典文献学基础*	3	3	春季
中文系	02030070	语言学概论	3	3	不定
中文系	02033270	中国文学理论批评史	3	3	不定
中文系	02033090	中文工具书	2	2	不定
中文系	02033450	古代典籍概要	4	4	不定
中文系	02030040	中国现代文学史*	4	4	不定
中文系	02030930	现代汉语语法研究	3	3	不定
中文系	02033360	中国当代文学	4	4	不定
中文系	02030790	比较文学原理	2	2	不定
中文系	02039200	文学原理	2	2	不定
中文系	02032020	民间文学概论	2	2	不定
哲学系	02330001	哲学导论*	2	2	秋季
哲学系	02330162	宗教学导论*	2	2	秋季
哲学系	02330142	伦理学导论	2	2	秋季
哲学系	02330070	现代西方哲学	2	2	秋季

哲学系	02330132	科学哲学导论	2	2	春季
哲学系	02330152	美学原理	2	2	秋季
哲学系	02332250	中国宗教史*	2	2	秋季
哲学系	02330101	马克思主义哲学史	2	2	春季
哲学系	02336400	现代逻辑学基础	4	4	春季
哲学系	02335071	中国哲学史(上)*	2	2	春季
哲学系	02335072	中国哲学史(下)*	2	2	秋季
哲学系	02335061	西方哲学史(上)*	2	2	秋季
哲学系	02335062	西方哲学史(下)*	2	2	春季
艺术学院	04330013	艺术学原理*	2	2	秋季
艺术学院	04333012	美术概论*	2	2	春季
艺术学院	04330056	中国音乐通史	2	2	不定
艺术学院	04330101	电影概论	2	2	秋季
外国语学院	03834380	西方文化*	2	2	秋季
外国语学院	03530450	东方文学*	2	2	春季
外国语学院	03833140	英诗选读	2	2	不定
外国语学院	03832030	短篇小说选读	2	2	不定
外国语学院	03833190	圣经释读*	2	2	不定
外国语学院	03832150	英语史*	2	2	不定
外国语学院	03834200	大众文化简介与批评	2	2	不定
外国语学院	03834060	莎士比亚与马洛戏剧	2	2	不定
外国语学院	03833070	社会语言学	2	2	不定
外国语学院	03834220	认知语言学	2	2	不定
外国语学院	03833050	语言与文化	2	2	不定
外国语学院	03532030	日本历史	2	2	不定
外国语学院	03532120	日本文学史	2	2	不定
信息科学技术学院	04831443	文科计算机专题	3	3	全年

说明: ①人文学科大类平台课须修满 16 学分, 不含“文科计算机专题”课程 3 学分。②课程名称带*者为基础大类平台课。选修基础大类平台课不少于 12 学分。③选修历史学系开设的大类平台课不超过 6 学分, 选修外国语学院开设的大类平台课不超过 6 学分。

2. 本科素质教育通选课: ≥ 12 学分

- 1) 在“数学与自然科学”和“社会可持续发展”两个领域至少修满 4 学分。
- 2) 在“社会科学”领域至少修满 2 学分。
- 3) 在“哲学与心理学”领域至少修满 2 学分。
- 4) 在“语言学、文学、艺术与美育类”至少修满 4 学分, 其中至少一门是艺术与美育类课程。
- 5) “历史学”领域可免修, 但本科素质教育通选课总学分仍需修满 12 学分。仍选修“历史学”领域本科素质教育通选课学分, 不能记入本科素质教育通选课学分, 可作为专业选修课学分(个别课程除外), 不得与专业限选课、专业选修课重复计算学分。

3. 专业选修课: ≥ 24 学分

1) 外国历史专业选修课: ≥ 8 学分

参见历史系教学计划

2) 外国语言(缅甸语)专业选修课: ≥ 6 学分

课程号	课程名称	周学时	学分	开课学期
03534015	缅甸语(五)	6	4	秋季
03534016	缅甸语(六)	6	4	春季
03534251	缅甸语视听说(一)	2	2	春季
03534252	缅甸语视听说(二)	2	2	秋季

03534253	缅甸语视听说(三)	2	2	春季
03534254	缅甸语视听说(四)	2	2	秋季
03534120	缅甸文化*	2	2	秋季
03534051	缅甸语翻译(一)	2	2	春季
03534052	缅甸语翻译(二)	2	2	秋季
03534211	缅甸报刊选读(一)	2	2	秋季
03534212	缅甸报刊选读(二)	2	2	春季

说明: ①专业选修课程以每学期实际开设课程为准。②外国语学院开设的与缅甸语和东南亚方向有关的通选课、公选课,可作为专业选修课学分,但不得与通选课学分重复计算。

4. 交叉专业选修课: ≥4 学分, 包括:

1) 本教学计划之外历史学系中国史有关专业必修课和专业选修课, 外国语学院非缅甸语方向有关必修课和专业选修课

2) 外院系(历史学系和外国语学院之外)专业必修课或专业选修课

3) 本教学计划要求之外的人文学科大类平台课

4) 社会科学大类平台课

5) 拉丁语、古希腊语等古典语言有关课程

6) 第二外国语

7) 本教学计划要求之外的全校通选课、公选课

5. 高级专业课程

1) 凡本系所开设的本研合上课程及其他专门为本科高年级开设的学术研讨课程属于此类。

2) 各种学术研究项目所得学分也可作为高级专业课程学分。

3) 高级专业课程无最低选修学分要求, 所修学分可计入专业选修课学分, 但一般专业选修课仍需修满 24 学分。

(三) 实践实习、学年论文与毕业论文: ≥6 学分

课程号	课程名称	周学时	学分	开课学期
02132290	社会历史调查		1	二年级暑期
02133030	学年论文(历史系)		2	三年级全年
	毕业论文		4	四年级全年

备注:

港澳台学生、留学生除以下免修课程外, 学分完成要求(包括公共必修、大类平台课程、专业必修课程、专业限选课程等)均与本科生要求一致, 免修课程的学分必须由其他课程(可全校任选课程)补足。

1. 港澳台学生可免修全校公共必修课程中的政治类课程包括:

思想道德修养与法律基础(2 学分)、中国近现代史纲要(2 学分)、马克思主义基本原理概论(3 学分)、毛泽东思想与中国特色社会主义理论体系概论(4 学分)、形势与政策(1 学分)、军事理论(2 学分)

2. 留学生可免修全校公共必修课程中的英语类课程、政治类课程包括:

大学英语(一)(2 学分)、大学英语(二)(2 学分)、大学英语(三)(2 学分)、大学英语(四)(2 学分)、思想道德修养与法律基础(2 学分)、中国近现代史纲要(2 学分)、马克思主义基本原理概论(3 学分)、毛泽东思想与中国特色社会主义理论体系概论(4 学分)、形势与政策(1 学分)、军事理论(2 学分)

北京大学外国语学院

外国语言与外国历史专业(泰语方向)

一、专业简介

外国语言与外国历史专业是北京大学历史学系、外国语学院和元培学院联合设立的复合专业。目标是培养素质高、学识宽阔、基础扎实、适应力强的国际文化交流人才，并为相关学科输送高质量的研究生人才。

由历史学系负责组织实施历史学，尤其是世界史方面的教学和学术研究训练，由外国语学院负责组织实施外国语言教学。学生选择范围涵盖英语之外外国语学院开设的所有语种。

二、专业培养要求、目标

通过4年学习，使学生获得良好的政治思想、道德品质、文化修养和身心素质教育，能够比较熟练地运用所修外国语言进行交流，具备较好的听、说、读、写、译等综合能力。通过学习世界历史的基本知识，了解人类文明的一般发展历程和世界历史研究的基本方法、学术史和最新动态，同时对该语种相关国家和地区的历史、文化、政治、社会的概貌与特点有比较深入的认识，有较强的独立研究或实际工作能力。

三、授予学位

根据学生选课重点和个人意愿，授予文学或历史学学士学位。

四、学分要求与课程设置

总学分：≥149 学分

(一) 必修课程：≥87 学分

1. 全校公共必修课程：≥27 学分

课程号	课程名称	周学时	学分	开课学期
03835061	大学英语(一)	4	2	秋季
03835062	大学英语(二)	2	2	全年
03835063	大学英语(三)	2	2	全年
03835064	大学英语(四)	2	2	全年
04031650	思想道德修养与法律基础	2	2	全年
04031740	马克思主义基本原理概论	2	3	全年
04031750	形势与政策	1	1	全年
04031730	毛泽东思想和中国特色社会主义理论体系概论	3	4	全年
04031660	中国近现代史纲要	2	2	全年
60730020	军事理论	2	2	春季
04831433	文科计算机基础	3	3	秋季
——	体育系列课程	——	4	全年

说明：①全校公共必修课按学校教务部有关要求选修。②已修历史学系“中国近代史”或“中国现代史”者，可免修“中国近现代史纲要”。

2. 专业必修课程：≥60 学分(其中外国历史部分≥27 学分，外国语言部分≥33 学分)

1) 外国历史专业必修课≥27 学分

参见历史系教学计划

外国语言(泰语)专业必修课：≥33 学分

课程号	课程名称	周学时	学分	开课学期
03533861	泰语教程(一)	10	8	秋季

03533862	泰语教程(二)	10	8	春季
03533863	泰语教程(三)	10	7	秋季
03533864	泰语教程(四)	10	7	春季
03533521	初级泰语阅读(一)	2	1	春季
03533522	初级泰语阅读(二)	2	1	秋季
03533523	初级泰语阅读(三)	2	1	春季
03533829	泰国历史*	2	2	春季
03533870	泰国文化与社会*	2	2	秋季
03533540	泰语语法*	2	2	春季
03533590	泰国文学史*	2	2	秋季

说明:①课程名称名带*者为选择性必修课。②超出本计划之外的泰语专业必修课程学分可替代泰语专业限选课和专业选修课学分。

(二) 选修课程: ≥56 学分

1. 大类平台课: ≥16 学分

开课院系	课程号	课程名称	周学时	学分	开课学期
历史学系	02132040	中国历史文化导论*	4	4	秋季
历史学系	02132080	世界史通论*	3	3	秋季
历史学系	02135010	中国古代史*	4	4	春季
历史学系	02130101	中国历史文选(上)*	4	4	秋季
历史学系	02130102	中国历史文选(下)*	4	4	春季
历史学系	02130110	史学概论*	3	3	春季
历史学系	02130120	中国史学史*	3	3	秋季
历史学系	02130130	外国史学史*	3	3	秋季
历史学系	02133610	古代东方文明*	2	2	春季
历史学系	02133620	古希腊罗马史*	2	2	春季
历史学系	02133630	中世纪欧洲史*	2	2	秋季
历史学系	02133640	欧洲史*	2	2	春季
历史学系	02133660	亚洲史*	2	2	春季
历史学系	02139190	非洲史*	2	2	秋季
历史学系	02133650	美洲史*	2	2	秋季
考古文博学院	02232210	考古学通论*	4	4	春季
考古文博学院	02240340	中国考古发现与探索*	2	2	秋季
考古文博学院	02230370	中国古代青铜器*	2	2	春季
考古文博学院	02230411	中国石窟寺	2	2	不定
考古文博学院	02230430	中国古代陶瓷	2	2	春季
考古文博学院	02230440	丝绸之路考古*	2	2	秋季
考古文博学院	02230510	中国古代碑刻	2	2	春季
考古文博学院	02231040	博物馆学概论*	2	2	秋季
考古文博学院	02232200	美术考古*	2	2	秋季
考古文博学院	02231180	古罗马考古与艺术通论*	2	2	不定
考古文博学院	02232230	地中海考古*	2	2	不定
中文系	02033940	中国古代文学*	4	4	春季
中文系	02033580	古代汉语*	4	4	全年
中文系	02033620	古典文献学基础*	3	3	春季
中文系	02030070	语言学概论	3	3	不定
中文系	02033270	中国文学理论批评史	3	3	不定
中文系	02033090	中文工具书	2	2	不定
中文系	02033450	古代典籍概要	4	4	不定
中文系	02030040	中国现代文学史*	4	4	不定
中文系	02030930	现代汉语语法研究	3	3	不定
中文系	02033360	中国当代文学	4	4	不定
中文系	02030790	比较文学原理	2	2	不定
中文系	02039200	文学原理	2	2	不定

中文系	02032020	民间文学概论	2	2	不定
哲学系	02330001	哲学导论*	2	2	秋季
哲学系	02330162	宗教学导论*	2	2	秋季
哲学系	02330142	伦理学导论	2	2	秋季
哲学系	02330070	现代西方哲学	2	2	秋季
哲学系	02330132	科学哲学导论	2	2	春季
哲学系	02330152	美学原理	2	2	秋季
哲学系	02332250	中国宗教史*	2	2	秋季
哲学系	02330101	马克思主义哲学史	2	2	春季
哲学系	02336400	现代逻辑学基础	4	4	春季
哲学系	02335071	中国哲学史(上)*	2	2	春季
哲学系	02335072	中国哲学史(下)*	2	2	秋季
哲学系	02335061	西方哲学史(上)*	2	2	秋季
哲学系	02335062	西方哲学史(下)*	2	2	春季
艺术学院	04330013	艺术学原理*	2	2	秋季
艺术学院	04333012	美术概论*	2	2	春季
艺术学院	04330056	中国音乐通史	2	2	不定
艺术学院	04330101	电影概论	2	2	秋季
外国语学院	03834380	西方文化*	2	2	秋季
外国语学院	03530450	东方文学*	2	2	春季
外国语学院	03833140	英诗选读	2	2	不定
外国语学院	03832030	短篇小说选读	2	2	不定
外国语学院	03833190	圣经释读*	2	2	不定
外国语学院	03832150	英语史*	2	2	不定
外国语学院	03834200	大众文化简介与批评	2	2	不定
外国语学院	03834060	莎士比亚与马洛戏剧	2	2	不定
外国语学院	03833070	社会语言学	2	2	不定
外国语学院	03834220	认知语言学	2	2	不定
外国语学院	03833050	语言与文化	2	2	不定
外国语学院	03532030	日本历史	2	2	不定
外国语学院	03532120	日本文学史	2	2	不定
信息科学技术学院	04831443	文科计算机专题	3	3	全年

说明:①人文学科大类平台课须修满 16 学分,不含“文科计算机专题”课程 3 学分。②课程名称带*者为大类平台课。选修基础大类平台课不少于 12 学分。③选修历史学系开设的大类平台课不超过 6 学分,选修外国语学院开设的大类平台课不超过 6 学分。

2. 本科素质教育通选课: ≥12 学分

- 1) 在“数学与自然科学”和“社会可持续发展”两个领域至少修满 4 学分。
- 2) 在“社会科学”领域至少修满 2 学分。
- 3) 在“哲学与心理学”领域至少修满 2 学分。
- 4) 在“语言学、文学、艺术与美育类”至少修满 4 学分,其中至少一门是艺术与美育类课程。
- 5) “历史学”领域可免修,但本科素质教育通选课总学分仍需修满 12 学分。仍选修“历史学”领域本科素质教育通选课学分,不能记入本科素质教育通选课学分,可作为专业选修课学分(个别课程除外),不得与专业限选课、专业选修课重复计算学分。

3. 专业选修课: ≥24 学分

1) 外国历史专业选修课: ≥8 学分

参见历史系教学计划

2) 外国语言(泰语)专业选修课: ≥6 学分

课程号	课程名称	周学时	学分	开课学期
03533511	泰语听力(上)	2	1	秋季
03533512	泰语听力(下)	2	1	春季
03533610	泰语写作	2	2	春季
03533865	高年级泰语(一)	4	3	秋季
03533866	高年级泰语(二)	4	3	春季
03533640	泰语视听说	2	1	秋季
03533660	泰语演讲与叙事	2	2	春季
03533551	泰语翻译教程(上)	2	2	春季
03533552	泰语翻译教程(下)	2	2	秋季

说明: ①专业选修课程以每学期实际开设课程为准。②外国语学院开设的与泰语有关的通选课、公选课,可作为专业选修课学分,但不得与通选课学分重复计算。

4. 交叉专业选修课: ≥4 学分, 包括:

- 1) 本教学计划之外历史学系中国史有关专业必修课和专业选修课, 外国语学院非泰语方向有关必修课和专业选修课
- 2) 外院系(历史学系和外国语学院之外)专业必修课或专业选修课
- 3) 本教学计划要求之外的人文学科大类平台课
- 4) 社会科学大类平台课
- 5) 拉丁语、古希腊语等古典语言有关课程
- 6) 第二外国语
- 7) 本教学计划要求之外的全校通选课、公选课

5. 高级专业课程

- 1) 凡本系所开设的本研合上课程及其他专门为本科高年级开设的学术研讨课程属于此类。
- 2) 各种学术研究项目所得学分也可作为高级专业课程学分。
- 3) 高级专业课程无最低选修学分要求, 所修学分可计入专业选修课学分, 但一般专业选修课仍需修满 24 学分。

(三) 实践实习、学年论文与毕业论文: ≥6 学分

课程号	课程名称	周学时	学分	开课学期
02132290	社会历史调查		1	二年级暑期
02133030	学年论文(历史系)		2	三年级全年
	毕业论文		4	四年级全年

备注:

港澳台学生、留学生除以下免修课程外, 学分完成要求(包括公共必修、大类平台课程、专业必修课程、专业限选课程等)均与本科生要求一致, 免修课程的学分必须由其他课程(可全校任选课程)补足。

1. 港澳台学生可免修全校公共必修课程中的政治类课程包括:

思想道德修养与法律基础(2 学分)、中国近现代史纲要(2 学分)、马克思主义基本原理概论(3 学分)、毛泽东思想与中国特色社会主义理论体系概论(4 学分)、形势与政策(1 学分)、军事理论(2 学分)

2. 留学生可免修全校公共必修课程中的英语类课程、政治类课程包括:

大学英语(一)(2 学分)、大学英语(二)(2 学分)、大学英语(三)(2 学分)、大学英语(四)(2 学分)、思想道德修养与法律基础(2 学分)、中国近现代史纲要(2 学分)、马克思主义基本原理概论(3 学分)、毛泽东思想与中国特色社会主义理论体系概论(4 学分)、形势与政策(1 学分)、军事理论(2 学分)

北京大学外国语学院

外国语言与外国历史专业(乌尔都语方向)

一、专业简介

外国语言与外国历史专业是北京大学历史学系、外国语学院和元培学院联合设立的复合专业。目标是培养素质高、学识宽阔、基础扎实、适应力强的国际文化交流人才，并为相关学科输送高质量的研究生人才。

由历史学系负责组织实施历史学，尤其是世界史方面的教学和学术研究训练，由外国语学院负责组织实施外国语言教学。学生选择范围涵盖英语之外外国语学院开设的所有语种。

二、专业培养要求、目标

通过4年学习，使学生获得良好的政治思想、道德品质、文化修养和身心素质教育，能够比较熟练地运用所修外国语言进行交流，具备较好的听、说、读、写、译等综合能力。通过学习世界历史的基本知识，了解人类文明的一般发展历程和世界历史研究的基本方法、学术史和最新动态，同时对该语种相关国家和地区的历史、文化、政治、社会的概貌与特点有比较深入的认识，有较强的独立研究或实际工作能力。

三、授予学位

根据学生选课重点和个人意愿，授予文学或历史学学士学位。

四、学分要求与课程设置

总学分：≥149 学分

(一) 必修课程：≥87 学分

1. 全校公共必修课程：≥27 学分

课程号	课程名称	周学时	学分	开课学期
03835061	大学英语(一)	4	2	秋季
03835062	大学英语(二)	2	2	全年
03835063	大学英语(三)	2	2	全年
03835064	大学英语(四)	2	2	全年
04031650	思想道德修养与法律基础	2	2	全年
04031740	马克思主义基本原理概论	2	3	全年
04031750	形势与政策	1	1	全年
04031730	毛泽东思想和中国特色社会主义理论体系概论	3	4	全年
04031660	中国近现代史纲要*	2	2	全年
60730020	军事理论	2	2	春季
04831433	文科计算机基础	3	3	秋季
——	体育系列课程	——	4	全年

说明：①全校公共必修课按学校教务部有关要求选修。②已修历史学系“中国近代史”或“中国现代史”者，可免修“中国近现代史纲要”。

2. 专业必修课程：≥60 学分(其中外国历史部分≥27 学分，外国语言部分≥33 学分)

1) 外国历史专业必修课≥27 学分

参见历史系教学计划

2) 外国语言(乌尔都语)专业必修课：≥33 学分

课程号	课程名称	周学时	学分	开课学期
03537251	基础乌尔都语(一)	10	8	秋季

03537252	基础乌尔都语(二)	10	8	春季
03537353	基础乌尔都语(三)	10	9	秋季
03537354	基础乌尔都语(四)	10	9	春季
03537355	基础乌尔都语(五)	8	5	秋季
03537064	乌尔都语语法*	2	2	春季
03537041	乌尔都语报刊阅读(一)*	2	2	春季
03537042	乌尔都语报刊阅读(二)*	2	2	秋季
03537021	乌尔都语视听说(一)	2	1	春季
03537022	乌尔都语视听说(二)	2	1	秋季
03537281	乌尔都语泛读(上)*	2	1	春季
03537282	乌尔都语泛读(下)*	2	1	秋季

说明:①课程名称名带*者为选择性必修课。②超出本计划之外的乌尔都语专业必修课程学分可替代乌尔都语专业限选课和专业选修课学分。

(二) 选修课程: ≥56 学分

1. 大类平台课: ≥16 学分

开课院系	课程号	课程名称	周学时	学分	开课学期
历史学系	02132040	中国历史文化导论*	4	4	秋季
历史学系	02132080	世界史通论*	3	3	秋季
历史学系	02135010	中国古代史*	4	4	春季
历史学系	02130101	中国历史文选(上)*	4	4	秋季
历史学系	02130102	中国历史文选(下)*	4	4	春季
历史学系	02130110	史学概论*	3	3	春季
历史学系	02130120	中国史学史*	3	3	秋季
历史学系	02130130	外国史学史*	3	3	秋季
历史学系	02133610	古代东方文明*	2	2	春季
历史学系	02133620	古希腊罗马史*	2	2	春季
历史学系	02133630	中世纪欧洲史*	2	2	秋季
历史学系	02133640	欧洲史*	2	2	春季
历史学系	02133660	亚洲史*	2	2	春季
历史学系	02139190	非洲史*	2	2	秋季
历史学系	02133650	美洲史*	2	2	秋季
考古文博学院	02232210	考古学通论*	4	4	春季
考古文博学院	02240340	中国考古发现与探索*	2	2	秋季
考古文博学院	02230370	中国古代青铜器*	2	2	春季
考古文博学院	02230411	中国石窟寺	2	2	不定
考古文博学院	02230430	中国古代陶瓷	2	2	春季
考古文博学院	02230440	丝绸之路考古*	2	2	秋季
考古文博学院	02230510	中国古代碑刻	2	2	春季
考古文博学院	02231040	博物馆学概论*	2	2	秋季
考古文博学院	02232200	美术考古*	2	2	秋季
考古文博学院	02231180	古罗马考古与艺术通论*	2	2	不定
考古文博学院	02232230	地中海考古*	2	2	不定
中文系	02033940	中国古代文学*	4	4	春季
中文系	02033580	古代汉语*	4	4	全年
中文系	02033620	古典文献学基础*	3	3	春季
中文系	02030070	语言学概论	3	3	不定
中文系	02033270	中国文学理论批评史	3	3	不定
中文系	02033090	中文工具书	2	2	不定
中文系	02033450	古代典籍概要	4	4	不定
中文系	02030040	中国现代文学史*	4	4	不定
中文系	02030930	现代汉语语法研究	3	3	不定
中文系	02033360	中国当代文学	4	4	不定
中文系	02030790	比较文学原理	2	2	不定

中文系	02039200	文学原理	2	2	不定
中文系	02032020	民间文学概论	2	2	不定
哲学系	02330001	哲学导论*	2	2	秋季
哲学系	02330162	宗教学导论*	2	2	秋季
哲学系	02330142	伦理学导论	2	2	秋季
哲学系	02330070	现代西方哲学	2	2	秋季
哲学系	02330132	科学哲学导论	2	2	春季
哲学系	02330152	美学原理	2	2	秋季
哲学系	02332250	中国宗教史*	2	2	秋季
哲学系	02330101	马克思主义哲学史	2	2	春季
哲学系	02336400	现代逻辑学基础	4	4	春季
哲学系	02335071	中国哲学史(上)*	2	2	春季
哲学系	02335072	中国哲学史(下)*	2	2	秋季
哲学系	02335061	西方哲学史(上)*	2	2	秋季
哲学系	02335062	西方哲学史(下)*	2	2	春季
艺术学院	04330013	艺术学原理*	2	2	秋季
艺术学院	04333012	美术概论*	2	2	春季
艺术学院	04330056	中国音乐通史	2	2	不定
艺术学院	04330101	电影概论	2	2	秋季
外国语学院	03834380	西方文化*	2	2	秋季
外国语学院	03530450	东方文学*	2	2	春季
外国语学院	03833140	英诗选读	2	2	不定
外国语学院	03832030	短篇小说选读	2	2	不定
外国语学院	03833190	圣经释读*	2	2	不定
外国语学院	03832150	英语史*	2	2	不定
外国语学院	03834200	大众文化简介与批评	2	2	不定
外国语学院	03834060	莎士比亚与马洛戏剧	2	2	不定
外国语学院	03833070	社会语言学	2	2	不定
外国语学院	03834220	认知语言学	2	2	不定
外国语学院	03833050	语言与文化	2	2	不定
外国语学院	03532030	日本历史	2	2	不定
外国语学院	03532120	日本文学史	2	2	不定
信息科学技术学院	04831443	文科计算机专题	3	3	全年

说明: ①人文学科大类平台课须修满 16 学分, 不含“文科计算机专题”课程 3 学分。②课程名称带*者为基础大类平台课。选修基础大类平台课不少于 12 学分。③选修历史学系开设的大类平台课不超过 6 学分, 选修外国语学院开设的大类平台课不超过 6 学分。

2. 本科素质教育通选课: ≥ 12 学分

- 1) 在“数学与自然科学”和“社会可持续发展”两个领域至少修满 4 学分。
- 2) 在“社会科学”领域至少修满 2 学分。
- 3) 在“哲学与心理学”领域至少修满 2 学分。
- 4) 在“语言学、文学、艺术与美育类”至少修满 2 学分, 其中至少一门是艺术与美育类课程。
- 5) “历史学”领域可免修, 但本科素质教育通选课总学分仍需修满 12 学分。仍选修“历史学”领域本科素质教育通选课学分, 不能记入本科素质教育通选课学分, 可作为专业选修课学分(个别课程除外), 不得与专业限选课、专业选修课重复计算学分。

3. 专业选修课: ≥ 24 学分

1) 外国历史专业选修课: ≥ 8 学分

参见历史系教学计划

2) 外国语言(乌尔都语)专业选修课: ≥ 6 学分

课程号	课程名称	周学时	学分	开课学期
03536940	印度文学	2	2	
03536240	印度宗教	2	2	
03536960	南亚现状	2	2	
03537220	南亚伊斯兰文化概述	2	2	春季
03536700	印度历史	2	2	
03536720	巴基斯坦概况	2	2	春季
03537320	巴基斯坦民族与民族文化	2	1	
03537031	乌尔都语口语(上)	2	1	春季
03537032	乌尔都语口语(下)	2	1	秋季
03537290	乌尔都语文学史	2	2	秋季
03537340	乌尔都语文学作品选	2	2	春季
03537390	乌尔都语写作教程	2	2	春季
03537370	乌尔都语文章选读	2	2	

说明: ①专业选修课程以每学期实际开设课程为准。②外国语学院开设的与乌尔都语有关的通选课、公选课, 可作为专业选修课学分, 但不得与通选课学分重复计算。

4. 交叉专业选修课: ≥ 4 学分, 包括:

- 1) 本教学计划之外历史学系中国史有关专业必修课和专业选修课, 外国语学院非乌尔都语方向有关必修课和专业选修课
- 2) 外院系(历史学系和外国语学院之外)专业必修课或专业选修课
- 3) 本教学计划要求之外的人文学科大类平台课
- 4) 社会科学大类平台课
- 5) 拉丁语、古希腊语等古典语言有关课程
- 6) 第二外国语
- 7) 本教学计划要求之外的全校通选课、公选课

5. 高级专业课程

- 1) 凡本系所开设的本研合上课程及其他专门为本科高年级开设的学术研讨课程属于此类。
- 2) 各种学术研究项目所得学分也可作为高级专业课程学分。
- 3) 高级专业课程无最低选修学分要求, 所修学分可计入专业选修课学分, 但一般专业选修课仍需修满 24 学分。

(三) 实践实习、学年论文与毕业论文: ≥ 6 学分

课程号	课程名称	周学时	学分	开课学期
02132290	社会历史调查		1	二年级暑期
02133030	学年论文(历史系)		2	三年级全年
	毕业论文		4	四年级全年

备注:

港澳台学生、留学生除以下免修课程外, 学分完成要求(包括公共必修、大类平台课程、专业必修课程、专业限选课程等)均与本科生要求一致, 免修课程的学分必须由其他课程(可全校任选课程)补足。

1. 港澳台学生可免修全校公共必修课程中的政治类课程包括:

思想道德修养与法律基础(2 学分)、中国近现代史纲要(2 学分)、马克思主义基本原理概论(3 学分)、毛泽东思想与中国特色社会主义理论体系概论(4 学分)、形势与政策(1 学分)、军事理论(2 学分)

2. 留学生可免修全校公共必修课程中的英语类课程、政治类课程包括:

大学英语（一）(2 学分)、大学英语（二）(2 学分)、大学英语（三）(2 学分)、大学英语（四）(2 学分)、思想道德修养与法律基础(2 学分)、中国近现代史纲要(2 学分)、马克思主义基本原理概论(3 学分)、毛泽东思想与中国特色社会主义理论体系概论(4 学分)、形势与政策(1 学分)、军事理论(2 学分)

北京大学外国语学院

外国语言与外国历史专业(越南语方向)

一、专业简介

外国语言与外国历史专业是北京大学元培学院、外国语学院、历史系联合设立的专业。目标是培养素质高、学识宽阔、基础扎实、适应力强的国际文化交流人才，并为相关学科输送高质量的研究生人才。

由历史学系负责组织实施历史学，尤其是世界史方面的教学和学术研究训练，由外国语学院负责组织实施外国语言教学。学生选择范围涵盖英语之外外国语学院开设的所有语种。

二、专业培养要求、目标

通过4年学习，使学生获得良好的政治思想、道德品质、文化修养和身心素质教育，能够比较熟练地运用所修外国语言进行交流，具备较好的听、说、读、写、译等综合能力。通过学习世界历史的基本知识，了解人类文明的一般发展历程和世界历史研究的基本方法、学术史和最新动态，同时对该语种相关国家和地区的历史、文化、政治、社会的概貌与特点有比较深入的认识，有较强的独立研究或实际工作能力。

三、授予学位

根据学生选课重点和个人意愿，可以授予文学或历史学学士学位。

四、学分要求与课程设置

总学分：≥149 学分，其中：

(一) 必修课程：≥87 学分

1. 全校公共必修课程：27 学分

课程号	课程名称	周学时	学分	开课学期
03835061	大学英语(一)	4	2	秋季
03835062	大学英语(二)	2	2	全年
03835063	大学英语(三)	2	2	全年
03835064	大学英语(四)	2	2	全年
04031650	思想道德修养与法律基础	2	2	全年
04031740	马克思主义基本原理概论	2	3	全年
04031750	形势与政策	1	1	全年
04031730	毛泽东思想和中国特色社会主义理论体系概论	3	4	全年
04031660	中国近现代史纲要	2	2	全年
60730020	军事理论	2	2	春季
04831433	文科计算机基础	3	3	秋季
——	体育系列课程	——	4	全年

说明：①全校公共必修课按学校教务部有关要求选修。②已修历史学系“中国近代史”或“中国现代史”者，可免修“中国近现代史纲要”。

2. 专业必修课程：≥60 学分(其中外国历史部分≥27 学分，外国语言部分≥33 学分)

1) 外国历史专业必修课≥27 学分

参见历史系教学计划

2) 外国语言(越南语)专业必修课：≥33 学分

课程号	课程名称	周学时	学分	开课学期
03533271	基础越南语(一)	12	10	秋季

03533272	基础越南语(二)	10	8	春季
03533273	基础越南语(三)	10	8	秋季
03533274	基础越南语(四)	10	8	春季
03533030	越南历史*	2	2	春季
03533060	越南语语法*	2	2	秋季
03533099	越南现代小说选读*	4	4	秋季

说明:①课程名称名带*者为选择性必修课。②超出本计划之外的越南语专业必修课程学分可替代越南语专业限选课和专业选修课学分。

(二) 选修课程: ≥56 学分

1. 大类平台课: ≥16 学分

开课院系	课程号	课程名称	周学时	学分	开课学期
历史学系	02132040	中国历史文化导论*	4	4	秋季
历史学系	02132080	世界史通论*	3	3	秋季
历史学系	02135010	中国古代史*	4	4	春季
历史学系	02130101	中国历史文选(上)*	4	4	秋季
历史学系	02130102	中国历史文选(下)*	4	4	春季
历史学系	02130110	史学概论*	3	3	春季
历史学系	02130120	中国史学史*	3	3	秋季
历史学系	02130130	外国史学史*	3	3	秋季
历史学系	02133610	古代东方文明*	2	2	春季
历史学系	02133620	古希腊罗马史*	2	2	春季
历史学系	02133630	中世纪欧洲史*	2	2	秋季
历史学系	02133640	欧洲史*	2	2	春季
历史学系	02133660	亚洲史*	2	2	春季
历史学系	02139190	非洲史*	2	2	秋季
历史学系	02133650	美洲史*	2	2	秋季
考古文博学院	02232210	考古学通论*	4	4	春季
考古文博学院	02240340	中国考古发现与探索*	2	2	秋季
考古文博学院	02230370	中国古代青铜器*	2	2	春季
考古文博学院	02230411	中国石窟寺	2	2	不定
考古文博学院	02230430	中国古代陶瓷	2	2	春季
考古文博学院	02230440	丝绸之路考古*	2	2	秋季
考古文博学院	02230510	中国古代碑刻	2	2	春季
考古文博学院	02231040	博物馆学概论*	2	2	秋季
考古文博学院	02232200	美术考古*	2	2	秋季
考古文博学院	02231180	古罗马考古与艺术通论*	2	2	不定
考古文博学院	02232230	地中海考古*	2	2	不定
中文系	02033940	中国古代文学*	4	4	春季
中文系	02033580	古代汉语*	4	4	全年
中文系	02033620	古典文献学基础*	3	3	春季
中文系	02030070	语言学概论	3	3	不定
中文系	02033270	中国文学理论批评史	3	3	不定
中文系	02033090	中文工具书	2	2	不定
中文系	02033450	古代典籍概要	4	4	不定
中文系	02030040	中国现代文学史*	4	4	不定
中文系	02030930	现代汉语语法研究	3	3	不定
中文系	02033360	中国当代文学	4	4	不定
中文系	02030790	比较文学原理	2	2	不定
中文系	02039200	文学原理	2	2	不定
中文系	02032020	民间文学概论	2	2	不定
哲学系	02330001	哲学导论*	2	2	秋季
哲学系	02330162	宗教学导论*	2	2	秋季
哲学系	02330142	伦理学导论	2	2	秋季

哲学系	02330070	现代西方哲学	2	2	秋季
哲学系	02330132	科学哲学导论	2	2	春季
哲学系	02330152	美学原理	2	2	秋季
哲学系	02332250	中国宗教史*	2	2	秋季
哲学系	02330101	马克思主义哲学史	2	2	春季
哲学系	02336400	现代逻辑学基础	4	4	春季
哲学系	02335071	中国哲学史(上)*	2	2	春季
哲学系	02335072	中国哲学史(下)*	2	2	秋季
哲学系	02335061	西方哲学史(上)*	2	2	秋季
哲学系	02335062	西方哲学史(下)*	2	2	春季
艺术学院	04330013	艺术学原理*	2	2	秋季
艺术学院	04333012	美术概论*	2	2	春季
艺术学院	04330056	中国音乐通史	2	2	不定
艺术学院	04330101	电影概论	2	2	秋季
外国语学院	03834380	西方文化*	2	2	秋季
外国语学院	03530450	东方文学*	2	2	春季
外国语学院	03833140	英诗选读	2	2	不定
外国语学院	03832030	短篇小说选读	2	2	不定
外国语学院	03833190	圣经释读*	2	2	不定
外国语学院	03832150	英语史*	2	2	不定
外国语学院	03834200	大众文化简介与批评	2	2	不定
外国语学院	03834060	莎士比亚与马洛戏剧	2	2	不定
外国语学院	03833070	社会语言学	2	2	不定
外国语学院	03834220	认知语言学	2	2	不定
外国语学院	03833050	语言与文化	2	2	不定
外国语学院	03532030	日本历史	2	2	不定
外国语学院	03532120	日本文学史	2	2	不定
信息科学技术学院	04831443	文科计算机专题	3	3	全年

说明: ①人文学科大类平台课须修满 16 学分, 不含“文科计算机专题”课程 3 学分。②课程名称带*者为基础大类平台课。选修基础大类平台课不少于 12 学分。③选修历史学系开设的大类平台课不超过 6 学分, 选修外国语学院开设的大类平台课不超过 6 学分。

2. 本科素质教育通选课: ≥ 12 学分

- 1) 在“数学与自然科学”和“社会可持续发展”两个领域至少修满 4 学分。
- 2) 在“社会科学”领域至少修满 2 学分。
- 3) 在“哲学与心理学”领域至少修满 2 学分。
- 4) 在“语言学、文学、艺术与美育类”至少修满 2 学分, 其中至少一门是艺术与美育类课程。
- 5) “历史学”领域可免修, 但本科素质教育通选课总学分仍需修满 12 学分。仍选修“历史学”领域本科素质教育通选课学分, 不能记入本科素质教育通选课学分, 可作为专业选修课学分(个别课程除外), 不得与专业限选课、专业选修课重复计算学分。

3. 专业选修课: ≥ 24 学分

1) 外国历史专业选修课: ≥ 8 学分

参见历史系教学计划

2) 外国语言(越南语)专业选修课: ≥ 6 学分

课程号	课程名称	周学时	学分	开课学期
03533041	越语会话(上)	2	1	春季
03533042	越语会话(下)	2	1	秋季
03533180	越南文化	2	2	秋季

03533051	越南语泛读(上)	2	2	春季
03533052	越南语泛读(下)	2	2	秋季
03533141	越南报刊选读(一)	2	2	春季
03533142	越南报刊选读(二)	2	2	秋季
03533143	越南报刊选读(三)	2	2	春季
03533080	越译汉教程	2	2	春季
03533161	汉越语口译(上)	2	2	秋季
03533162	汉越语口译(下)	2	2	春季
03533290	中越关系史	2	2	春季

说明: ①专业选修课程以每学期实际开设课程为准。②外国语学院开设的与越南语和东南亚方向有关的通选课、公选课, 可作为专业选修课学分, 但不得与通选课学分重复计算。

4. 交叉专业选修课: ≥ 4 学分, 包括:

1) 本教学计划之外历史学系中国史有关专业必修课和专业选修课, 外国语学院非越南语方向有关必修课和专业选修课

2) 外院系(历史学系和外国语学院之外)专业必修课或专业选修课

3) 本教学计划要求之外的人文学科大类平台课

4) 社会科学大类平台课

5) 拉丁语、古希腊语等古典语言有关课程

6) 第二外国语

7) 本教学计划要求之外的全校通选课、公选课

5. 高级专业课程

1) 凡本系所开设的本研合上课程及其他专门为本科高年级开设的学术研讨课程属于此类。

2) 各种学术研究项目所得学分也可作为高级专业课程学分。

3) 高级专业课程无最低选修学分要求, 所修学分可计入专业选修课学分, 但一般专业选修课仍需修满 24 学分。

(三) 实践实习、学年论文与毕业论文: ≥ 6 学分

课程号	课程名称	周学时	学分	开课学期
02132290	社会历史调查		1	二年级暑期
02133030	学年论文(历史系)		2	三年级全年
	毕业论文		4	四年级全年

备注:

港澳台学生、留学生除以下免修课程外, 学分完成要求(包括公共必修、大类平台课程、专业必修课程、专业限选课程等)均与本科生要求一致, 免修课程的学分必须由其他课程(可全校任选课程)补足。

1. 港澳台学生可免修全校公共必修课程中的政治类课程包括:

思想道德修养与法律基础(2 学分)、中国近现代史纲要(2 学分)、马克思主义基本原理概论(3 学分)、毛泽东思想与中国特色社会主义理论体系概论(4 学分)、形势与政策(1 学分)、军事理论(2 学分)

2. 留学生可免修全校公共必修课程中的英语类课程、政治类课程包括:

大学英语(一)(2 学分)、大学英语(二)(2 学分)、大学英语(三)(2 学分)、大学英语(四)(2 学分)、思想道德修养与法律基础(2 学分)、中国近现代史纲要(2 学分)、马克思主义基本原理概论(3 学分)、毛泽东思想与中国特色社会主义理论体系概论(4 学分)、形势与政策(1 学分)、军事理论(2 学分)

北京大学外国语学院

德语辅修专业

一、简介

北京大学德语语言文学专业是我国最早的硕士点和博士点之一，拥有全国一流的师资力量，德语语言文学系现有教师 13 人，其中教授 5 人，副教授 3 人，讲师 5 人。教师中具有博士学位者 11 人，博导 5 人。另外德语系还长期聘用教学经验丰富、治学态度严谨、学识深广的德语国家文教专家。德语系致力于学生全面系统的德语技能训练以及德语文学文化与德语国家人文历史知识的传授，培养了一批批高水平的德语人才。目前本系的本科毕业生主要就业方向为国家机关、科研机构、高等院校、企业等。愿意继续深造的学生可攻读硕士、博士学位。各方面表现突出的研究生可经学校选拔、国家教育部公派，享受中、德大学联合培养奖学金，去德国学习。

二、培养要求、目标

德语辅修专业旨在培养学生较强的阅读能力，一定的翻译和听说能力，以及初步的口语和写作能力，使学生能够利用外语这一工具，获取自己所学专业的有关信息，进行简单的语言交际。修完德语辅修专业后的德语水平达到大学德语四级水平。

三、学分要求与课程设置

总学分：32 学分，其中：德国国情、德国历史、德国文化史为选修（3 选 2）

课程号	课程名称	周学时	学分	开课学期
03632511	德语精读(一)	4	4	一年级秋季
03632521	德语视听(一)	2	1	一年级秋季
03632531	德语泛读(一)	2	2	一年级秋季
03632512	德语精读(二)	4	4	一年级春季
03632522	德语视听(二)	2	1	一年级春季
03632532	德语泛读(二)	2	2	一年级春季
03632513	德语精读(三)	4	4	二年级秋季
03632523	德语视听(三)	2	1	二年级秋季
03632533	德语泛读(三)	2	2	二年级秋季
03632110	德国文化史	2	2	二年级秋季
03632514	德语精读(四)	4	4	二年级春季
03632524	德语视听(四)	2	1	二年级春季
03632534	德语泛读(四)	2	2	二年级春季
03632210	德国历史	2	2	二年级春季
03632220	德语国家国情	2	2	二年级春季

说明：

本辅修/双学位项目按《北京大学本科生选修辅修/双学位专业管理办法》进行管理。未尽事宜，或教育部及学校另有新规定，将根据需要进行修订，届时再临时通知。如有其他疑问，请咨询外国语学院教务办公室。

北京大学外国语学院

法语辅修专业

一、简介

法语语言文学系现有教师 11 人，其中教授 5 人，博士生导师 5 人，副教授 4 人，讲师 2 人。教师多已具有博士学位（境外、中外联合培养或国内取得）。法语语言文学系与英、德、日、俄等系最早历史可追溯到清末京师同文馆，历经京师大学堂译文馆、北京大学、院系调整后新北大（吸纳老清华和中法大学法语力量），具有深厚的研究传统和严谨的学风。时至今日，北大法语系在全国法语教学与研究占据领先地位，在文学研究和文化研究方面尤其具有优势。教师研究领域跨越文化研究、文学理论、比较文学、艺术史、语言史，对于法语文学的研究包括法国文学及加拿大文学，法国文学方面则全面覆盖从中世纪到现当代文学各个历史时期。

二、培养要求、目标

辅修专业旨在培养学生具备较强的阅读能力、基本的翻译和听说能力以及初步的写作能力，使学生能够利用外语这一工具获取自己所学专业的有关信息，进行简单的语言交际。辅修专业学习结束应能达到大学外语四级水平。学制：二年（从主修专业第二或第三学年开始）。

三、学分要求与课程设置

总学分：32 分，其中：

课程号	课程名称	周学时	学分	开课学期
03631511	法语精读（一）	4	4	一年级秋季
03631531	法语泛读（一）	2	2	一年级秋季
03631521	法语视听（一）	2	1	一年级秋季
03631512	法语精读（二）	4	4	一年级春季
03631532	法语泛读（二）	2	2	一年级春季
03631522	法语视听（二）	2	1	一年级春季
03631513	法语精读（三）	4	4	二年级秋季
03631533	法语泛读（三）	2	2	二年级秋季
03631523	法语视听（三）	2	1	二年级秋季
03631220	法国历史	2	2	二年级秋季
03631514	法语精读（四）	4	4	二年级春季
03631534	法语泛读（四）	2	2	二年级春季
03631524	法语视听（四）	2	1	二年级春季
03631230	法语国家及地区概况	2	2	二年级春季

说明：

本辅修/双学位项目按《北京大学本科生选修辅修/双学位专业管理办法》进行管理。未尽事宜，或教育部及学校另有新规定，将根据需要进行修订，届时再临时通知。如有其他疑问，请咨询外国语学院教务办公室。

北京大学外国语学院

西班牙语辅修专业

一、培养要求、目标

西班牙语辅修专业旨在培养学生具备较强的阅读能力，基本的翻译和听说能力，使学生能够利用外语这一工具获取自己所学专业的有关信息，进行简单的语言交际。辅修专业学习结束应能达到大学外语四级水平。

二、学分要求与课程设置

总学分：32 学分

课程号	课程名称	周学时	学分	开课学期
03633511	西班牙语精读(一)	4	4	一年级秋季
03633521	西班牙语视听(一)	2	1	一年级秋季
03633531	西班牙语阅读(一)	2	2	一年级秋季
03633512	西班牙语精读(二)	4	4	一年级春季
03633522	西班牙语视听(二)	2	1	一年级春季
03633532	西班牙语阅读(二)	2	2	一年级春季
03633513	西班牙语精读(三)	4	4	二年级秋季
03633523	西班牙语视听(三)	2	1	二年级秋季
03633533	西班牙语阅读(三)	2	2	二年级秋季
03633514	西班牙语精读(四)	4	4	二年级春季
03633524	西班牙语视听(四)	2	1	二年级春季
03633534	西班牙语阅读(四)	2	2	二年级春季
03633210	西班牙历史和文化概论	2	2	二年级秋季
03633220	拉丁美洲历史和文化概论	2	2	二年级春季

说明：

本辅修/双学位项目按《北京大学本科生选修辅修/双学位专业管理办法》进行管理。未尽事宜，或教育部及学校另有新规定，将根据需要进行修订，届时再临时通知。如有其他疑问，请咨询外国语学院教务办公室。

北京大学外国语学院

日语辅修专业

一、简介

北京大学日语系现有教师 16 人，其中教授 9 人，副教授 7 人。教师中具有博士学位者 16 人。长期以来，日语系坚持人文学科的优良传统，注重日本语言文学和文化的教学与研究，取得了令人瞩目的成绩，在全国高校中，一直保持着领先地位。

二、培养要求、目标

日语辅修专业旨在培养学生较强的阅读能力，一定的翻译和听说表达能力，以及初步的写作能力，使学生能够利用外语这一工具，获取自己所学专业的有关信息，进行简单的语言交际。修完日语辅修专业后的日语水平达到大学日语四级的标准。

三、学分要求与课程设置

总学分：33 学分，其中：

必修课程：33 学分

课程号	课程名称	周学时	学分	开课学期
03532401	基础日语（一）	10	10	一年级秋季
03532402	基础日语（二）	6	6	一年级春季
03532411	日语视听说（一）	2	1	一年级春季
03532421	日语阅读（一）	6	6	二年级秋季
03532412	日语视听说（二）	2	1	二年级秋季
03532430	日本文化概论	2	2	二年级秋季
03532422	日语阅读（二）	6	6	二年级春季
03532413	日语视听说（三）	2	1	二年级春季

说明：

本辅修/双学位项目按《北京大学本科生选修辅修/双学位专业管理办法》进行管理。未尽事宜，或教育部及学校另有新规定，将根据需要进行修订，届时再临时通知。如有其他疑问，请咨询外国语学院教务办公室。

北京大学外国语学院

希伯来语辅修专业

一、简介

北京大学外国语学院阿拉伯语系与以色列希伯来研究基金会合作开设北京大学希伯来语选修课程将于 2014 年春季开班，以色列希伯来基金会合作派遣师资来北京大学授课，讲授基础希伯来语、高级希伯来语、希伯来语口语、希伯来语阅读、以色列历史和文化等课程。

希伯来语，属亚非语系闪米特语族。已经有四千多年的历史，主要分为四个阶段：公元前 3 世纪以前的古代希伯来语，即圣经希伯来语；公元前后的拉比希伯来语，即密西拿希伯来语，是犹太教口传的律法集《密西拿》的语言（公元 2 世纪末写成）；公元 6-13 世纪的中古希伯来语，只在犹太人的宗教生活中使用，日常交际的功能已衰退，并逐渐消失；19 世纪末以来的现代希伯来语，是立陶宛犹太人埃利泽·本·耶胡达（1858-1922）等人在圣经希伯来语的基础上创造出来的现代语言。

希伯来语辅修课主要教授现代希伯来语。1948 年希伯来语成为以色列国的官方语言，使用人数超过 750 万人，主要在以色列国本土使用，也有分布在美国、俄罗斯和欧洲等国家或地区的犹太人使用。

随着中东和平进程的不断推进，迫切需要懂阿拉伯语和希伯来语的人材。北京大学阿拉伯语专业正是适应这一需求，在阿拉伯语专业的学生中选择部分有潜质的学生，利用阿拉伯语的基础，通过两年专业学习，使阿拉伯语和希伯来语均达到专业水准，为我们培养更多的掌握多种中东语言，多语知识的真正意义上的中东研究人材，为我国中东问题研究提供更多的专门人材。

选修希伯来语辅修课的同学必须有两年以上的阿拉伯语专业学习的基础，并不间断四年的阿拉伯语专业学习。

二、专业培养要求、目标

该辅修课注重对学生希伯来语综合素质及语言技能的培养。语言教学立足于听、说、读、写、译等 5 个方面基本功的训练，经过两年学习，使学生掌握专业希伯来语的语法及实际应用语言的能力，设有基础希伯来语、高级希伯来语、希伯来语口语、希伯来语视听等基础课程。除此之外，还开设以色列历史和文化等课程，使学生拥有广泛的视野，对所学语言国家的历史、文化、政治等领域有较全面的了解，能在文化差异的情况下理解、容纳、欣赏以色列国文化。

该课程旨在培养具有较好阿拉伯语和希伯来语的双中东语水平人材，能从事外交、对外经济贸易、对外文化交流、新闻出版以及中外合资企业等工作的外语人才。同时，还能凭借所受过的系统、正规的理论及技能训练，成为高等院校和研究机构的中东研究的专门人才。

三、培养规格和途径

学习时间为两年，第一年为基础阶段，以教授基础希伯来语为主，打下希伯来语扎实的基础，开设基础希伯来语、视听、语法等方面的课程。第二年为提高阶段，着重培养学生熟练掌握希伯来语听、说、读、写、译的技能，开设高级希伯来语、精读、视听、以色列国历史和文化、写作等方面的课程。学习期间积极推荐学生参加相关方面的外事和学术活动。若完成全部规定的学分，将可申请北京大学希伯来语辅修专业证书。

四、教学计划

总学分：33 学分课程设置及学时学分安排

课程号	课程名称	周学时	学分	开课学期
-----	------	-----	----	------

03538331	基础希伯来语（一限阿语）	8	8	一年级秋季
03538332	基础希伯来语（二限阿语）	6	6	一年级春季
03538341	希伯来语口语（一限阿语）	2	1	一年级春季
03538351	高级希伯来语（一限阿语）	6	6	二年级秋季
03538342	希伯来语口语（二限阿语）	2	1	二年级秋季
03538360	希伯来语阅读	2	2	二年级秋季
03538352	高级希伯来语（二限阿语）	6	6	二年级春季
03538343	希伯来语口语（三限阿语）	2	1	二年级春季
03538370	以色列历史和文化	2	2	二年级春季

说明：

本辅修/双学位项目按《北京大学本科生选修辅修/双学位专业管理办法》进行管理。未尽事宜，或教育部及学校另有新规定，将根据需要进行修订，届时再临时通知。如有其他疑问，请咨询外国语学院教务办公室。

北京大学外国语学院

土耳其语辅修专业

一、简介

北京大学外国语学院土耳其语辅修专业成立于 2013 年 9 月，现有一位土耳其籍教师，讲授基础土耳其语、高级土耳其语、精读、土耳其历史文化等课程。

土耳其语是一种现有 8000 万到 9000 万人使用的语言，属于阿尔泰语系突厥语族，主要在土耳其本土使用，并通行于阿塞拜疆、塞浦路斯、希腊、马其顿、罗马尼亚、乌兹别克斯坦、土库曼斯坦、吉尔吉斯斯坦、保加利亚、南斯拉夫、叙利亚、蒙古等国，以及在西欧居住的数百万土耳其裔移民（主要集中在德国）。

土耳其地处连接欧亚大陆的古代贸易通道——丝绸之路的另一端，地跨亚欧大陆，是欧盟海关同盟成员国。当代土耳其正在崛起成为地区的力量中心，《经济学人》杂志将土耳其冠以“欧洲的中国”之称。土耳其为欧洲第六大经济体，国内生产总值在全球排名第 15 位。

随着中土双边贸易的深入展开，对土耳其语人才的需求更是有增无减。相关的中央国家机关、国有事业单位、新闻媒体、驻华使馆、航空公司、国有大型企业、私营企业等，尤其是土耳其对华贸易公司和中国对土外贸公司需要大量的土耳其语人才。

选修土耳其语辅修课的同学必须有两年以上的阿拉伯语专业学习的基础，并不间断四年的阿拉伯语专业学习。

二、专业培养要求、目标

土耳其语辅修专业注重对学生土耳其语语言文学综合素质的培养。语言教学立足于听、说、读、写、译等 5 个方面基本功的训练，经过两年学习，使学生掌握土耳其语的语法及实际应用语言的能力，设有口语、精读、视听等基础课程。除此之外，本专业还开设土耳其概况、土耳其历史文化等课程，使学生拥有广泛的视野，对所学语言国家的历史、文化、政治等领域有较全面的了解，能在文化差异的情况下理解、容纳、欣赏土耳其文化。

土耳其语辅修专业旨在培养具有较好阿拉伯语和土耳其语水平，能从事外交、对外经济贸易、对外文化交流、新闻出版以及中外合资企业等工作的外语人才。同时，还能凭借所受过的系统、正规的理论及技能训练，成为高等院校和研究机构的土耳其语言文化研究人才。

三、培养规格和途径

学习时间为两年，第一年为基础阶段，以教授基础土耳其语为主，打下土耳其语扎实的基础，开设基础土耳其语、视听、语法等方面的课程。第二年为提高阶段，着重培养学生熟练掌握土耳其语听、说、读、写、译的技能，开设高级土耳其语、精读、视听、土耳其历史文化、写作等方面的课程。学习期间积极推荐学生参加有关土耳其方面的外事和学术活动。若完成全部规定的学分，将可申请北京大学土耳其语辅修专业证书。

四、教学计划

总学分：33 学分课程设置及学时学分安排

课程号	课程名称	周学时	学分	开课学期
03538281	基础土耳其语（一）	8	8	一年级秋季
03538282	基础土耳其语（二）	6	6	一年级春季
03538291	土耳其语视听说（一）	2	1	一年级春季
03538301	高级土耳其语（一）	6	6	二年级秋季
03538292	土耳其语视听说（二）	2	1	二年级秋季
03538320	土耳其语阅读	2	2	二年级秋季
03538302	高级土耳其语（二）	6	6	二年级春季

03538293	土耳其语视听说（三）	2	1	二年级春季
03538310	土耳其历史文化	2	2	二年级春季

说明：

本辅修/双学位项目按《北京大学本科生选修辅修/双学位专业管理办法》进行管理。未尽事宜，或教育部及学校另有新规定，将根据需要进行修订，届时再临时通知。如有其他疑问，请咨询外国语学院教务办公室。

北京大学艺术学院

一、学院简介

北京大学的艺术学本科专业教育有着悠久的历史。早在上个世纪 20 年代，蔡元培校长在北京大学发起成立画法研究会、音乐传习所等专业艺术教育和艺术研究机构，使得北京大学成为全国美育和艺术教育的中心，中国现代高等艺术教育的发祥地。

20 世纪 80 年代，北京大学成立艺术教研室，1997 年成立艺术学系，2006 年成立艺术学院。建院（系）近二十年来，北京大学艺术学院一直坚持以“道”（人文内涵）统“技”（艺术技能）、“道”“技”合一，理论性与应用性并重，素质教育与专业教育贯通的总体方针，在艺术学科建设、艺术素质教育、艺术理论研究以及教师队伍建设等方面取得了显著的成果。2012 年，北京大学艺术学理论学科在 2012 年教育部全国一级学科评估中名列第一。

艺术学院现有教师 26 名，其中教授 13 名，副教授 11 名，讲师 2 名，在站博士后 5 名。学院现有本科生 142 人（含留学生 65 人）、研究生 182 人（含留学生、港澳台学生 51 人），MFA（艺术硕士）194 人，总计 518 人。艺术学院设有艺术学理论系、戏剧与影视学系、美术学系和音乐学系等四个系，还建有资料室及影视实验室等。

艺术学院现有专业设置情况如下：

艺术史论本科专业：分为艺术史论、文化产业管理两个专业方向。

广播电视编导本科专业戏剧影视文学方向。

另有艺术史论辅修、双学位专业。

艺术学硕士专业：分为艺术学理论、戏剧与影视学、美术学等三个一级学科硕士点。

艺术硕士专业：分为广播电视、美术等两个专业领域。

艺术学博士专业：设有艺术学理论一级学科博士点，分为艺术理论、艺术批评、艺术史、艺术管理与文化产业等四个研究方向。

艺术学院还设有艺术学一级学科博士后科研流动站。

此外，艺术学院承担了全校艺术类通选课及公共选修课的教学任务。1991 年北京大学率先在全国作出每个在校生，需至少修满艺术类公共选修课 2 个学分才能毕业的决定。目前艺术学院每年接纳艺术类通选课、公选课学生人数均在 6000 人左右。

艺术学院负责全校学生艺术总团的日常管理及艺术指导工作。艺术总团下设有学生合唱团、学生交响乐团、学生舞蹈团、学生民乐团等四个艺术分团。

艺术学院设有校级及院级学术科研机构如下：文化产业研究院（文化部国家文化产业创新与发展研究基地）、影视戏剧研究中心、书法艺术研究所、昆曲传承与研究中心、民族音乐与音乐剧研究中心等。

二、本科专业及专业方向

1、艺术史论专业

（1）艺术史论方向

（2）文化产业管理方向

2、广播电视编导专业

（1）戏剧影视文学方向

专业及代码：

专业代码	专业名称	英文名称	学制	授予学位
130101	艺术史论	Theory and History of Arts	4 年	艺术学
130305	广播电视编导	Broadcasting and Television Playwright-director	4 年	艺术学

三、艺术史论双学位、辅修专业

艺术学院设有艺术史论业的双学位和辅修专业。每年培养 50 名左右来自学校各个专业的学生。艺术史论双学位以其明确的培养理念，丰富的课程设置赢得了北大学子的青睐，每年申请者超过 100 人。许多双学位的毕业生选择艺术学作为自己未来的研究方向赴欧美名校或留艺术学院继续深造。

四、教学行政管理人员

职 务	姓 名	办公电话
院长	王一川	62753176
主管本科教学副院长	陈旭光	62753176
本科生教务员	胡玉敏	62755949

五、师资力量（姓名前打*者为博士生导师）

艺术学院科研实力雄厚，教师队伍合理。艺术学院专职教师一览：

姓名	性别	职称	学历	专业方向及特长	担任专业及艺术课程教学任务
*叶 朗	男	教授	大学	美学、中国艺术	《美学原理》、全校通选课、公选课
*王一川	男	教授	博士	艺术理论、艺术美学等	《艺术学原理》等、全校通选课、公选课
*丁 宁	男	教授	博士	艺术史、艺术心理学	《艺术心理学》全校通选课、公选课
*陈旭光	男	教授	博士	电影理论与文化、艺术理论	《电影概论》等及全校通选课、公选课
*李 松	男	教授	博士	中国美术史、美术学	《美术概论》等、全校通选课、公选课
*彭 锋	男	教授	博士	美学、艺术理论	《美学原理》等、全校通选课、公选课
*李道新	男	教授	博士	中国电影史与电影文化	《中国电影史》全校通选课、公选课
*林 一	女	教授	博士	文化艺术传播、艺术营销	《跨文化艺术传播学》等专业课
李爱国	男	教授	硕士	美术创作、美术学	《中外美术创作比较》等、全校通、公选课
顾春芳	女	教授	博士	戏剧表导演、戏剧美学	《戏剧概论》、《表演理论与实践》等专业课
*翁剑青	男	教授	博士	美术学、中国传统艺术装饰史	《中国传统艺术与装饰文化》等全校通选课、公选课
侯锡瑾	女	教授	硕士	声乐、合唱、音乐学	全校通选课、公选课
李洋	男	教授	博士	电影美学、世界电影史	《世界电影史》等专业课
白 巍	女	副教授	硕士	中国美术史、中国画鉴赏	《中国美术通史》等、全校通选课、公选课
朱秋华	男	副教授	博士	中西音乐史、西方音乐史	《西方音乐史》等全校通选课、公选课
李 静	女	副教授	硕士	近现代音乐史、中外名曲赏析	《中外名曲赏析》等全校通选课、公选课
高 译	男	副教授	硕士	中国书法史、书法艺术技法	《中国画理论与技法》等全校通选课、公选课
向 勇	男	副教授	博士	文化产业管理	《文化产业导论》、《创意管理学》等专业课、全校通公选课

邱章红	男	副教授	博士	美学、影视技术	《视听语言》等专业课
陈 宇	男	副教授	博士	影视编剧、导演	《影片分析》、《视听语言》及相关实践专业课
陈 均	男	副教授	博士	中国戏曲史、戏曲美学	《艺术批评》专业课及全校公选课
周映辰	女	副教授	硕士	音乐学、音乐剧理论与实践	《音乐剧概论》等、全校通公选课
毕明辉	男	副教授	博士	中西音乐与文化	《影视音乐》及全校公选课
刘小龙	男	副教授	博士	中西音乐史	《西方音乐史》等全校公选课
刘 晨	女	讲师	博士	中西美术史	《西方美术通论》等专业课、全校公选课
佟佳家	女	讲师	硕士	舞蹈艺术与舞蹈实践	《舞蹈概论》等全校公选课

此外，学院还聘有国内艺术学科的权威专家学者于润洋、邵大箴、沈鹏、欧阳中石、仲呈祥、黄会林、白先勇、于平、王耀华、冯远、林兆华、王文章、叶毓中、贾磊磊、尹鸿、饶曙光、贾又福、陈履生等 20 位校聘兼职教授与国内各艺术门类名家周韶华、王明明、彭丽媛、叶小钢、刘敏、汪世瑜、孙毓敏、濮存昕等 8 位驻校艺术家。

六、教学设备与设施

1. 实验室及设备

学院于 2003 年初创建了一个影视实验室，地点设在出版大楼六楼。现有摄象机 30 余台，多套非线性编辑及其他相关设备，基本具备演、拍、剪辑、合成、三维场景、虚拟等影像制作功能，主要供影视编导专业本科生实践课所用。艺术学院是校级数字媒体实验教学中心的主要负责和使用单位之一。这个走在前沿的实验室，配备相当数量先进的拍摄器材和后期编辑制作设备，为影视编导本科专业师生从事广播级数字视频、图像压缩、动漫制作、网络电视和流媒体传输的研究和教学，学生专业实践、毕业作品的拍摄制作，提供了技术与设备的保证。

此外艺术学院影视系与中央电视台、北京电视台、八一电影制片厂、解放军电视中心、电影频道、中国教育电视台等单位（以及一些知名的实力派导演）等都建立了良好的合作关系，这些单位或一些剧组作为艺术学院的实习基地每年接纳本专业的实习学生。近年来影视编导专业同学参加了不少电影、电视剧、电视节目、栏目的策划、编导、拍摄、制作和宣传等工作，得到了很好的锻炼。一些同学的影视作品参加国内、国际大学生影视作品比赛或国际电影节展映并屡屡获奖。

2. 图书资料

学院资料室现藏有图书、音像资料(包括录像带、磁带、CD、VCD、DVD 盘、唱盘)6000 余册，期刊 60 余种（2000 余册），外刊 25 种（200 余册），幻灯片 15000 张。教学仪器设备（包括影视设备、乐器、计算机等）300 台，价值 350 万元。

资料与设备目前有专人管理。教员可办理借阅，对本科同学仅办理阅览及其它必要的服务。

七、服务校园文化和美育

艺术学院在校园文化和师生美育方面发挥着重要的作用。每年除承担学校艺术类通识课程，指导管理学生艺术团外，还积极举办各类学术活动，如博雅艺术讲坛、国际博士生学术论坛、博雅艺术杯艺术批评大赛、“影视毕业作品展映暨学院杯微电影大奖”、“批评家周末”文艺沙龙等活动；积极进行各类艺术创作并推出《元培校长》、《男生日记》、《女生日记》、《星空日记》、《早安，妈妈》等音乐剧、微电影和戏剧作品；同时，还积极探索校园美育新形式，创立“校园艺术长廊”，将理教、二教作为艺术展览的场所，不定期举办各类美术作品展，丰富了同学们的艺术文化体验。

北京大学艺术学院

艺术史论专业(艺术史论方向、文化产业管理方向)

广播电视编导专业(戏剧影视文学方向)

一、艺术史论专业与广播电视编导专业(艺术史论方向、文化产业管理专业方向、戏剧影视文学方向)简介

(一) 专业简介

依托北京大学综合性大学的学科优势,弘扬光大北京大学悠久的艺术教育、艺术研究和美学美育研究的传统,以艺术学理论专业为龙头,以史论方向为基础,以文化产业管理方向体现与时俱进,以戏剧影视文学方向体现理论与实践相互促进,力争把艺术学理论学科建设成为北大艺术学科的主干与特色学科,力争建成为全国领先、世界一流的特色与优势学科。

艺术史论专业侧重艺术史论研究、艺术批评和艺术管理实践。培养从事艺术批评、艺术行政管理 and 文化企业经营管理的具体实践型人才。有志于学术研究者,可在本院攻读硕士和博士学位,也可赴欧美艺术史专业深造。旨在培养基础宽、视野广、专业精、有创造性的高精尖人才。

艺术史论专业文化产业管理方向培养具有产业经济管理基本理论和文化艺术理论素养,熟悉文化政策,掌握艺术、经济、法律和管理等知识,既具备较强的艺术鉴赏和鉴别力,懂得艺术创作的特殊规律,又具备较强的市场调研能力、企业管理能力、产业经营能力和跨文化交流能力的高级应用型、复合型人才。

广播电视编导专业戏剧影视文学方向培养具备深厚人文艺术素养、精湛的经营管理能力和熟练的科技应用技能的戏剧影视的创意写作、创意生产的高级人才,培养具有宏观的整体创意把握能力、微观的流程控制能力,以艺术之“道”引领创作之“技”的复合型人才。

(二) 本科专业人才培养方针和培养特色:

培养方针:

1. 坚持以“道”(人文内涵)统“技”(艺术技能)和“道”“技”合一、理论性与应用性结合、素养养成与专业教育并重的方针;
2. 贯彻北大的“加强基础、促进交叉、尊重选择、卓越教学”的方针。

培养特色:

1. 本科一年级打通专业,二年级开始由学生自选方向。
2. 实施本科生导师制,为每一位本科同学配备学院教师为专业导师。
3. 教学理念是以“道”统“技”、“道”“技”合一,既重视对学生人文知识素养和专门艺术素养、理论思维能力的培养,也培养学生从事戏剧影视文学创作、文化创意设计和项目运作以及艺术批评评论写作等的实践能力。
4. 在教学中重视英语教学,强化国际化交流,创造机会出国访学交流和互访,营造国际教育环境,力图使学生具备开阔的国际视野。

二、专业要求与培养目标

(一) 艺术史论专业艺术史论方向

北京大学艺术史论本科专业,培养具备宽厚的人文社会科学基础、深度的艺术专门技能和创意素养、务实的艺术项目管理和策划能力的艺术学高级专门人才。

1、艺术史论方向致力于为艺术报刊杂志、出版社、艺术展演机构、艺术团体及其他相关文化企事业单位培养优秀专业人才。经过大学四年的教育,将学生培养成为具备能够从事艺术批评、艺术活动策划、艺术史论研究和教学等方面工作,德、智、体、美全面发展,理论素质与实践技能相结合的宽口径、复合型的高层次人才。

2、艺术史论本科的专业教育侧重艺术史论研究,艺术批评和艺术管理实践。本科毕业可以从事艺术批评、艺术行政管理和文化企业经营管理的具体实践。有志于学术研究者,可申请硕博连读项目。该项目旨在为艺术学培养基础宽、视野广、专业精、有创造性的高精尖人才。

(二) 广播电视编导专业戏剧影视文学方向

我国戏剧艺术和电影电视产业在创意、生产和宣传发行领域已经有了很大的发展,但在创意生产领域的理论探索和人才培养远远不足。创意生产(编剧与创意写作)环节是戏剧艺术与影视文化产业的核心系统,直接决定项目的成败。因此,该专业力图培养具备深厚人文艺术素养、精湛的经营管理能力和熟练的科技应用技能的戏剧影视领域的创意写作、创意生产的高级人才,培养具有宏观的整体创意把握能力、微观的流程控制能力,有艺术之“道”引领创作之“技”的高度复合型、多元型融合人才。

1、该专业培养具备戏剧、影视基础知识和基本理论,具有较高艺术修养,能独立从事戏剧、影视编剧、制作、评论等的应用型、复合型高级专门人才。毕业生可在广播电视台、电影制片厂、文艺团体、政府宣传部门、文化管理机构、报刊杂志社、高等院校以及相关单位从事戏剧影视创意策划、编导、制作、管理、教学、研究等工作。

2、该专业以中外戏剧、影视为学习考察对象,深入探究该综合性艺术文化的内外部发展规律,旨在繁荣中国戏剧、影视艺术的理论与实践。

3、该专业学生应掌握马克思主义基本原理,熟悉我国的文艺政策,系统掌握戏剧、影视文学的基础知识和基本理论,了解戏剧、戏曲、电影、电视诸门类的艺术特点与发展动态;有较强的剧本创作、编导、制作、制片等能力和较强的戏剧影视鉴赏、评论、研究能力;此外还应具备一定的艺术文化(舞台、剧场、电影电视制片)管理能力。

(三) 艺术史论专业文化产业管理方向

该方向培养具有产业经济管理基本理论和文化艺术理论素养,熟悉文化政策,掌握艺术、经济、法律和管理等多方面常识,既具备较强的艺术鉴赏和鉴别力,懂得艺术创作的特殊规律,又具备较强的市场调研能力、企业管理能力、产业经营能力和跨文化交流能力的高级应用型、复合型人才。

1、通过公共基础课的教育,要求学生坚持先进文化的方向,确立坚定的政治信仰,让学生具有高度的社会责任感和使命感,强烈的爱国意识和开放的国际视野,以及健康的体魄和健全的心理素质。

2、通过中外文化艺术,包括文化、美学、文学、艺术等知识的系统教育,要求学生了解和掌握人类文化资源的积累过程和发展规律,培养学生科学的文化资源观和高尚的审美意识,奠定学生在文化资源管理和文化产业开发中的文化基础和人文理念。

3、通过文化产业各门类概论和创意管理等相关课程的学习,要求学生了解网络传媒、文化出版、影视演艺、书画工艺、文化旅游等诸多文化产业各自的产业特点和管理经营方式,从而具备从事具体工作的基本素质和管理能力。

4、通过对中外文化产业和文化管理体制、法律和政策的教学和相关案例的分析,要求学生既要了解国内相关法规的内涵和精神,又要熟知国际文化市场的操作程序和规则,使学生具备促进中外文化艺术交流的综合能力。

5、通过对学生外语读、说能力的大课时量、情景式的强化教育,通过“西方艺术学原著选读”、“跨文化艺术传播”等双语课程的教学,使学生在本科阶段十分熟练地掌握英语和跨文化交流能力,从而成为涉外沟通能力较强、推动中国文化产业国际拓展的合格人才。

6、通过新媒体、现代信息技术基础理论与影视技术的教育,使学生熟练掌握计算机网络方面的基本技能,并结合专业进行网络程序编制的实践,使学生初步具备利用新媒体从事文化管理乃至项目开发的实践能力。

三、修业年限、总学分及学位

1、学制四年。其中,第1至第3学期实行艺术学理论大类统一培养,第4学期根据学生志愿、按照艺术史论专业艺术史论方向、广播电视编导专业戏剧影视文学方向和艺术史论专业文化产业管理方向三个方向分流培养。

其中,艺术史论专业(艺术史论方向、文化产业管理方向)和广播电视编导专业(戏剧影视文学方向)的学生毕业证书上分别打印“艺术史论”专业和“广播电视编导”专业,授予“艺术学”学位。

2、总学分:140 学分。

3、学分分配:

必修课程:90-98 学分(含全校公共必修课程 32 学分、大类平台课必修课程 8 学分、艺术学大类公共必修课程 20 学分,专业方向必修课 30-38 学分)。

选修课程:40-48 学分(素质教育通选课 12 学分、大类平台课选修课程 8 学分、专业选修课程 10 学分、任选课程 10-18 学分)。

4、毕业论文 2 学分。

5、授予艺术学学士学位。

四、学分要求与课程设置

1、全校公共必修课(32 学分)

课程号	课程名称	周学时	学分	开课学期
03835061	大学英语(一)	2	2	秋季
03835062	大学英语(二)	2	2	全年
03835063	大学英语(三)	2	2	全年
03835064	大学英语(四)	2	2	全年
04031650	思想道德修养与法律基础	2	2	全年
04031730	毛泽东思想和中国特色社会主义理论体系概论	2	2	全年
04031740	马克思主义基本原理概论	3	3	秋季
04031660	中国近现代史纲要	2	2	全年
04831433	文科计算机基础	3	3	秋季
04831443	文科计算机专题	3	3	春季
60730020	军事理论	2	2	秋季
04031750	形势与政策	2	1	全年
——	体育系列课程	——	4	全年

2、大类平台课(16 学分,任选平台课程选其他院系课程不低于 8 学分)

大类平台课必修课(8 学分)

课程号	课程名称	周学时	学分	开课学期
	哲学导论(或现代西方哲学)	2	2	秋季
	中国古代文学(或中国现代文学史)	4	4	春季
	中国历史文化导论(或中国古代史)	4	4	春季

大类平台选修课(至少选 4 门,8 学分)

课程号	课程名称	周学时	学分	我院要求
02132080	世界史通论	3	3	指导选修
02135010	中国古代史	4	4	指导选修
02133640	欧洲史	2	2	指导选修
02033270	中国文学理论批评史	3	3	指导选修
02030040	中国现代文学史	4	4	指导选修
02033360	中国当代文学	4	4	指导选修
02330162	宗教学导论	2	2	指导选修
02330070	现代西方哲学	2	2	指导选修
02332250	中国宗教史	2	2	指导选修
02336400	现代逻辑学概论	4	4	指导选修
02232210	考古学通论	4	4	指导选修
02240340	中国考古发现与探索	2	2	指导选修
02231040	博物馆学概论	2	2	指导选修
03834380	西方文化(英语授课)	2	2	指导选修
	当代文学批评理论(英语授课)	2	2	指导选修
03834200	大众文化简介与批评(英语授课)	2	2	指导选修
03834060	莎士比亚与马洛戏剧(英语授课)	2	2	指导选修

3、艺术学大类公共必修课(第1至3学期, 20 学分)

课程号	课程名称	周学时	学分	开课学期
04330101	艺术学原理	2	2	秋季1
04330013	电影概论	2	2	秋季1
04331930	美术概论	2	2	秋季1
04330102	美学原理	2	2	春季1
04331831	戏剧艺术概论	2	2	春季1
	音乐概论	2	2	春季1
	创意写作	2	2	春季1
	艺术心理学	2	2	秋季2
	西方艺术学原著导读	2	2	秋季2
	中国艺术学原著导读	2	2	秋季2

4、专业方向必修课:

艺术史论专业(30 学分)

课程号	课程名称	周学时	学分	开课学期
	中国美术通史(上)	2	2	秋季2
	西方美术通史(上)	2	2	秋季2
	西方音乐通史	2	2	秋季2
	当代艺术概论	2	2	秋季2
	中国画技法	2	2	秋季2
	中国美术通史(下)	2	2	春季2
	西方美术通史(下)	2	2	春季2
	视觉文化与公共艺术	2	2	秋季2
	艺术批评写作	2	2	春季2
	西画技法	3	2	春季2
	艺术博物馆学	2	2	秋季3
	书法	2	2	秋季3
	艺术品收藏与鉴定	2	2	春季3
	毕业实习	4	2	秋季4
	毕业论文	2	2	春季4

广播电视编导专业戏剧影视文学方向(37 学分)

课程号	课程名称	周学时	学分	开课学期
	中国电影史	3	3	秋季2

	剧作法(一)	2	2	秋季 2
	表演理论与实践(一)	4	2	秋季 2
	戏剧名作分析	2	2	秋季 2
	影片分析	3	2	秋季 2
	世界电影史	3	3	春季 2
	表演理论与实践(二)	4	2	春季 2
	剧作法(二)	2	2	春季 2
	影视理论与批评	2	2	春季 2
	中国戏曲史与戏曲美学	2	2	春季 2
	影视音乐与声音	2	2	秋季 3
	导演理论与实践(一)	2	2	秋季 3
	影视制作	2	2	秋季 3
	年度作品		2	秋季 3
	导演理论与实践(二)	2	2	春季 3
	毕业联合作品	2	1	秋季 4
	毕业剧作或(毕业论文)	4	2	秋季 4
	毕业实习	2	2	春季 4

艺术史论专业文化产业管理方向(34 学分)

课程号	课程名称	周学时	学分	开课学期
	文化产业导论	2	2	秋季 2
	艺术批评	3	2	秋季 2
	艺术策展学	2	2	秋季 2
	艺术经济学	2	2	秋季 2
	文化产业投融资原理	2	2	春季 2
	艺术管理学	2	2	春季 2
	艺术批评写作	2	2	春季 2
	艺术法	2	2	春季 2
	信息技术与文化产业	2	2	秋季 3
	跨文化艺术传播学	2	2	秋季 3
	艺术博物馆学	2	2	秋季 3
	文化市场营销学	2	2	春季 3
	文化政策学	2	2	春季 3
04330037	创意管理学	2	2	春季 3
	毕业作品	2	2	秋季 4
	毕业实习	2	2	秋季 4
	毕业论文	2	2	春季 4

5、专业选修课(10-18 学分)

课程号	课程名称	周学时	学分	开课学期
04333020	美术造型	2	2	
04331690	纪录片创作	2	2	
04332791	制片管理与营销	2	2	
	大众文化与影视传播	2	2	
	电影叙事学研究	2	2	
	港台电影研究	2	2	
	社会科学研究方法	2	2	
	学术论文与写作	2	2	

注：学院三个专业方向的必修课可作为其他两个专业的选修课。

6、本科素质教育通选课(12 学分)

- A. 数学与自然科学类和 F. 社会可持续发展类：至少 4 学分
- B. 社会科学类：至少 2 学分

C. 哲学与心理学类：至少 2 学分

D. 历史学类：至少 2 学分

E. 语言学、文学、艺术与美育类：至少 2 学分，其中至少一门是艺术与美育类课程
(注：本院开设的通选课计入任选课学分)

五、其他教学环节

1、其它选修课程：如所选专业选修课不够选修课程学分的要求，可在全校公选类课程中补齐学分。

2、除完成课程作业外，学生须完成符合学术规范的“学年论文”或“策划方案”，或“营销方案”等三篇，其中三年级的“学年论文”或“设计方案”计 2 学分；四年级学生要完成毕业论文，并计 4 学分。

3、鼓励学生参加教师的科研项目，奖助学生自主从事科研活动。

4、奖励学生从事校内外组织的各种公益性社会实践活动。

5、生产劳动（必修）：一周，不计学分。

6、港澳台和留学生修读政治课、英语课的说明：

港澳台学生、留学生除以下免修课程外，学分完成要求（包括公共必修、大类平台课程、专业必修课程、专业选修课程等）均与本科生要求一致。

免修课程的学分必须由其他课程（可全校任选课程）补足。

(1) . 港澳台学生可免修全校公共必修课程中的政治类课程包括：

思想道德修养与法律基础 2 学分、中国近现代史纲要 2 学分、马克思主义基本原理概论 3 学分、毛泽东思想与中国特色社会主义理论体系概论 4 学分、形势与政策 1 学分、军事理论 2 学分

(2) . 留学生可免修全校公共必修课程中的英语类课程、政治类课程包括：

大学英语（一）2 学分、大学英语（二）2 学分、大学英语（三）2 学分、大学英语（四）2 学分；思想道德修养与法律基础 2 学分、中国近现代史纲要 2 学分、马克思主义基本原理概论 3 学分、毛泽东思想与中国特色社会主义理论体系概论 4 学分、形势与政策 1 学分、军事理论 2 学分

北京大学艺术学院

艺术史论专业辅修/双学位

一、培养方案

北京大学艺术学院双学位是 1999 年开办的,在校内各院、系学生中,从主修专业第二年开始,招收部分学有余力,对艺术感兴趣,有良好艺术素质的同学,为其提供一个学习艺术的机会,并进一步打通专业,拓宽知识。

艺术学院开办艺术学辅修、双学位,拟在校内各院、系学生中,从主修专业第二年开始,招收部分对艺术感兴趣,有良好艺术素质的同学,为其提供一个学习艺术的机会,并进一步打通专业,拓宽知识,使他们通过三年的学习获得双学位。艺术是人人向往的领域,她为未来社会所需的复合型的创造性的人才提供最为内在和精彩的气质,不仅就业和创业需要艺术的滋养,而且整个人生更需她的相伴相随。

艺术学院开设的双学位艺术史论专业已经培养了不少人才,有的在国内获得了进一步的深造,有的进入国外名校攻读艺术方向的硕士和博士学位。欢迎全校本科同学报名参加艺术学院的辅修、双学位艺术专业的学习。

二、培养要求、目标

艺术史论专业:旨在让学生通过三年的学习,掌握艺术的基本理论和较丰富的艺术知识、影视编导知识、媒体及节目主持方面的基本知识。使学生具有一定的艺术鉴赏能力,毕业后可从事艺术教育、艺术研究、影视制作、媒体、出版社、电影厂等企、事业单位,也可以继续攻读艺术学硕士、博士。

三、双学位授予学位

艺术学学士

四、学分要求

1、艺术史论双学位总学分:50 学分,其中:

必修课程:24 学分(不同的方向)

选修课程:26 学分(不同的方向)

2、艺术史论辅修

学分要求与课程设置

总学分:30 学分,其中:

必修课程:16 学分

选修课程:14 学分

五、对新生能力、水平的基本要求

在校本科学生(专科起点本科除外)修满第一年全部课程,没有不及格课程且平均学分绩点在 2.0 以上,学有余力,可申请修读艺术学院辅修/双学位专业。经批准后,学生可以从在校第二年或第三年开始修读。每人只能选修一个辅修/双学位专业。

六、课程

本专业辅修/双学位学生课程分为必修课程与选修课程两类。

必修课程为学生必须掌握的艺术学方向的基础知识和技能，选修课程则突出不同领域内的专业知识与技能。

艺术史论方向（必修课程）

序号	课程号	课程名称	学分	开课学期
1	04330013	艺术学原理	2	秋季
2	04333020	美术概论	2	秋季
3	04331040	电影概论	2	秋季
4	04331370	电视概论	2	春季
5	04332530	文化产业导论	2	秋季
6	04330042	西方古典音乐	2	春季
7	04330052	中国音乐通史	2	春季
8	04331880	中国画美学	2	春季
9	04330015	当代艺术概论	2	春季
10	04332870	音乐剧概论	2	全年
11	04331541	美学原理	2	春季
12	04332850	世界音乐精华	2	春季
13	04331452	中国电影史	4	秋季
14	04331570	戏剧艺术概论	2	春季
15	04331620	毕业论文（注：辅修不修此课程）	4	春季
16	04332283	毕业作品拍片实践	2	春季

（以上课程双学位选择修满 24 学分，辅修选择修满 16 学分；）

影视方向（选修课程）

课程号	课程名称	学分	开课学期
04330091	世界电影史	3	春季
04331791	视听语言（一）	2	秋季
04331791	视听语言（二）	2	春季
04332290	非线性编辑（影视技术）	2	秋季
04331821	影视节目策划	2	春季
04331812	影视导演（一）	2	秋季
04331813	影视导演（二）	2	春季
04332120	影视音乐	2	春季
04332791	制片管理与营销	2	春季
04332270	表演理论与实践	2	秋季
04331782	影片分析	2	春季
04333020	美术造型	2	春季

美术学方向（选修课程）

课程号	课程名称	学分	开课学期
04331240	艺术史	2	春季
04330050	中国美术史	2	秋季
04331710	西方美术史	2	全年
04332470	中国美术概论	2	全年
04332580	中国山水画技法	2	全年
04330610	中国书法艺术技法	1	全年
04332590	中国传统装饰艺术与审美文化	2	全年
	当代艺术研究	2	全年
	当代公共艺术与城市文化研究	2	全年
04330870	中国卷轴画	2	全年
04330680	中国现代画家研究	2	全年
04332952	水墨画	2	全年

音乐学方向（选修课程）

课程号	课程名称	学分	开课学期
-----	------	----	------

04330040	西方音乐史	2	全年
04332910	音乐与文化专题	2	全年
04330421	浪漫主义时代的欧洲音乐	2	全年
04332490	西方歌剧简史与名作赏析	2	全年
04331020	中外名曲赏析	2	全年
04332350	中国流行音乐流变	2	全年
04330910	舞蹈	1	全年
04332960	20 世纪西方音乐	2	全年
04332961	大师电影中的音乐研究	2	全年

文化产业管理方向（选修课程）

课程号	课程名称	学分	开课学期
04332560	文化产业战略与管理	2	春季
04333000	文化创意研究	3	春季
04332940	文化产业案例研究	3	秋季
04332650	文化产业人力资源开发与管理	2	春季
04332750	文化产业投资管理	2	秋季
04332990	文化产业法律专题研究	2	春季
04332760	文化项目策划与管理	2	秋季
04332740	文化产业营销	2	秋季
04332780	区域文化产业	2	秋季

实践课程

凡选修“文化产业管理”专业方向的学生，须在指导教师的指导下参加由艺术学院和文化产业研究院组织的实践活动。实践活动结束后，须提交实践报告，由指导教师评定成绩后计入选修课学分（3 学分）。

学位论文

双学位的学生须独立完成一篇不少于1万字的学术论文，学位论文计4个学分（不答辩），或者完成10分钟的毕业拍片与实践课程，2学分，才能获得学士学位。学位论文在最后一个学年第一学期12月确认选题及导师，第二学期5月份完成论文并提交。

说明：

1、学生主修专业教学计划与辅修或双学位教学计划中必修课程内容相近或相同时，学生应选修其他课程取得学分，重复修读内容相近或相同的课程成绩无效。

若学生出现上述情况，应及时与艺术学院教务办公室联系，改修其它本科专业课程，以达到要求的总学分。

2、本辅修/双学位项目按《北京大学本科生选修辅修/双学位专业管理办法》进行管理。未尽事宜，或教育部及学校另有新规定，将根据需要进行修订，届时再临时通知。如有其他疑问，请咨询艺术学院教务办公室。

北京大学国家发展研究院

一、北京大学国家发展研究院

北京大学国家发展研究院（NSD）是在著名的北京大学中国经济研究中心基础上组建的、以综合性社会科学研究为主的科研教学机构，致力于中国社会科学国际化、规范化、本土化，推进学科体系、学术观点和研究方法的创新。

作为在国内外享有盛名的综合性大学，北京大学学科门类齐全，具有良好的学术气氛和学术传统，为跨学科的综合研究奠定了坚实的基础。北京大学国家发展研究院致力于推进中国社会科学综合研究，尝试组织跨学科的研究，培养综合性的国家发展高级人才，以综合性的知识集结服务于我国改革发展和全球新秩序的建设，服务于社会科学的发现与探索。这也是实现北京大学在新时期创世界一流大学目标的一个重要组成部分。

附：国发院教学科研结构图。

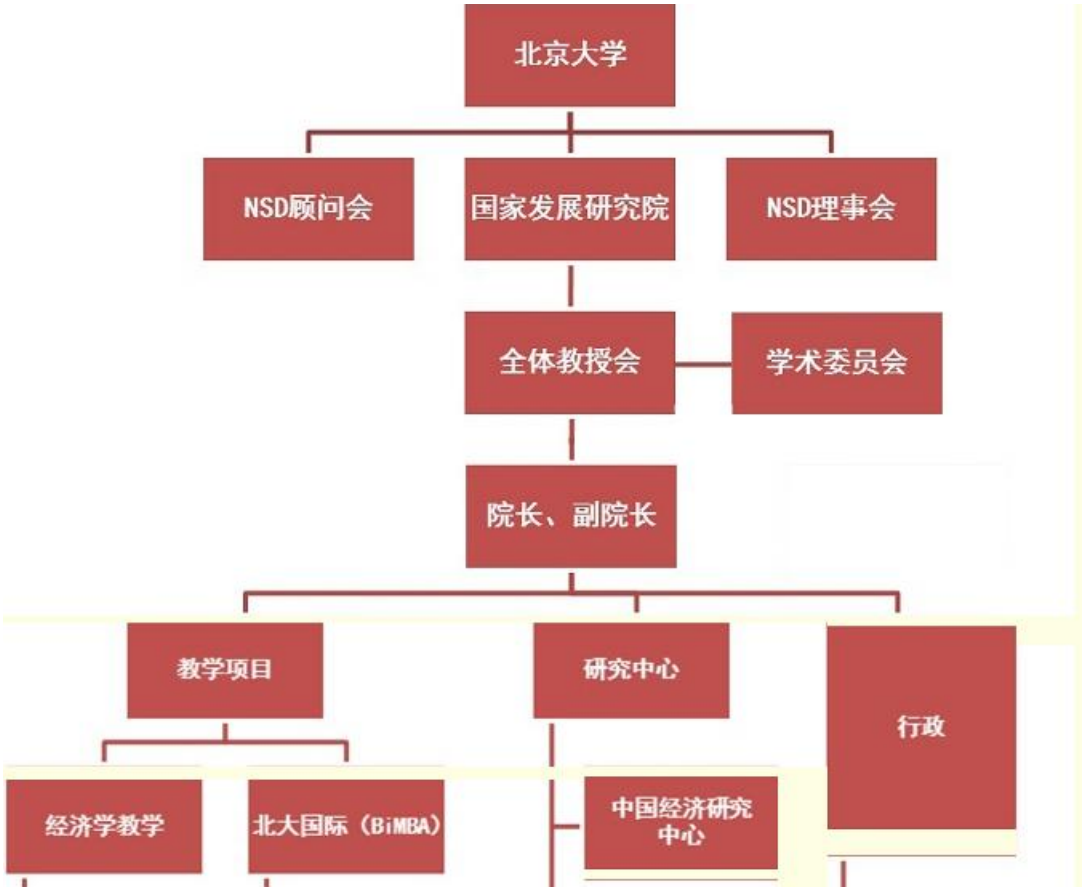

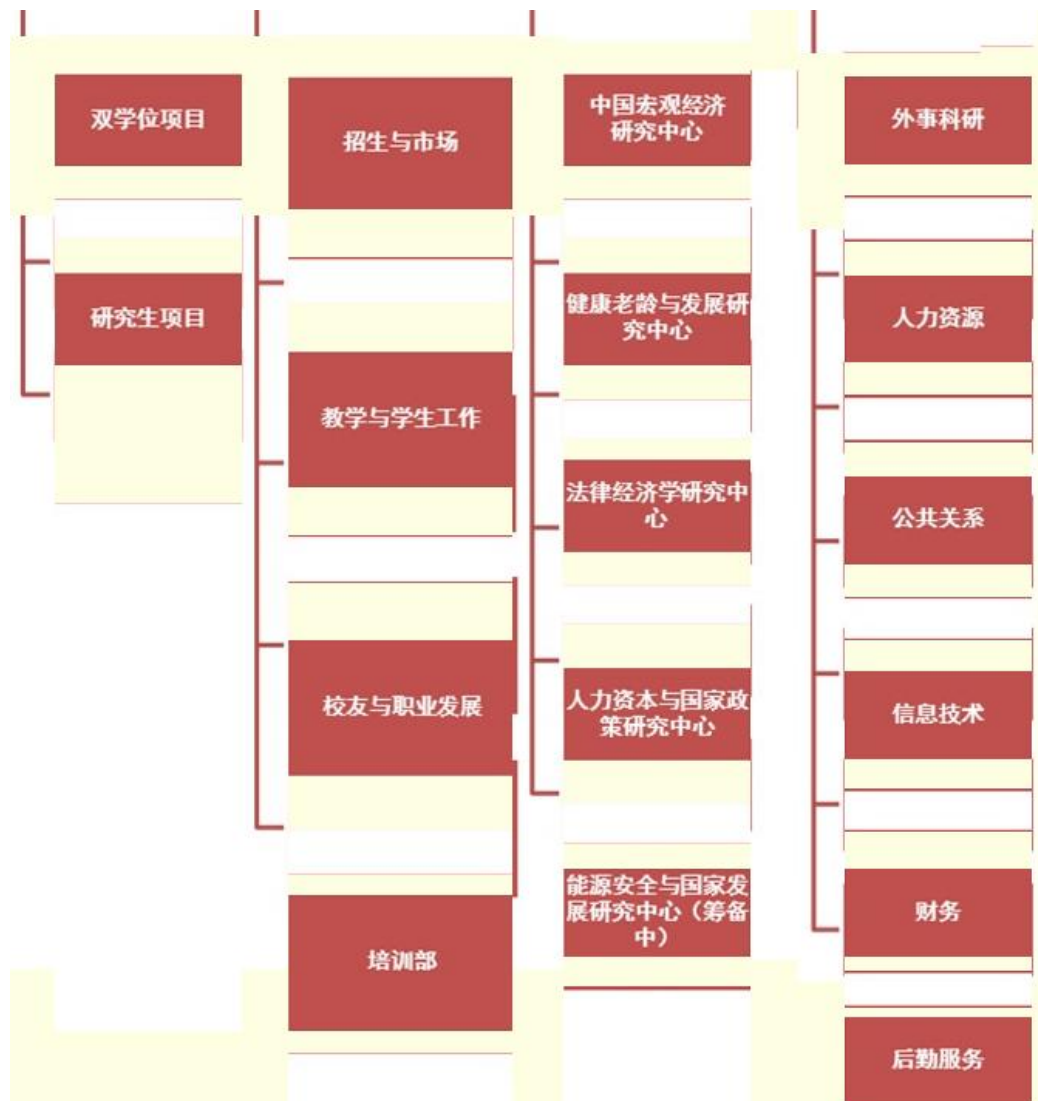

国家发展研究院将以国家发展为中心议题，立足于中国改革发展与现代化的实践，前瞻性地提出重大的战略、制度、政策和基础理论问题，持续关注全球格局的演变，参与改革发展与建设国际新秩序的高层对话。按照“小机构、大网络”的原则，组织跨学科的综合研究，培养综合性的国家发展高级人才，成为中国集结高水平综合性知识的一个学界思想库。

二、经济学双学士学位和经济学辅修介绍

国家发展研究院经济学双学位（辅修）项目成立于1996年，其目的是为适应新时期我国社会主义现代化建设发展的需要，培养“厚基础、宽口径、高素质”、富有创新精神、跨学科优势的新型人才；以及选拔有志于经济学研究的优秀学生，培养世界一流的中国经济学家。

该项目成立以来，一直以优异的师资和卓有成效的教学成果吸引着北京大学大量优秀的本科生参加学习。截止到2014年，共毕业1万多人（取得经济学双学位证书或经济学辅修证书）。2003年双学位项目开始招收校外双学位学生，使更多对经济学有兴趣的青年学子有机会获得最优秀的经济学教育。

专业名称	英文名称	学制	授予学位
经济学双学位	Double Major in Economics	2年	经济学双学士

经济学辅修	Minor in Economics	2 年	经济学辅修证书
-------	--------------------	-----	---------

三、教学行政管理人员

职务	姓名	办公电话
院长	姚洋	62753103
常务副院长	张黎	62758900
副院长	赵耀辉	62754803
副院长	胡大源	62753102
副院长	黄益平	62754798
本科生部教务主任	赵普生	62751476

四、师资力量（国发院教师全部为博士生导师）按姓氏拼音字母顺序排序

姓名	性别	职称	学历	专业特长及近期研究方向	担任本科生课程任务
宫玉振	男	教授	博士	大国国家发展战略、不确定环境下的领导力与竞争战略、战略文化与战略行为、中国文化中的领导力	大国国家发展战略
海闻	男	教授	博士	国际经济学、发展经济学、转轨经济学、卫生经济学	经济学原理
胡大源	男	教授	博士	环境经济学、商务统计学、计量经济学	
黄益平	男	教授	博士	宏观经济政策、国际金融体系、农村经济发展、中国与亚洲经济	货币与银行
黄卓	男	教授	博士	应用计量经济学、金融计量学、实证金融学、能源和大宗商品市场	期权、期货与衍生品定价、中级计量经济学
霍德明	男	教授	博士	货币金融、宏观经济、经济增长	经济学原理、中级宏观经济学
雷晓燕	女	副教授	博士	劳动经济学、卫生经济学、应用计量学	中级微观经济学
李立行	男	副教授	博士	制度与发展、公共经济学、劳动和卫生经济学、应用微观、应用计量	中级宏观经济学
李玲	女	教授	博士	卫生经济学、老龄与健康经济学	卫生经济学、公共财政学
梁能	男	教授	博士	公司治理结构、战略管理	
林毅夫	男	教授	博士	发展经济学、国民经济学	中国经济专题
林双林	男	教授	博士	公共经济学、中国财政、经济增长	中国财政前沿问题
刘国恩	男	教授	博士	健康与发展经济学、国家医疗体制改革、医药经济学	宏观经济与健康投资
卢锋	男	教授	博士	农业经济学、发展经济学、开放宏观经济学	经济学原理
吕晓慧	女	副教授	博士	新兴市场的企业战略和竞争力演变、企业战略和商业模式创新、企业和企业家的社会网络	战略管理
马浩	男	教授	博士	战略管理、竞争优势	战略管理
闵维方	男	教授	博士	教育经济学、教育管理与政策分析、国际比较教育学	教育经济学
沈艳	女	教授	博士	计量经济学、宏观经济学、板块资料 (Panel Data) 分析	中级计量经济学
宋国青	男	教授	博士	宏观、金融、货币银行学、金融市场	
唐方方	男	教授	博士	电子商务与实验经济学	低碳经济与碳金融、

					网络营销与信息经济战略
汪丁丁	男	教授	博士	经济学思想史、制度分析基础、行为经济学	行为经济学
汪浩	男	教授	博士	产业组织、企业战略、反垄断	产业组织、信息经济学
王敏	男	助教授	博士	环境和资源经济学、能源和气候变化、宏观经济学、经济增长和发展	中级宏观经济学、中级微观经济学
巫和懋	男	教授	博士	财务金融理论、博弈与产业竞争策略、转型经济与政策	博弈论
席天扬	男	助教授	博士	政治经济学、比较政治学、制度经济学、经济史	中级微观经济学
谢绚丽	女	助教授	博士	公司治理、创新创业、国际管理	创业管理
徐建国	男	副教授	博士	宏观经济学、金融学、国际经济学	投资学
徐晋涛	男	教授	博士	工业中污染治理政策、中国气候政策与国际气候谈判、林业经济学	环境经济学
薛兆丰	男	研究员	博士	法律经济学、政治经济学	法律经济学
鄢萍	女	助教授	博士	宏观经济学、劳动经济学、公共财政、卫生经济学、中国经济	中级宏观经济学
杨壮	男	教授	博士	管理学基础、人力资源管理和组织行为学	基础管理学
姚洋	男	教授	博士	农业经济学、制度经济学	发展经济学、中国经济专题、经济学原理
易纲	男	教授	博士	货币银行学、金融经济学、宏观经济学	
余淼杰	男	副教授	博士	国际贸易的政治经济分析、WTO 与经济发展、贸易与生产率分析、实证数论与产业结构分析	国际贸易
曾毅	男	教授	博士	人口老龄化	
张丹丹	女	助教授	博士	应用计量经济学、劳动经济学	中级计量经济学
张帆	男	教授	博士	产业组织、国际经济学、宏观经济学、城市与区域经济学、环境经济学	中级宏观经济学、城市经济学
张黎	男	教授	博士	零售、消费者行为研究、市场研究和市场营销、力量对比理论和营销渠道	市场营销
张晓波	男	教授	博士	发展经济学、农业经济学、中国经济	
赵波	男	助教授	博士	宏观经济学、劳动经济学	中级宏观经济学
赵耀辉	女	教授	博士	劳动经济学、就业、农村劳动力转移	社会经济调查理论方法与实践
朱家祥	男	教授	博士	计量经济学理论、时间序列分析、财务金融实证分析	计量经济学
周其仁	男	教授	博士	发展经济学、企业治理	新制度经济学、中国经济专题
张维迎	男	教授	博士	产业组织、企业管治、信息经济、中国经济转型	
客座教授	聘请海内外知名教授、中心博士后研究员。				

五、教学设备与设施

1. 网络资源

(1) 北京大学国家发展研究院网站 (www.nsd.edu.cn)

北京大学国家发展研究院设有网站，介绍研究院情况，报道中心主要活动。双学位同学可以从中心网站获取信息、进行互动交流。

网站结构

【学院概况】	学院概况 院长致词 组织架构 历史回顾 获奖情况 校园导览 联系我们
【师资队伍】	全职教师 长江学者讲座教授 合聘教授 课程教授 兼职教授 教授招聘
【教学项目】	研究生 经济学双学位 EMBA MBA
【学术研究】	科研项目 科研成果 学术交流 博士后流动站
【讲座会议】	CMRC 中国经济观察 CCER-NBER 年会 中国经济学年会 严复经济学纪念讲座 两岸经济发展研讨会 教育部基地联谊会 经济理论与政策研讨讲座 人文与社会跨学科学术讲座 北大国际讲座 国家发展研究院专题报告会
【合作交流】	国际交流 港澳台交流 国内交流
【培训项目】	公司特设培训 公开课培训 中国学习之旅 暑期学校
【出版物】	简报 讨论稿 经济学季刊 经济学英文刊物 研究报告系列
【校友】	校友新闻 校友活动 校友观点 联系我们
【奖学金】	研究生奖学金 双学位奖学金 北大国际奖学金 《财经》杂志奖学金
【捐赠】	捐赠计划 捐赠感谢
【English】	英文网站

NSD 论坛特设“双学位区”为双学位同学们提供多渠道的沟通方式

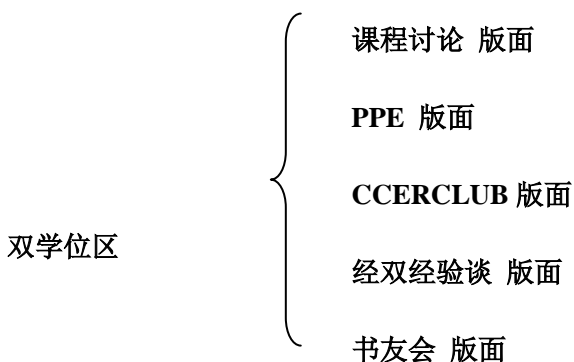

除课程论坛外双学位办
多渠道的沟通方式：

双学位 版面

公室还为在读同学提供

学生信息服务平台：网上学籍管理系统 <http://ss.nsd.edu.cn/>

选课平台：网上选课系统 <http://ss.nsd.edu.cn:8080/ccer/CourseCCER/CourseCCER.html>

群邮系统：发送各类与教学、实习等方面相关的通知

短信平台：发送简短且紧急通知

微信平台：推送与双学位有关的各类信息



【朗润之声】（朗润园中老师们的各种观点）

【我与朗润】（20 周年有关的篇目，之后可能逐渐淡出）

【魅力国发】（介绍国发院的各种新闻）

【招贤纳士】/【职场有约】（招聘启事及实习通知）

【多彩经双】（记录与经济学双学位有关的各项活动）

【活动预告】/【讲座预告】/【论坛预告】（预告活动、讲座、论坛等的通知）

【畅所欲言】（有关茶话会及与双学位办公室交流会）

【莘莘学子】（与教务、考试、课程有关的信息）。

北京大学国家发展研究院

经济学双学位/辅修

一、教学方案

1、经济学双学士学位方案

(1) 经济学双学位是为非经济类本科生设计的。完成经济学双学位学分要求，及其所在院系学士学位要求的学生，毕业时可获得经济学双学士学位。凡北大非经济类专业在读本科生，经国家发展研究院录取，可自大学二年级或三年级开始修读经济学双学位；校外本科生可在大学一年级至本科毕业五年内报考。从入学起2—3年修完双学位教学计划规定的课程及学分，成绩合格，且总学分绩点在2.0以上，符合获得学士学位条件者，凭已获得国家教育部颁发的本科第一学位毕业证书及学位证书，授予北京大学经济学学士学位证书（与北大在校双学位学生相同）。

(2) 经济学双学位采用学分制，共要求48个学分。所需课程由国家发展研究院或北京大学其他院系的老师开设，并聘请部分校外专家任教。必修数学课程为：微积分C、概率统计C；必修经济学课程为：经济学原理、中级微观经济学、中级宏观经济学、计量经济学。选修课程从国家发展研究院所开设的选修课程中任选。为保证学习质量，校内同学每学期选读的本项目课程不得超过12学分。

2、经济学辅修方案

(1) 经济学辅修是为北大在校本科生设计的。完成经济学辅修学分要求，及其所在院系毕业要求的学生，毕业时可获得经济学辅修证书。凡北大非经济类专业在读本科生，经国家发展研究院录取，可自大学二年级至三年级开始时辅修经济学。

(2) 经济学辅修采用学分制，共要求32个学分。必修数学课程为：微积分、概率统计C。必修经济学课为：经济学原理、中级微观经济学、中级宏观经济学。选修课程可从国家发展研究院所开设的选修课中任选。为保证学习质量，经济学辅修学生每学期选本项目课程不得超过12学分。

二、课程要求

1. 双学位必修课程：24 学分

课程号	课程名称	周学时	学分	开课学期
06232000	经济学原理	4	4	
06232050	微积分*	4	4	
06232150	概率统计*	4	4	
06232200	中级微观经济学	4	4	
06232300	中级宏观经济学	4	4	
06232400	计量经济学	4	4	

注：1. * 符合规定的理工科院系同学可申请免修，免修学分用其他课程学分补完。

2. 办理退学后的学分有两种选择：一，全部及格学分转回本专业院系；二，全部学分不转回本专业院系。

2. 辅修必修课程：20 学分

课程号	课程名称	周学时	学分	开课学期
06232000	经济学原理	4	4	
06232050	微积分*	4	4	
06232150	概率统计*	4	4	
06232200	中级微观经济学	4	4	
06232300	中级宏观经济学	4	4	

注：1. * 符合规定的理工科院系同学可申请免修。

3. 双学位 / 辅修 选修课程:

课程号	课程名称	周学时	学分	开课学期
06232140	线性代数	4	4	
06233300	国际贸易	4	4	
06233310	国际金融	4	4	
06233360	组织行为学	2	2	
06233390	货币与银行	2	2	
06233400	货币银行学	4	4	
06233420	金融经济学	4	4	
06233440	基础管理学	2	2	
06233500	发展经济学	4	4	
06233550	公共财政学	4	4	
06233590	公司金融	4	4	
06233630	市场营销	4	4	
06234700	产业组织	4	4	
06234730	信息经济学	2	2	
06234750	博弈论及其应用	4	4	
06234830	劳动经济学	4	4	
06234840	信息经济学	4	4	
06234850	环境经济学	4	4	
06234870	卫生经济学	4	4	
06234880	法律经济学	4	4	
06234900	中国经济专题	2	2	
06234950	新制度经济学	4	4	
06235000	管理沟通与谈判	2	2	
06235010	行为经济学	4	4	
06235040	资源与环境经济学	2	2	
06235060	财务会计	3	3	
06235080	经济学研究训练	2	2	
06236000	反垄断与管制经济学	4	4	
06236010	财务报表分析	3	3	
06236020	网络营销与经济信息战略	4	4	
06236030	人文社会跨学科讲座	2	2	
06236040	人力资源管理	4	4	
06236050	城市经济学	4	4	
06236060	大国国家发展战略	2	2	
06236090	低碳经济与碳金融	4	4	
06237000	中华人民共和国经济史	4	4	
06237010	金融计量	4	4	
06237020	社会经济调查理论方法与实践	4	4	
06237030	期权、期货与衍生品定价	4	4	
06237040	市场营销	2	2	
06237050	社会经济调查数据分析	4	4	
06237060	资源经济学	2	2	
06237070	创业管理	4	4	
06237090	中国财政前沿问题	2	2	
06238010	投资学	4	4	
06238020	教育经济学	4	4	
02832150	宏观经济与健康投资	2	2	
06233370	战略管理学	4	4	

三、经管类大类平台课

按照学校修订本科生教学计划通知精神, 国家发展研究院与经济学院、光华管理学院合作, 推出以下大类平台课程:

基础类的平台课程:

序号	课程名称	备注
1	中级宏观经济学	3-4 个学分。三个单位将分别在春季及秋季开课。
2	中级微观经济学	3-4 个学分。三个单位将分别在春季及秋季开课。
3	计量经济学	3-4 个学分。三个单位将分别在春季及秋季开课。

开放性的平台课程:

序号	课程名称	备注
1	中华人民共和国经济史	由经济学院牵头, 2 个学分。
2	卫生经济学	由国家发展研究院牵头, 4 个学分。
3	中级财务会计	由光华管理学院牵头, 3 个学分。

其中的基础类平台课, 三个单位都分别开课, 开课的时间可以协调展开。其中的一些可以进行集体备课。建设大类平台课的三个单位, 将利用自己的师资力量和硬件设备等进行整合。

说明:

1、学生主修专业教学计划与辅修或双学位教学计划中必修课程内容相近或相同时, 学生应选修其他课程取得学分, 重复修读内容相近或相同的课程成绩无效。

若学生出现上述情况, 应及时与国家发展研究院教务办公室联系, 改修其它本科专业课程, 以达到要求的总学分。

2、说明: 本辅修/双学位项目按《北京大学本科生选修辅修/双学位专业管理办法》进行管理。未尽事宜, 或教育部及学校另有新规定, 将根据需要进行修订, 届时再临时通知。如有其他疑问, 请咨询国家发展研究院教务办公室。